

# SIEMENS

## SIMATIC

### S7 S7-200 SMART



#### 系统手册

|                    |    |
|--------------------|----|
| 前言                 |    |
| 产品概述               | 1  |
| 安全性信息              | 2  |
| 入门指南               | 3  |
| 安装                 | 4  |
| PLC 概念             | 5  |
| 编程概念               | 6  |
| PLC 设备组态           | 7  |
| Web 服务器            | 8  |
| 程序指令               | 9  |
| 通信                 | 10 |
| 库                  | 11 |
| 调试和故障排除            | 12 |
| PID 回路和整定          | 13 |
| 开环运动控制             | 14 |
| 技术规范               | A  |
| 计算功率预算             | B  |
| 错误代码               | C  |
| 特殊存储器 (SM) 和系统符号名称 | D  |
| 参考                 | E  |
| 订购信息               | F  |

## 法律资讯

### 警告提示系统

为了您的人身安全以及避免财产损失，必须注意本手册中的提示。人身安全的提示用一个警告三角表示，仅与财产损失有关的提示不带警告三角。警告提示根据危险等级由高到低如下表示。

|   |
|---|
|  <b>危险</b> |
| 表示如果不采取相应的小心措施， <b>将会</b> 导致死亡或者严重的人身伤害。  |
|  <b>警告</b> |
| 表示如果不采取相应的小心措施， <b>可能</b> 导致死亡或者严重的人身伤害。  |
|  <b>小心</b> |
| 表示如果不采取相应的小心措施，可能导致轻微的人身伤害。   |
| <b>注意</b>   |
| 表示如果不采取相应的小心措施，可能导致财产损失。  |

当出现多个危险等级的情况下，每次总是使用最高等级的警告提示。如果在某个警告提示中带有警告可能导致人身伤害的警告三角，则可能在该警告提示中另外还附带有可能导致财产损失的警告。

### 合格的专业人员

本文件所属的产品/系统只允许由符合各项工作要求的**合格人员**进行操作。其操作必须遵照各自附带的文件说明，特别是其中的安全及警告提示。由于具备相关培训及经验，合格人员可以察觉本产品/系统的风险，并避免可能的危险。

### 按规定使用 Siemens 产品

请注意下列说明：

|   |
|---|
|  <b>警告</b>   |
| Siemens 产品只允许用于目录和相关技术文件中规定的使用情况。如果要使用其他公司的产品和组件，必须得到 Siemens 推荐和允许。正确的运输、储存、组装、装配、安装、调试、操作和维护是产品安全、正常运行的前提。必须保证允许的环境条件。必须注意相关文件中的提示。 |

### 商标

所有带有标记符号®的都是 Siemens AG 的注册商标。本印刷品中的其他符号可能是一些其他商标。若第三方出于自身目的使用这些商标，将侵害其所有者的权利。

### 责任免除

我们已对印刷品中所述内容与硬件和软件的一致性作过检查。然而不排除存在偏差的可能性，因此我们不保证印刷品中所述内容与硬件和软件完全一致。印刷品中的数据都按规定经过检测，必要的修正值包含在下一版本中。

# 前言

## 手册用途

S7-200 SMART 系列包括许多微型可编程逻辑控制器 (Micro PLC, Micro Programmable Logic Controller)，这些控制器可以控制各种自动化应用。S7-200 SMART 结构紧凑、成本低廉且具有功能强大的指令集，这使其成为控制小型应用的完美解决方案。S7-200 SMART 产品多种多样且提供基于 Windows 的编程工具，支持用户灵活地解决各种自动化问题。

本手册提供了有关 S7-200 SMART CPU 的安装和编程信息，适用于具备可编程逻辑控制器基本知识的工程师、编程人员、安装人员和电气人员。

## 所需的基本知识

要理解本手册，需要具备自动化和可编程逻辑控制器的基本知识。

## 本手册适用范围

本手册介绍了以下产品：

- STEP 7-Micro/WIN SMART V2.8
- S7-200 SMART CPU 固件 V2.8

要了解手册中 S7-200 SMART 产品和订货号的完整列表，请参见技术规范 (页 893)。

## 证书、CE、UKCA 标签和其它标准

有关详细信息，请参见技术规范 (页 893)。

## 服务与支持

除了文档之外，我们还在 Internet 的客户支持网站 (<http://www.siemens.com/automation/>) 上提供了专业技术知识。

如需要回答任何技术问题、培训或订购 S7 产品方面的帮助，请与西门子经销商或销售部联系。因为西门子销售代表都经过技术培训并掌握有关操作、过程和工业以及有关您使用的各种西门子产品的最具体的知识，所以他们能够最快最高效地回答您可能遇到的任何问题。



# 目录

|                                      |           |
|--------------------------------------|-----------|
| 前言.....                              | 3         |
| <b>1 产品概述.....</b>                   | <b>21</b> |
| 1.1 S7-200 SMART CPU.....            | 21        |
| 1.2 新功能.....                         | 24        |
| 1.2.1 S7-200 SMART V2.8 中的新增内容 ..... | 24        |
| 1.2.2 S7-200 SMART V2.7 中的新增内容 ..... | 26        |
| 1.2.3 S7-200 SMART V2.6 中的新增内容 ..... | 28        |
| 1.2.4 S7-200 SMART V2.5 中的新增内容 ..... | 29        |
| 1.2.5 S7-200 SMART V2.4 中的新增内容 ..... | 30        |
| 1.2.6 S7-200 SMART V2.3 中的新增内容 ..... | 31        |
| 1.3 S7-200 SMART 扩展模块.....           | 33        |
| 1.4 适用于 S7-200 SMART 的 HMI 设备 .....  | 34        |
| 1.5 通信选项 .....                       | 35        |
| 1.6 编程软件 .....                       | 36        |
| <b>2 安全性信息 .....</b>                 | <b>39</b> |
| 2.1 安全性信息.....                       | 39        |
| 2.2 安全说明 .....                       | 39        |
| 2.3 安全概览 .....                       | 40        |
| 2.4 网络安全 .....                       | 41        |
| 2.5 CPU 访问保护 .....                   | 43        |
| 2.6 STEP 7-Micro/WIN SMART 安全性 ..... | 43        |
| 2.6.1 POU 密码保护.....                  | 43        |
| 2.6.2 项目密码保护 .....                   | 45        |
| <b>3 入门指南.....</b>                   | <b>47</b> |
| 3.1 连接到 CPU.....                     | 47        |
| 3.1.1 组态 CPU 以进行通信 .....             | 48        |
| 3.1.1.1 概述 .....                     | 48        |
| 3.1.1.2 建立以太网硬件通信连接.....             | 49        |
| 3.1.1.3 与 CPU 建立以太网通信 .....          | 50        |
| 3.1.1.4 建立 RS485 硬件通信连接.....         | 52        |
| 3.1.1.5 与 CPU 建立 RS485 通信 .....      | 52        |
| 3.2 创建示例程序 .....                     | 55        |

|          |                            |           |
|----------|----------------------------|-----------|
| 3.2.1    | 程序段 1: 启动定时器 .....         | 56        |
| 3.2.2    | 程序段 2: 接通输出.....           | 57        |
| 3.2.3    | 程序段 3: 复位定时器 .....         | 58        |
| 3.2.4    | 为项目设置 CPU 的类型和版本.....      | 58        |
| 3.2.5    | 保存示例项目 .....               | 59        |
| 3.3      | 下载示例程序 .....               | 60        |
| 3.4      | 更改 CPU 的工作模式.....          | 60        |
| <b>4</b> | <b>安装.....</b>             | <b>63</b> |
| 4.1      | S7-200 SMART 设备安装准则.....   | 63        |
| 4.2      | 功率预算 .....                 | 65        |
| 4.3      | 安装和拆卸步骤.....               | 67        |
| 4.3.1    | S7-200 SMART 设备的安装尺寸.....  | 67        |
| 4.3.2    | 安装和拆卸 CPU.....             | 68        |
| 4.3.3    | 安装和拆卸信号板或电池板 .....         | 71        |
| 4.3.4    | 拆卸和重新安装端子块连接器.....         | 73        |
| 4.3.5    | 安装和拆卸扩展模块.....             | 75        |
| 4.3.6    | 安装和卸下扩展电缆.....             | 76        |
| 4.4      | 接线准则 .....                 | 77        |
| <b>5</b> | <b>PLC 概念 .....</b>        | <b>85</b> |
| 5.1      | 控制逻辑的执行 .....              | 85        |
| 5.1.1    | 读取输入和写入输出.....             | 86        |
| 5.1.2    | 立即读取或写入 I/O.....           | 87        |
| 5.1.3    | 执行用户程序 .....               | 87        |
| 5.2      | 访问数据 .....                 | 89        |
| 5.2.1    | 访问存储区.....                 | 90        |
| 5.2.2    | 实数格式 .....                 | 97        |
| 5.2.3    | 字符串格式.....                 | 97        |
| 5.2.4    | 分配指令的常数值 .....             | 98        |
| 5.2.5    | 对本地 I/O 和扩展 I/O 进行寻址 ..... | 98        |
| 5.2.6    | 使用指针进行间接寻址 .....           | 99        |
| 5.2.7    | 指针示例 .....                 | 102       |
| 5.3      | 保存和恢复数据.....               | 104       |
| 5.3.1    | 下载项目组件 .....               | 104       |
| 5.3.2    | 上传项目组件 .....               | 107       |
| 5.3.3    | 存储类型 .....                 | 108       |
| 5.3.4    | 使用存储卡.....                 | 108       |
| 5.3.5    | 在标准 CPU 中插入存储卡 .....       | 111       |
| 5.3.6    | 通过存储卡传送程序.....             | 111       |
| 5.3.7    | 上电后恢复数据.....               | 115       |
| 5.4      | 更改 CPU 的工作模式.....          | 116       |

|          |                                      |            |
|----------|--------------------------------------|------------|
| 5.5      | 状态 LED .....                         | 116        |
| <b>6</b> | <b>编程概念 .....</b>                    | <b>119</b> |
| 6.1      | 设计 PLC 系统的指南 .....                   | 119        |
| 6.2      | 用户程序的元素 .....                        | 121        |
| 6.3      | 创建用户程序 .....                         | 122        |
| 6.3.1    | STEP 7 Micro/WIN SMART 兼容性 .....     | 122        |
| 6.3.2    | 早期版本的 STEP 7-Micro/WIN 项目 .....      | 123        |
| 6.3.3    | 使用 STEP 7-Micro/WIN SMART 用户界面 ..... | 124        |
| 6.3.4    | 使用 STEP 7-Micro/WIN SMART 创建程序 ..... | 125        |
| 6.3.5    | 借助向导创建控制程序 .....                     | 126        |
| 6.3.6    | LAD 编辑器的特点 .....                     | 127        |
| 6.3.7    | FBD 编辑器的特点 .....                     | 128        |
| 6.3.8    | STL 编辑器的特点 .....                     | 128        |
| 6.4      | 数据块 (DB) 编辑器 .....                   | 129        |
| 6.5      | 符号表 .....                            | 131        |
| 6.6      | 变量表 .....                            | 135        |
| 6.7      | PLC 错误响应 .....                       | 139        |
| 6.7.1    | 系统信息 .....                           | 141        |
| 6.7.1.1  | 系统 .....                             | 141        |
| 6.7.1.2  | CPU .....                            | 142        |
| 6.7.1.3  | PROFINET 设备 .....                    | 144        |
| 6.7.2    | 事件日志 (Event Log) .....               | 145        |
| 6.7.3    | PROFINET 警告 (PROFINET Alarm) .....   | 146        |
| 6.7.4    | 扫描速率 (Scan Rates) .....              | 146        |
| 6.7.5    | 非致命错误和 I/O 错误 .....                  | 147        |
| 6.7.6    | 致命错误 .....                           | 148        |
| 6.8      | 在 RUN 模式下执行程序编辑 .....                | 149        |
| 6.9      | 用于调试程序的功能 .....                      | 152        |
| <b>7</b> | <b>PLC 设备组态 .....</b>                | <b>153</b> |
| 7.1      | 组态 PLC 系统的运行 .....                   | 153        |
| 7.1.1    | 系统块 .....                            | 153        |
| 7.1.2    | 对通信进行组态 .....                        | 155        |
| 7.1.3    | 组态数字量输入 .....                        | 157        |
| 7.1.4    | 组态数字量输出 .....                        | 160        |
| 7.1.5    | 组态保持范围 .....                         | 161        |
| 7.1.6    | 组态系统安全 .....                         | 162        |
| 7.1.7    | 组态启动选项 .....                         | 166        |
| 7.1.8    | 组态模拟量输入 .....                        | 167        |
| 7.1.9    | 模拟量输入技术规范参考 .....                    | 169        |

|          |                                 |            |
|----------|---------------------------------|------------|
| 7.1.10   | 组态模拟量输出.....                    | 170        |
| 7.1.11   | 模拟量输出技术规范参考.....                | 171        |
| 7.1.12   | 组态 RTD 模拟量输入.....               | 172        |
| 7.1.13   | 组态 TC 模拟量输入.....                | 176        |
| 7.1.14   | 组态 RS485/RS232 CM01 通信信号板.....  | 180        |
| 7.1.15   | 组态 BA01 电池信号板.....              | 181        |
| 7.1.16   | 清除 PLC 存储区.....                 | 183        |
| 7.1.17   | 创建复位为出厂默认存储卡。.....              | 185        |
| 7.2      | 高速 I/O.....                     | 186        |
| <b>8</b> | <b>Web 服务器.....</b>             | <b>187</b> |
| 8.1      | 使用 Web 服务器向导组态 Web 服务器.....     | 189        |
| 8.1.1    | 激活 Web 服务器.....                 | 189        |
| 8.1.2    | 组态 Web 服务器上的监控表.....            | 191        |
| 8.1.3    | 组态 Web 服务器用户.....               | 193        |
| 8.2      | 使用证书管理为 Web 服务器组态 HTTPS 证书..... | 196        |
| 8.2.1    | 外部证书.....                       | 197        |
| 8.2.1.1  | 管理证书颁发机构.....                   | 197        |
| 8.2.1.2  | 通过外部模式下载证书.....                 | 200        |
| 8.2.2    | 通过内部证书下载证书.....                 | 203        |
| 8.3      | 下载并安装 CA 证书.....                | 204        |
| 8.3.1    | 获取 CA 证书.....                   | 204        |
| 8.3.2    | 安装用于 Windows 的证书.....           | 205        |
| 8.3.3    | 安装用于 Mac OS 的证书.....            | 207        |
| 8.3.4    | 安装用于移动设备的证书.....                | 207        |
| 8.4      | 从 PC 或移动设备访问 Web 服务器.....       | 207        |
| 8.5      | 标准 Web 页面.....                  | 209        |
| 8.5.1    | Web 页面的布局.....                  | 209        |
| 8.5.2    | 简介.....                         | 210        |
| 8.5.3    | 起始页面.....                       | 211        |
| 8.5.4    | 模块信息.....                       | 212        |
| 8.5.5    | 事件日志.....                       | 212        |
| 8.5.6    | 状态图.....                        | 213        |
| 8.5.7    | 监控表.....                        | 213        |
| 8.5.8    | 数据日志.....                       | 214        |
| 8.5.9    | 设置时钟.....                       | 215        |
| 8.6      | 用户自定义 Web 页面.....               | 215        |
| 8.6.1    | 下载用户自定义 Web 资源文件.....           | 216        |
| 8.7      | Web API（应用程序编程接口）.....          | 218        |
| <b>9</b> | <b>程序指令.....</b>                | <b>221</b> |
| 9.1      | 位逻辑.....                        | 221        |



|         |   |     |
|---------|---|-----|
| 9.1.1   | 标准输入 .....                                  | 221 |
| 9.1.2   | 立即输入 .....                                  | 223 |
| 9.1.3   | 逻辑堆栈概述 .....                                | 224 |
| 9.1.4   | STL 逻辑堆栈指令 .....                            | 226 |
| 9.1.5   | NOT .....                                   | 228 |
| 9.1.6   | 正跳变和负跳变检测器 .....                            | 229 |
| 9.1.7   | 线圈: 输出和立即输出指令 .....                         | 230 |
| 9.1.8   | 置位、复位、立即置位和立即复位功能 .....                     | 231 |
| 9.1.9   | 置位和复位优先双稳态触发器 .....                         | 232 |
| 9.1.10  | NOP (空操作) 指令 .....                          | 233 |
| 9.1.11  | 交替输出和脉冲交替输出 .....                           | 234 |
| 9.1.12  | 位逻辑输入示例 .....                               | 234 |
| 9.1.13  | 位逻辑输出示例 .....                               | 236 |
| 9.2     | 时钟 .....                                    | 238 |
| 9.2.1   | 读取和设置实时时钟 .....                             | 238 |
| 9.2.2   | 读取和设置扩展实时时钟 .....                           | 240 |
| 9.3     | 通信 .....                                    | 244 |
| 9.3.1   | GET 和 PUT (以太网) .....                       | 244 |
| 9.3.2   | 发送和接收 (RS485/RS232 为自由端口) .....             | 252 |
| 9.3.3   | 获取端口地址和设置端口地址 (RS485/RS232 上的 PPI 协议) ..... | 263 |
| 9.3.4   | 获取 IP 地址和设置 IP 地址 (以太网) .....               | 264 |
| 9.3.5   | 开放式用户通信 .....                               | 267 |
| 9.3.5.1 | OUC 指令 .....                                | 267 |
| 9.3.5.2 | OUC 指令错误代码 .....                            | 278 |
| 9.4     | 比较 .....                                    | 279 |
| 9.4.1   | 比较数值 .....                                  | 279 |
| 9.4.2   | 比较字符串 .....                                 | 283 |
| 9.5     | 转换 .....                                    | 284 |
| 9.5.1   | 标准转换指令 .....                                | 284 |
| 9.5.2   | ASCII 字符数组转换 .....                          | 288 |
| 9.5.3   | 数值转换为 ASCII 字符串 .....                       | 294 |
| 9.5.4   | ASCII 子字符串转换为数值 .....                       | 298 |
| 9.5.5   | 编码和解码 .....                                 | 301 |
| 9.5.6   | 量程变换 .....                                  | 303 |
| 9.6     | 计数器 .....                                   | 306 |
| 9.6.1   | 计数器指令 .....                                 | 306 |
| 9.6.2   | 高速计数器指令 .....                               | 310 |
| 9.6.3   | 高速计数器汇总 .....                               | 313 |
| 9.6.4   | 高速输入降噪 .....                                | 315 |
| 9.6.5   | 高速计数器编程 .....                               | 317 |
| 9.6.6   | 高速计数模式的初始化顺序示例 .....                        | 328 |
| 9.6.7   | 高速频率模式的初始化顺序示例 .....                        | 334 |

|        |                                  |     |
|--------|----------------------------------|-----|
| 9.7    | 脉冲输出 .....                       | 338 |
| 9.7.1  | 脉冲输出指令 (PLS).....                | 338 |
| 9.7.2  | 脉冲串输出 (PTO) .....                | 339 |
| 9.7.3  | 脉宽调制 (PWM) .....                 | 342 |
| 9.7.4  | 使用 SM 位置组态和控制 PTO/PWM 操作 .....   | 343 |
| 9.7.5  | 计算包络表值 .....                     | 346 |
| 9.8    | 数学 .....                         | 350 |
| 9.8.1  | 加法、减法、乘法和除法 .....                | 350 |
| 9.8.2  | 产生双整数的整数乘法和带余数的整数除法 .....        | 353 |
| 9.8.3  | 三角函数、自然对数/自然指数和平方根 .....         | 355 |
| 9.8.4  | 递增和递减 .....                      | 358 |
| 9.8.5  | 取最大值或最小值 .....                   | 360 |
| 9.8.6  | 取随机值 .....                       | 361 |
| 9.8.7  | 数组进行排序 .....                     | 363 |
| 9.8.8  | 取数组的平均值 .....                    | 364 |
| 9.8.9  | 取绝对值 .....                       | 366 |
| 9.8.10 | 低通滤波器 .....                      | 367 |
| 9.9    | PID .....                        | 368 |
| 9.9.1  | 使用 PID 向导 .....                  | 370 |
| 9.9.2  | PID 算法 .....                     | 375 |
| 9.9.3  | 转换和标准化回路输入 .....                 | 379 |
| 9.9.4  | 将回路输出转换为标定整数值 .....              | 380 |
| 9.9.5  | 正作用或反作用回路 .....                  | 381 |
| 9.9.6  | 抗积分饱和 .....                      | 383 |
| 9.10   | 中断 .....                         | 384 |
| 9.10.1 | 中断指令 .....                       | 384 |
| 9.10.2 | 中断例程概述和 CPU 型号事件支持 .....         | 385 |
| 9.10.3 | 中断编程准则 .....                     | 387 |
| 9.10.4 | S7-200 SMART CPU 支持的中断事件类型 ..... | 389 |
| 9.10.5 | 中断优先级、排队和示例程序 .....              | 390 |
| 9.11   | 逻辑运算 .....                       | 396 |
| 9.11.1 | 取反 .....                         | 396 |
| 9.11.2 | AND、OR、XOR、NAND、NOR 和 NXOR.....  | 397 |
| 9.12   | 传送 .....                         | 401 |
| 9.12.1 | 字节、字、双字或实数传送 .....               | 401 |
| 9.12.2 | 块传送 .....                        | 402 |
| 9.12.3 | 交换字节 .....                       | 403 |
| 9.12.4 | 字节立即传送（读取和写入） .....              | 404 |
| 9.13   | 程序控制 .....                       | 405 |
| 9.13.1 | FOR-NEXT 循环 .....                | 405 |
| 9.13.2 | JMP（跳转至标号） .....                 | 406 |
| 9.13.3 | SCR（顺控继电器） .....                 | 408 |

|           |  |            |
|-----------|--|------------|
| 9.13.4    | END、STOP 和 WDR（看门狗定时器复位） .....         | 415        |
| 9.13.5    | GET_ERROR（获取非致命错误代码） .....             | 417        |
| 9.14      | 移位与循环移位 .....                          | 418        |
| 9.14.1    | 移位和循环移位 .....                          | 418        |
| 9.14.2    | 移位寄存器位 .....                           | 421        |
| 9.15      | 字符串 .....                              | 423        |
| 9.15.1    | 字符串（获取长度、复制和连接） .....                  | 423        |
| 9.15.2    | 从字符串中复制子字符串 .....                      | 425        |
| 9.15.3    | 在字符串中查找字符串和第一个字符 .....                 | 426        |
| 9.16      | 表 .....                                | 429        |
| 9.16.1    | 添表 .....                               | 429        |
| 9.16.2    | 先进先出和后进先出 .....                        | 430        |
| 9.16.3    | 存储器填充 .....                            | 432        |
| 9.16.4    | 查表 .....                               | 433        |
| 9.17      | 定时器 .....                              | 437        |
| 9.17.1    | 定时器指令 .....                            | 437        |
| 9.17.2    | 定时器编程提示和示例 .....                       | 440        |
| 9.17.3    | 时间间隔定时器 .....                          | 446        |
| 9.18      | 子例程 .....                              | 447        |
| 9.18.1    | CALL（子例程）和 RET（有条件返回） .....            | 447        |
| 9.19      | PROFINET .....                         | 453        |
| 9.19.1    | 编程指令 "PROFINET" 的特性 .....              | 453        |
| 9.19.2    | 读取和写入数据记录 .....                        | 454        |
| 9.19.2.1  | RDREC 和 WRREC 指令的输入和输出接口 .....         | 454        |
| 9.19.2.2  | 指令 RDREC 和 WRREC 的系统定义错误代码 .....       | 456        |
| 9.19.3    | 在物理 PROFINET 和存储器地址之间读取和写入多个字节 .....   | 458        |
| 9.19.3.1  | BLKMOV_BIR 和 BLKMOV_BIW 的输入和输出接口 ..... | 458        |
| 9.19.3.2  | 指令 BLKMOV_BIR 和 BLKMOV_BIW 的错误代码 ..... | 459        |
| <b>10</b> | <b>通信 .....</b>                        | <b>461</b> |
| 10.1      | CPU 通信连接 .....                         | 462        |
| 10.2      | CPU 通信端口 .....                         | 463        |
| 10.3      | HMI 和通信驱动程序 .....                      | 464        |
| 10.4      | 以太网 .....                              | 465        |
| 10.4.1    | 概述 .....                               | 465        |
| 10.4.2    | 本地/伙伴连接 .....                          | 466        |
| 10.4.3    | 以太网网络组态示例 .....                        | 466        |
| 10.4.4    | 分配 Internet 协议 (IP) 地址 .....           | 467        |
| 10.4.4.1  | 为编程设备和网络设备分配 IP 地址 .....               | 467        |
| 10.4.4.2  | 为项目中的 CPU 或设备组态或更改 IP 地址 .....         | 469        |
| 10.4.4.3  | 搜索以太网网络上的 CPU 和设备 .....                | 477        |

|           |  |     |
|-----------|--|-----|
| 10.4.5    | 查找 CPU 上的以太网 (MAC) 地址.....               | 478 |
| 10.4.6    | HMI 与 CPU 通信.....                        | 479 |
| 10.4.7    | 开放式用户通信.....                             | 481 |
| 10.4.7.1  | 协议.....                                  | 481 |
| 10.4.7.2  | 连接.....                                  | 482 |
| 10.4.7.3  | 端口和 TSAP.....                            | 482 |
| 10.4.8    | PROFINET.....                            | 484 |
| 10.4.8.1  | 简介.....                                  | 484 |
| 10.4.8.2  | 智能设备.....                                | 484 |
| 10.4.8.3  | XML 中的设备数据库文件: GSDML.....                | 487 |
| 10.4.8.4  | GSDML 管理.....                            | 488 |
| 10.4.8.5  | PROFINET 设备命名.....                       | 490 |
| 10.4.8.6  | PROFINET 网络的 LED 状态指示灯.....              | 493 |
| 10.4.8.7  | 将 CPU 组态为控制器.....                        | 493 |
| 10.4.8.8  | 将 CPU 组态为不带下级 PROFINET IO 系统的智能设备.....   | 501 |
| 10.4.8.9  | 组态带下级 PROFINET IO 系统的智能设备项目.....         | 505 |
| 10.4.8.10 | 示例: 组态 PROFINET 网络.....                  | 506 |
| 10.5      | PROFIBUS.....                            | 520 |
| 10.5.1    | EM DP01 PROFIBUS DP 模块.....              | 522 |
| 10.5.1.1  | 分布式外设 (DP) 标准通信.....                     | 522 |
| 10.5.1.2  | 使用 EM DP01 将 S7-200 SMART 连接为 DP 设备..... | 522 |
| 10.5.1.3  | 组态 EM DP01.....                          | 524 |
| 10.5.1.4  | 数据一致性.....                               | 525 |
| 10.5.1.5  | 支持的组态.....                               | 526 |
| 10.5.1.6  | 安装 EM DP01 GSD 文件.....                   | 527 |
| 10.5.1.7  | 组态 EM DP01 I/O.....                      | 528 |
| 10.5.1.8  | V 存储器和 I/O 地址区域的示例.....                  | 531 |
| 10.5.1.9  | 用户程序注意事项.....                            | 532 |
| 10.5.1.10 | EM DP01 PROFIBUS DP 的 LED 状态指示灯.....     | 534 |
| 10.5.1.11 | 使用 HMI 和配有 EM DP01 的 S7-CPU.....         | 536 |
| 10.5.1.12 | 设备数据库文件: GSD.....                        | 537 |
| 10.5.1.13 | 与 CPU 进行 PROFIBUS DP 通信的示例程序.....        | 541 |
| 10.5.1.14 | EM DP01 PROFIBUS DP 模块技术规范参考.....        | 544 |
| 10.6      | RS485.....                               | 544 |
| 10.6.1    | PPI 协议.....                              | 545 |
| 10.6.2    | 波特率和网络地址.....                            | 546 |
| 10.6.2.1  | 波特率和网络地址定义.....                          | 546 |
| 10.6.2.2  | 为 S7-200 SMART CPU 设置波特率和网络地址.....       | 546 |
| 10.6.3    | RS485 网络组态示例.....                        | 548 |
| 10.6.3.1  | 单主站 PPI 网络.....                          | 548 |
| 10.6.3.2  | 多主站和多从站 PPI 网络.....                      | 549 |
| 10.6.4    | 分配 RS485 地址.....                         | 550 |
| 10.6.4.1  | 为项目中的 CPU 或设备组态或更改 RS485 地址.....         | 550 |
| 10.6.4.2  | 搜索 RS485 网络中的 CPU 和设备.....               | 554 |

|           |   |            |
|-----------|---|------------|
| 10.6.5    | 构建网络 .....                                | 555        |
| 10.6.5.1  | 通用准则 .....                                | 555        |
| 10.6.5.2  | 确定网络的距离、传输率和电缆长度 .....                    | 555        |
| 10.6.5.3  | 网络中的中继器 .....                             | 556        |
| 10.6.5.4  | RS485 电缆规范 .....                          | 556        |
| 10.6.5.5  | 连接器引脚分配 .....                             | 557        |
| 10.6.5.6  | 偏置和端接网络电缆 .....                           | 558        |
| 10.6.5.7  | 偏置和端接 CM01 信号板 .....                      | 559        |
| 10.6.5.8  | 在 RS485 网络中使用 HMI 设备 .....                | 560        |
| 10.6.6    | 自由端口模式 .....                              | 561        |
| 10.6.6.1  | 使用自由端口模式创建用户定义的协议 .....                   | 561        |
| 10.6.6.2  | 对 RS232 设备使用 RS232/PPI 多主站电缆和自由端口模式 ..... | 563        |
| 10.7      | RS232 .....                               | 565        |
| <b>11</b> | <b>库 .....</b>                            | <b>567</b> |
| 11.1      | 库类型（Siemens 及用户定义） .....                  | 567        |
| 11.2      | Modbus 通信概述 .....                         | 569        |
| 11.2.1    | Modbus 寻址 .....                           | 569        |
| 11.2.2    | Modbus 读取和写入功能 .....                      | 572        |
| 11.3      | Modbus RTU 库 .....                        | 573        |
| 11.3.1    | Modbus 通信概述 .....                         | 573        |
| 11.3.1.1  | Modbus RTU 库功能 .....                      | 573        |
| 11.3.1.2  | 使用 Modbus 指令的要求 .....                     | 574        |
| 11.3.1.3  | Modbus 协议的初始化和执行时间 .....                  | 576        |
| 11.3.2    | Modbus RTU 主站 .....                       | 576        |
| 11.3.2.1  | 使用 Modbus RTU 主站指令 .....                  | 576        |
| 11.3.2.2  | MBUS_CTRL/MB_CTRL2 指令（初始化主站） .....        | 578        |
| 11.3.2.3  | MBUS_MSG/MB_MSG2 指令 .....                 | 580        |
| 11.3.2.4  | Modbus RTU 主站执行错误代码 .....                 | 583        |
| 11.3.3    | Modbus RTU 从站 .....                       | 585        |
| 11.3.3.1  | 使用 Modbus RTU 从站指令 .....                  | 585        |
| 11.3.3.2  | MBUS_INIT 指令（初始化从站） .....                 | 586        |
| 11.3.3.3  | MBUS_SLAVE 指令 .....                       | 588        |
| 11.3.3.4  | Modbus RTU 从站执行错误代码 .....                 | 589        |
| 11.3.4    | Modbus RTU 主站示例程序 .....                   | 590        |
| 11.3.5    | Modbus RTU 高级用户信息 .....                   | 592        |
| 11.4      | Modbus TCP 库 .....                        | 594        |
| 11.4.1    | Modbus TCP 库功能 .....                      | 594        |
| 11.4.2    | Modbus TCP 客户端 .....                      | 596        |
| 11.4.2.1  | MBUS_CLIENT 指令 .....                      | 596        |
| 11.4.2.2  | Modbus TCP 客户端执行错误代码 .....                | 600        |
| 11.4.3    | Modbus TCP 服务器 .....                      | 601        |
| 11.4.3.1  | MBUS_SERVER 指令 .....                      | 601        |

|          |                                      |     |
|----------|--------------------------------------|-----|
| 11.4.3.2 | Modbus TCP 服务器执行错误代码 .....           | 603 |
| 11.4.4   | 示例: Modbus TCP 应用程序 .....            | 603 |
| 11.4.5   | Modbus TCP 高级用户信息.....               | 609 |
| 11.4.6   | Modbus TCP 常规异常代码.....               | 612 |
| 11.4.7   | Modbus TCP 常规通信异常代码.....             | 612 |
| 11.5     | 开放式用户通信库 .....                       | 613 |
| 11.5.1   | OUC 库指令共用的参数.....                    | 614 |
| 11.5.2   | 开放式用户通信库指令 .....                     | 617 |
| 11.5.2.1 | TCP_CONNECT 指令 .....                 | 617 |
| 11.5.2.2 | ISO_CONNECT 指令 .....                 | 620 |
| 11.5.2.3 | UDP_CONNECT 指令 .....                 | 623 |
| 11.5.2.4 | TCP_SEND 指令.....                     | 625 |
| 11.5.2.5 | TCP_RECV 指令 .....                    | 628 |
| 11.5.2.6 | UDP_SEND 指令 .....                    | 630 |
| 11.5.2.7 | UDP_RECV 指令 .....                    | 633 |
| 11.5.2.8 | DISCONNECT 指令 .....                  | 635 |
| 11.5.3   | 开放式用户通信库指令错误代码 .....                 | 637 |
| 11.5.4   | 开放式用户通信库示例 .....                     | 639 |
| 11.5.4.1 | 主动伙伴 (客户端) .....                     | 639 |
| 11.5.4.2 | CheckErrors 子例程.....                 | 649 |
| 11.5.4.3 | 主动伙伴符号表.....                         | 650 |
| 11.5.4.4 | 被动伙伴 (服务器) .....                     | 651 |
| 11.5.4.5 | CheckErrors 子例程.....                 | 658 |
| 11.5.4.6 | 被动伙伴符号表.....                         | 658 |
| 11.6     | PN Read Write Record 库 .....         | 659 |
| 11.6.1   | PN Read Write Record 特性.....         | 659 |
| 11.6.2   | PN Read Write Record 库的输入和输出接口 ..... | 660 |
| 11.6.3   | 输入信号“STATUS”的参数定义 .....              | 662 |
| 11.6.4   | PN Read Write Record 库的系统定义错误代码..... | 662 |
| 11.7     | USS 库 .....                          | 663 |
| 11.7.1   | USS 通信概述 .....                       | 663 |
| 11.7.1.1 | USS 协议概述 .....                       | 663 |
| 11.7.1.2 | 使用 USS 协议的要求 .....                   | 664 |
| 11.7.1.3 | 计算与驱动器通信所需的时间.....                   | 665 |
| 11.7.2   | USS 程序指令 .....                       | 666 |
| 11.7.2.1 | 使用 USS 协议指令.....                     | 666 |
| 11.7.2.2 | USS_INIT 指令.....                     | 667 |
| 11.7.2.3 | USS_CTRL 指令 .....                    | 669 |
| 11.7.2.4 | USS_RPM_x 指令.....                    | 672 |
| 11.7.2.5 | USS_WPM_x 指令 .....                   | 675 |
| 11.7.2.6 | USS 协议执行错误代码.....                    | 677 |
| 11.7.2.7 | USS 协议示例程序 .....                     | 678 |
| 11.8     | SINAMICS 库.....                      | 680 |

|           |                                     |            |
|-----------|-------------------------------------|------------|
| 11.8.1    | SINA_POS 指令 .....                   | 682        |
| 11.8.1.1  | 使用 SINA_POS 指令的前提 .....             | 682        |
| 11.8.1.2  | SINA_POS 指令的输入和输出接口 .....           | 685        |
| 11.8.1.3  | 使用 SINA_POS 指令选择 SINAMICS 的模式 ..... | 693        |
| 11.8.1.4  | 相对运动 .....                          | 693        |
| 11.8.1.5  | 绝对运动 .....                          | 697        |
| 11.8.1.6  | 恒速模式 .....                          | 702        |
| 11.8.1.7  | 主动回零 .....                          | 705        |
| 11.8.1.8  | 设置参考点 .....                         | 708        |
| 11.8.1.9  | 运行程序段 .....                         | 711        |
| 11.8.1.10 | 点动 .....                            | 714        |
| 11.8.1.11 | 增量点动 .....                          | 717        |
| 11.8.2    | SINA_SPEED 指令 .....                 | 721        |
| 11.8.2.1  | 使用 SINA_SPEED 指令的前提 .....           | 721        |
| 11.8.2.2  | SINA_SPEED 指令的输入和输出接口 .....         | 724        |
| 11.8.2.3  | “ConfigAxis”参数的定义 .....             | 726        |
| 11.8.2.4  | SINA_SPEED 指令示例 .....               | 726        |
| 11.8.3    | SINA_PARA_S 指令 .....                | 729        |
| 11.8.3.1  | 使用 SINA_PARA_S 指令的前提 .....          | 729        |
| 11.8.3.2  | SINA_PARA_S 指令的输入和输出接口 .....        | 731        |
| 11.8.3.3  | SINA_PARA_S 指令示例 .....              | 737        |
| 11.9      | 创建用户定义的指令库 .....                    | 739        |
| <b>12</b> | <b>调试和故障排除 .....</b>                | <b>741</b> |
| 12.1      | 调试程序 .....                          | 741        |
| 12.1.1    | 书签功能 .....                          | 741        |
| 12.1.2    | 交叉引用表 .....                         | 741        |
| 12.2      | 显示程序状态 .....                        | 743        |
| 12.2.1    | 显示程序编辑器中的状态 .....                   | 743        |
| 12.2.2    | 组态 STL 状态选项 .....                   | 746        |
| 12.3      | 使用状态图以监视程序 .....                    | 746        |
| 12.4      | 强制特定值 .....                         | 749        |
| 12.5      | 在 STOP 模式下写入和强制输出 .....             | 750        |
| 12.6      | 如何执行有限次数的扫描 .....                   | 751        |
| 12.7      | 硬件故障排除指南 .....                      | 752        |
| <b>13</b> | <b>PID 回路和整定 .....</b>              | <b>755</b> |
| 13.1      | 预调节 .....                           | 756        |
| 13.2      | 精确调节 .....                          | 758        |
| 13.3      | PID 回路定义表 .....                     | 760        |
| 13.4      | 先决条件 .....                          | 767        |

|           |  |            |
|-----------|--|------------|
| 13.5      | 自整定序列.....   | 767        |
| 13.6      | 例外情况 .....   | 769        |
| 13.7      | 关于过程变量超限的说明（结果代码 3） .....                                | 770        |
| 13.8      | PID 整定控制面板指令 .....                                       | 771        |
| <b>14</b> | <b>开环运动控制.....</b>                                       | <b>775</b> |
| 14.1      | 使用 PWM 输出.....   | 776        |
| 14.1.1    | 组态 PWM 输出.....   | 776        |
| 14.1.2    | PWMx_RUN 子例程 .....                                       | 777        |
| 14.2      | 使用运动控制 .....   | 778        |
| 14.2.1    | 最大速度和启动/停止速度 .....                                       | 778        |
| 14.2.2    | 输入加速和减速时间.....   | 779        |
| 14.2.3    | 组态运动包络 .....   | 780        |
| 14.3      | 运动控制的特点.....   | 782        |
| 14.4      | 使用运动轴.....   | 784        |
| 14.4.1    | 编程运动轴.....   | 784        |
| 14.4.2    | 组态运动轴.....   | 786        |
| 14.4.3    | 运动向导为运动轴创建的子例程 .....                                     | 801        |
| 14.4.3.1  | 运动控制子例程使用准则.....   | 802        |
| 14.4.3.2  | AXISx_CTRL 子例程 .....                                     | 803        |
| 14.4.3.3  | AXISx_MAN 子例程.....                                       | 804        |
| 14.4.3.4  | AXISx_GOTO 子例程 .....                                     | 806        |
| 14.4.3.5  | AXISx_RUN 子例程.....                                       | 808        |
| 14.4.3.6  | AXISx_RSEEK 子例程.....                                     | 809        |
| 14.4.3.7  | AXISx_LD OFF 子例程 .....                                   | 810        |
| 14.4.3.8  | AXISx_LD POS 子例程 .....                                   | 811        |
| 14.4.3.9  | AXISx_SRATE 子例程 .....                                    | 812        |
| 14.4.3.10 | AXISx_DIS 子例程 .....                                      | 813        |
| 14.4.3.11 | AXISx_CFG 子例程 .....                                      | 814        |
| 14.4.3.12 | AXISx_CACHE 子例程.....                                     | 815        |
| 14.4.3.13 | AXISx_RD POS 子例程 .....                                   | 816        |
| 14.4.3.14 | AXISx_ABS POS 子例程 .....                                  | 817        |
| 14.4.4    | 使用 AXISx_ABS POS 子程序从 SINAMICS 伺服驱动读取绝对位置.....           | 818        |
| 14.4.4.1  | AXISx_ABS POS 和 AXISx_LD POS 子程序应用示例 .....               | 819        |
| 14.4.4.2  | 互连 .....   | 820        |
| 14.4.4.3  | 调试 .....   | 821        |
| 14.4.4.4  | 重要事项须知 .....   | 824        |
| 14.4.5    | 运动轴示例程序.....   | 825        |
| 14.4.5.1  | 运动轴简单相对移动（定长截断应用）示例 .....                                | 825        |
| 14.4.5.2  | 运动轴 AXISx_CTRL、AXISx_RUN、AXISx_SEEK 和 AXISx_MAN 示例 ..... | 827        |
| 14.4.6    | 监视运动轴.....   | 833        |
| 14.4.6.1  | 显示和控制运动轴的操作 .....  | 834        |



|          |   |            |
|----------|---|------------|
| 14.4.6.2 | 显示和修改运动轴的组态 .....   | 839        |
| 14.4.6.3 | 显示运动轴的曲线组态 .....  | 839        |
| 14.4.6.4 | 运动轴错误代码 (SMW620、SMW670、SMW720 或 SMW770 的 WORD) .....      | 840        |
| 14.4.6.5 | 运动轴指令的错误代码 (SMB634、SMB684、SMB734 或 SMB784 的七个 LS 位) ..... | 842        |
| 14.4.7   | 高级主题 .....  | 843        |
| 14.4.7.1 | 理解运动轴的组态/曲线表 .....  | 843        |
| 14.4.7.2 | 运动轴的特殊存储器 (SM) 位置 .....                                   | 853        |
| 14.4.8   | 了解运动轴的 RP 搜索模式 .....                                      | 856        |
| 14.4.8.1 | 选择工作区位置以消除反冲 .....  | 859        |
| 14.5     | 使用运动轴组 .....  | 860        |
| 14.5.1   | 为运动轴组编程 .....   | 860        |
| 14.5.2   | 组态运动轴组 .....  | 861        |
| 14.5.3   | 运动向导为运动轴组创建的子例程 .....                                     | 867        |
| 14.5.3.1 | 运动控制子例程使用准则 .....   | 868        |
| 14.5.3.2 | GRPx_2/3D_MOVELINEAR 子例程 .....                            | 868        |
| 14.5.3.3 | GRPx_MOVEPATH 子例程 .....                                   | 871        |
| 14.5.3.4 | GRPx_RESET 子例程 .....                                      | 873        |
| 14.5.3.5 | GRPx_STOP 子例程 .....                                       | 874        |
| 14.5.4   | 运动轴组示例程序 .....  | 876        |
| 14.5.4.1 | 使用 GPRx_STOP 子例程停止轴组运动的示例 .....                           | 884        |
| 14.5.5   | 停止轴组运动 .....  | 886        |
| 14.5.6   | 运动轴组错误代码 (SMW820 或 SMW890 的 WORD) .....                   | 886        |
| 14.5.7   | 运动轴组指令的错误代码 (SMB823 或 SMB893 的七个 LS 位) .....              | 887        |
| 14.5.8   | 运动轴组的组态/路径表 .....   | 888        |
| 14.6     | 轴和轴组之间的交互 .....   | 892        |
| <b>A</b> | <b>技术规范 .....</b>   | <b>893</b> |
| A.1      | 常规规范 .....  | 893        |
| A.1.1    | 常规技术规范 .....  | 893        |
| A.2      | S7-200 SMART CPU .....                                    | 899        |
| A.2.1    | CPU ST20、CPU SR20 和 CPU CR20s .....                       | 899        |
| A.2.1.1  | 常规规范和特性 .....   | 899        |
| A.2.1.2  | 数字量输入和输出 .....  | 906        |
| A.2.1.3  | 接线图 .....   | 909        |
| A.2.2    | CPU ST30、CPU SR30 和 CPU CR30s .....                       | 912        |
| A.2.2.1  | 常规规范和特性 .....   | 912        |
| A.2.2.2  | 数字量输入和输出 .....  | 919        |
| A.2.2.3  | 接线图 .....   | 922        |
| A.2.3    | CPU ST40、CPU SR40、CPU CR40s 和 CPU CR40 .....              | 926        |
| A.2.3.1  | 常规规范和特性 .....   | 926        |
| A.2.3.2  | 数字量输入和输出 .....  | 934        |
| A.2.3.3  | 接线图 .....   | 937        |
| A.2.4    | CPU ST60、CPU SR60、CPU CR60s 和 CPU CR60 .....              | 941        |
| A.2.4.1  | 常规规范和特性 .....   | 941        |

|          |  |             |
|----------|--|-------------|
| A.2.4.2  | 数字量输入和输出 .....                                     | 949         |
| A.2.4.3  | 接线图.....   | 952         |
| A.2.5    | 漏型、源型输入和继电器输出的接线图 .....                            | 957         |
| A.3      | 数字量输入和输出扩展模块 (EM) .....                            | 957         |
| A.3.1    | EM DE08 和 EM DE16 数字量输入规范 .....                    | 957         |
| A.3.2    | EM DT08、EM DR08、EM QR16 和 EM QT16 数字量输出规范 .....    | 960         |
| A.3.3    | EM DT16、EM DR16、EM DT32 和 EM DR32 数字量输入/输出规范 ..... | 965         |
| A.4      | 模拟量输入和输出扩展模块 (EM) .....                            | 973         |
| A.4.1    | EM AE04 和 EM AE08 模拟量输入规范 .....                    | 973         |
| A.4.2    | EM AQ02 和 EM AQ04 模拟量输出模块规范 .....                  | 976         |
| A.4.3    | EM AM03 和 EM AM06 模拟量输入/输出模块规范 .....               | 979         |
| A.4.4    | 模拟量输入的阶跃响应 .....                                   | 983         |
| A.4.5    | 模拟量输入的采样时间和更新时间 .....                              | 984         |
| A.4.6    | 模拟量输入的电压和电流测量范围 (SB 和 SM) .....                    | 984         |
| A.4.7    | 模拟量输出的电压和电流测量范围 (SB 和 EM) .....                    | 986         |
| A.5      | 热电偶模块和 RTD 扩展模块 (EM) .....                         | 987         |
| A.5.1    | 热电偶扩展模块 (EM).....                                  | 987         |
| A.5.1.1  | EM AT04 热电偶规范 .....                                | 987         |
| A.5.2    | RTD 扩展模块 (EM) .....                                | 993         |
| A.6      | 数字信号板.....   | 999         |
| A.6.1    | SB DT04 数字量输入/输出规范 .....                           | 999         |
| A.7      | 模拟信号板.....   | 1002        |
| A.7.1    | SB AE01 模拟量输入规范 .....                              | 1002        |
| A.7.2    | SB AQ01 模拟量输出规范.....                               | 1005        |
| A.8      | RS485/RS232 信号板 .....                              | 1007        |
| A.8.1    | SB RS485/RS232 规范 .....                            | 1007        |
| A.9      | 电池板信号板 (SB).....                                   | 1009        |
| A.9.1    | SB BA01 电池板 .....                                  | 1009        |
| A.10     | EM DP01 PROFIBUS DP 模块.....                        | 1011        |
| A.10.1   | 支持 EM DP01 PROFIBUS DP 模块的 S7-200 SMART CPU .....  | 1013        |
| A.10.2   | EM DP01 连接器引脚分配 .....                              | 1013        |
| A.10.3   | EM DP01 PROFIBUS DP 模块接线图 .....                    | 1014        |
| A.11     | S7-200 SMART 电缆.....                               | 1015        |
| A.11.1   | S7-200 SMART I/O 扩展电缆.....                         | 1015        |
| A.11.2   | RS-232/PPI 多主站电缆和 USB/PPI 多主站电缆.....               | 1016        |
| A.11.2.1 | 概述 .....   | 1016        |
| A.11.2.2 | RS-232/PPI 多主站电缆.....                              | 1017        |
| A.11.2.3 | USB/PPI 多主站电缆 .....                                | 1019        |
| <b>B</b> | <b>计算功率预算.....</b>                                 | <b>1023</b> |
| B.1      | 功率预算 .....   | 1023        |

|          |   |             |
|----------|---|-------------|
| B.2      | 功率要求计算示例 .....  | 1024        |
| B.3      | 计算功率要求 .....  | 1025        |
| <b>C</b> | <b>错误代码.....</b>  | <b>1027</b> |
| C.1      | 时间戳不匹配 .....  | 1027        |
| C.2      | PLC 非致命错误代码 .....   | 1028        |
| C.3      | PLC 非致命错误 SM 标志 .....   | 1030        |
| C.4      | PLC 致命错误代码 .....  | 1031        |
| C.5      | PROFINET 报警 .....   | 1033        |
| <b>D</b> | <b>特殊存储器 (SM) 和系统符号名称.....</b>  | <b>1035</b> |
| D.1      | SM (特殊存储器) 概述 .....   | 1035        |
| D.2      | SMB0: 系统状态 .....  | 1038        |
| D.3      | SMB1: 指令执行状态 .....  | 1039        |
| D.4      | SMB2: 自由端口接收字符 .....  | 1040        |
| D.5      | SMB3: 自由端口字符错误 .....  | 1040        |
| D.6      | SMB4: 中断队列溢出、运行时程序错误、中断启用、自由端口发送器空闲和强制值 .....   | 1041        |
| D.7      | SMB5: I/O 错误状态 .....  | 1042        |
| D.8      | SMB6-SMB7: CPU ID、错误状态和数字量 I/O 点 .....  | 1042        |
| D.9      | SMB8-SMB19: I/O 模块 ID 和错误 .....   | 1043        |
| D.10     | SMW22-SMW26: 扫描时间 .....   | 1045        |
| D.11     | SMB28-SMB29: 信号板 ID 和错误 .....   | 1045        |
| D.12     | SMB30: (端口 0) 和 SMB130: (端口 1) .....  | 1046        |
| D.13     | SMB34-SMB35: 定时中断的时间间隔 .....  | 1046        |
| D.14     | SMB36-SMB45 (HSC0)、SMB46-SMB55 (HSC1)、SMB56-SMB65 (HSC2)、SMB136-SMB145 (HSC3)、SMB146-SMB155 (HSC4)、SMB156-SMB165 (HSC5): 高速计数器 .....        | 1047        |
| D.15     | SMB66-SMB85 (PTO0/PWM0、PTO1/PWM1)、SMB166-SMB169 (PTO0)、SMB176-SMB179 (PTO1)、SMB566-SMB579 (PTO2/PWM2)、SMB580-SMB593 (PTO3/PWM3): 高速输出 ..... | 1053        |
| D.16     | SMB86-SMB94 和 SMB186-SMB194: 接收信息控制 .....   | 1060        |
| D.17     | SMW98: 扩展 I/O 总线通信错误 .....  | 1062        |
| D.18     | SMW100-SMW114 系统报警 .....  | 1063        |
| D.19     | SMB130: 端口 1 的自由端口控制 (请参见 SMB30) .....  | 1064        |
| D.20     | SMB146-SMB155 (HSC4) 和 SMB156-SMB165 (HSC5) .....   | 1064        |

|          |   |             |
|----------|---|-------------|
| D.21     | SMB186-SMB194: 接收消息控制 (请参见 SMB86-SMB94) ..... | 1064        |
| D.22     | SMB195 到 SMB206: HSC 类型和频率测量采样周期.....         | 1064        |
| D.23     | SMB220-SMB235: PID 控制错误代码 .....               | 1065        |
| D.24     | SMB480-SMB515: 数据日志状态 .....                   | 1065        |
| D.25     | SMB600-SMB799: 轴 (0、1、2 和 3) 开环运动控制 .....     | 1066        |
| D.26     | SMB650-SMB699: 轴 1 开环运动控制 .....               | 1068        |
| D.27     | SMB700-SMB749: 轴 2 开环运动控制 .....               | 1069        |
| D.28     | SMB750-SMB799: 轴 3 开环运动控制 .....               | 1069        |
| D.29     | SMB800-SMB858: 轴组 0 开环运动控制.....               | 1069        |
| D.30     | SMB870-SMB928: 轴组 1 开环运动控制.....               | 1070        |
| D.31     | SMB1000-SMB1049: CPU 硬件/固件 ID .....           | 1071        |
| D.32     | SMB1050-SMB1099: SB (信号板) 硬件/固件 ID .....      | 1072        |
| D.33     | SMB1100-SMB1399: EM (扩展模块) 硬件/固件 ID.....      | 1072        |
| D.34     | SMB1400-SMB1699: EM (扩展模块) 模块特定的数据 .....      | 1076        |
| D.35     | SMB1800-SMB1939: PROFINET 设备状态.....           | 1076        |
| D.36     | SMB1940-SMB1946: Web 服务器状态 .....              | 1077        |
| <b>E</b> | <b>参考.....</b>                                | <b>1079</b> |
| E.1      | 常用特殊存储器位 .....                                | 1079        |
| E.2      | 按优先级别顺序排列的中断事件 .....                          | 1080        |
| E.3      | 高速计数器汇总.....                                  | 1082        |
| E.4      | STL 指令 .....                                  | 1084        |
| E.5      | 存储器范围和特性 .....                                | 1093        |
| <b>F</b> | <b>订购信息.....</b>                              | <b>1099</b> |
| F.1      | CPU 模块 .....                                  | 1099        |
| F.2      | 扩展模块 (EMs) 和信号板 (SBs) .....                   | 1099        |
| F.3      | 编程软件 .....                                    | 1100        |
| F.4      | 通信 .....                                      | 1101        |
| F.5      | 备件和其它硬件.....                                  | 1101        |
| F.6      | 人机界面设备 .....                                  | 1104        |
|          | <b>索引.....</b>                                | <b>1105</b> |

## 产品概述

S7-200 SMART 系列微型可编程逻辑控制器 (Micro PLC, Micro Programmable Logic Controller) 可以控制各种设备以满足您的自动化控制需要。

CPU 根据用户程序控制逻辑监视输入并更改输出状态，用户程序可以包含布尔逻辑、计数、定时、复杂数学运算以及与其它智能设备的通信。S7-200 SMART 结构紧凑、组态灵活且具有功能强大的指令集，这些优势的组合使它成为控制各种应用的完美解决方案。

### 1.1 S7-200 SMART CPU

CPU 将微处理器、集成电源、输入电路和输出电路组合到一个结构紧凑的外壳中，形成一个功能强大的 Micro PLC。下载用户程序后，CPU 中将包含监控应用程序中输入和输出设备所需的逻辑。

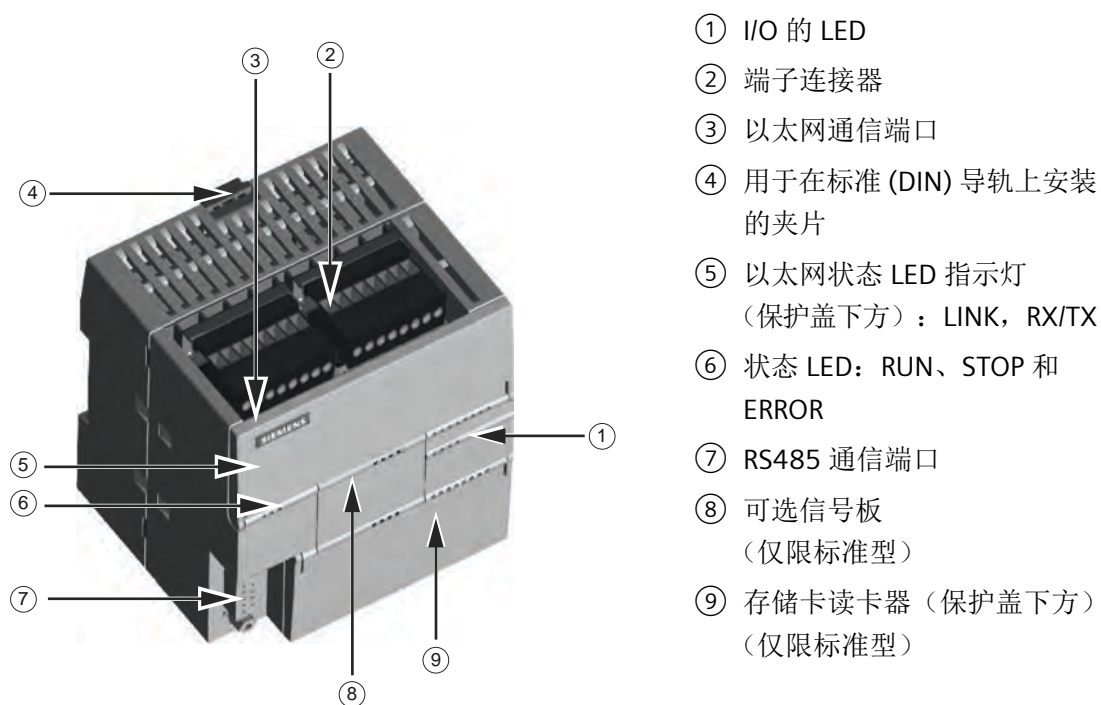

CPU 具有不同型号，它们提供了各种各样的特征和功能，这些特征和功能可帮助用户针对不同的应用创建有效的解决方案。以下显示 CPU 的不同型号。有关特定 CPU 的详细信息，请参见“技术规范 (页 899)”。

1.1 S7-200 SMART CPU

S7-200 SMART CPU 系列包括十四个 CPU 型号，分为两条产品线：紧凑型产品线和标准型产品线。CPU 标识的第一个字母表示产品线，紧凑型 (C) 或标准型 (S)。标识的第二个字母表示交流电源/继电器输出 (R) 或直流电源/直流晶体管 (T)。标识中的数字表示总板载数字量 I/O 计数。I/O 计数后的小写字符“s”（仅限串行端口）表示新的紧凑型号。

说明

CPU CRs 和 CPU CR

S7-200 SMART CPU 固件版本 V2.4 及更高版本不适用于 CPU CR 和 CPU CR 型号。

表格 1-1 S7-200 SMART CPU

|            | SR2<br>0 | ST2<br>0 | CR2<br>0s | SR3<br>0 | ST3<br>0 | CR3<br>0s | SR4<br>0 | ST4<br>0 | CR4<br>0s | CR4<br>0 | SR6<br>0 | ST6<br>0 | CR6<br>0s | CR6<br>0 |
|------------|----------|----------|-----------|----------|----------|-----------|----------|----------|-----------|----------|----------|----------|-----------|----------|
| 紧凑型串行、不可扩展 |          |          | X         |          |          | X         |          |          | X         | X        |          |          | X         | X        |
| 标准，可扩展     | X        | X        |           | X        | X        |           | X        | X        |           |          | X        | X        |           |          |
| 继电器输出      | X        |          | X         | X        |          | X         | X        |          | X         | X        | X        |          | X         | X        |
| 晶体管输出 (DC) |          | X        |           |          | X        |           |          | X        |           |          |          | X        |           |          |
| I/O 点（内置）  | 20       | 20       | 20        | 30       | 30       | 30        | 40       | 40       | 40        | 40       | 60       | 60       | 60        | 60       |

表格 1-2 紧凑型串行、不可扩展 CPU

| 特性                |  | CPU CR20s   | CPU CR30s  | CPU CR40s、CPU CR40   | CPU CR60s、CPU CR60   |
|-------------------|--|---|--|--|--|
| 尺寸：W x H x D (mm) |  | 90 x 100 x 81   | 110 x 100 x 81   | 125 x 100 x 81   | 175 x 100 x 81   |
| 用户存储器             | 程序   | 12 KB   | 12 KB  | 12 KB  | 12 KB  |
|                   | 用户数据   | 8 KB  | 8 KB   | 8 KB   | 8 KB   |
|                   | 保持性  | 最大 2 KB <sup>1</sup>  | 最大 2 KB <sup>1</sup>   | 最大 2 KB <sup>1</sup>   | 最大 2 KB <sup>1</sup>   |
| 板载数字量 I/O         | <ul style="list-style-type: none"> <li>• 输入</li> <li>• 输出</li> </ul> | <ul style="list-style-type: none"> <li>• 12 DI</li> <li>• 8 DQ 继电器</li> </ul> | <ul style="list-style-type: none"> <li>• 18 DI</li> <li>• 12 DQ 继电器</li> </ul> | <ul style="list-style-type: none"> <li>• 24 DI</li> <li>• 16 DQ 继电器</li> </ul> | <ul style="list-style-type: none"> <li>36 DI</li> <li>24 DQ 继电器</li> </ul> |
| 扩展模块              |  | 无   | 无  | 无  | 无  |
| 信号板               |  | 无   | 无  | 无  | 无  |
| 高速计数器（总共 4 个）     | 单相   | 4 个，100 kHz   | 4 个，100 kHz  | 4 个，100 kHz  | 4 个，100 kHz  |
|                   | A/B 相  | 2 个，50 kHz  | 2 个，50 kHz   | 2 个，50 kHz   | 2 个，50 kHz   |

| 特性            | CPU CR20s | CPU CR30s | CPU CR40s、CPU CR40 | CPU CR60s、CPU CR60 |
|---------------|-----------|-----------|--------------------|--------------------|
| PID 回路        | 8         | 8         | 8                  | 8                  |
| 实时时钟，备用时间 7 天 | -         | -         | -                  | -                  |

<sup>1</sup> 可组态 V 存储器、M 存储器、C 存储器的存储区（当前值），以及 T 存储器要保持的部分（保持性定时器上的当前值），最大可为最大指定量。

表格 1-3 标准型可扩展 CPU

| 特性                |  | CPU SR20,<br>CPU ST20   | CPU SR30,<br>CPU ST30  | CPU SR40,<br>CPU ST40  | CPU SR60,<br>CPU ST60  |
|-------------------|--|---|--|--|--|
| 尺寸：W x H x D (mm) |  | 90 x 100 x 81   | 110 x 100 x 81   | 125 x 100 x 81   | 175 x 100 x 81   |
| 用户存储器             | 程序   | 12 KB   | 18 KB  | 24 KB  | 30 KB  |
|                   | 用户数据   | 12 KB   | 16 KB  | 20 KB  | 24 KB  |
|                   | 保持性  | 最大 12 KB <sup>1</sup>   | 最大 12 KB <sup>1</sup>  | 最大 12 KB <sup>1</sup>  | 最大 12 KB <sup>1</sup>  |
| 板载数字量 I/O         | <ul style="list-style-type: none"> <li>• 输入</li> <li>• 输出</li> </ul> | <ul style="list-style-type: none"> <li>• 12 DI</li> <li>• 8 DQ</li> </ul> | <ul style="list-style-type: none"> <li>• 18 DI</li> <li>• 12 DQ</li> </ul> | <ul style="list-style-type: none"> <li>• 24 DI</li> <li>• 16 DQ</li> </ul> | <ul style="list-style-type: none"> <li>• 36 DI</li> <li>• 24 DQ</li> </ul> |
| 扩展模块              |  | 最多 6 个  | 最多 6 个   | 最多 6 个   | 最多 6 个   |
| 信号板               |  | 1   | 1  | 1  | 1  |
| 高速计数器（总共 6 个）     | 单相   | 4 个，200 kHz<br>2 个，30 kHz   | 5 个，200 kHz<br>1 个，30 kHz  | 4 个，200 kHz<br>2 个，30 kHz  | 4 个，200 kHz<br>2 个，30 kHz  |
|                   | A/B 相  | 2 个，100 kHz<br>2 个，20 kHz   | 3 个，100 kHz<br>1 个，20 kHz  | 2 个，100 kHz<br>2 个，20 kHz  | 2 个，100 kHz<br>2 个，20 kHz  |
| 脉冲输出 <sup>2</sup> |  | 2 个，100 kHz   | 3 个，100 kHz  | 3 个，100 kHz  | 4 个，100 kHz  |
| PID 回路            |  | 16  | 16   | 16   | 16   |
| 实时时钟，备用时间 7 天     |  | √   | √  | √  | √  |

<sup>1</sup> 可组态 V 存储器、M 存储器、C 存储器的存储区（当前值），以及 T 存储器要保持的部分（保持性定时器上的当前值），最大可为最大指定量。

<sup>2</sup> 指定的最大脉冲频率仅适用于带晶体管输出的 CPU 型号。对于带有继电器输出的 CPU 型号，不建议进行脉冲输出操作。

有关 CPU 和扩展模块的功率要求信息，请参见“技术规范(页 893)”。使用“附录 B 计算功率预算(页 1025)”中的工作表，计算功率预算(页 1023)。

## 1.2 新功能

### 1.2.1 S7-200 SMART V2.8 中的新增内容

只有固件版本为 V2.8 的以下 CPU 型号支持本章所述的新功能：

表格 1-4 受固件 V2.8 影响的 CPU 型号

| CPU 型号              | 订货号                |
|---------------------|--------------------|
| CPU SR20, AC/DC/继电器 | 6ES7288-1SR20-0AA1 |
| CPU ST20, DC/DC/DC  | 6ES7288-1ST20-0AA1 |
| CPU SR30, AC/DC/继电器 | 6ES7288-1SR30-0AA1 |
| CPU ST30, DC/DC/DC  | 6ES7288-1ST30-0AA1 |
| CPU SR40, AC/DC/继电器 | 6ES7288-1SR40-0AA1 |
| CPU ST40, DC/DC/DC  | 6ES7288-1ST40-0AA1 |
| CPU SR60, AC/DC/继电器 | 6ES7288-1SR60-0AA1 |
| CPU ST60, DC/DC/DC  | 6ES7288-1ST60-0AA1 |

#### 说明

固件版本为 V2.8 的 CPU 型号不能降级到 V2.7 或任何以前的版本。

STEP 7-Micro/WIN SMART V2.8 版本提供了以下新功能：

#### 新指令

- 位逻辑
  - 交替输出和脉冲交替输出 (页 234)
- 转换
  - 双精度浮点到实数 (页 284)
  - BCD 到双精度整数 (页 284)
  - 双精度整数到 BCD (页 284)
  - 量程变换 (页 303)



- **数学运算**
  - 取最大值或最小值 (页 360)
  - 取随机值 (页 361)
  - 数组进行排序 (页 363)
  - 取数组的平均值 (页 364)
  - 取绝对值 (页 366)
  - 低通滤波器 (页 367)
  - ARCSIN、ARCCOS、ARCTAN (页 355)
- **逻辑运算**
  - NAND、NOR 和 NXOR (页 397)

### HSC 增强功能

- 支持高速频率计数 (页 310)

### PID 增强功能

- 最多支持 16 个 PID 回路 (页 368)
- 支持双向 PID (页 370)
- 支持 PID 预调节 (页 756)和增强的精确调节 (页 758)

### 运动控制增强功能

有关运动控制的新功能如下：

- 对于 CPU ST60：
  - 轴的数量从 3 个增加到 4 个：支持轴 3 (页 784)。
  - 轴组数从 1 个增加到 2 个：支持轴组 1 (页 860)。
- 对于 CPU SR/ST 20、SR/ST 30、SR/ST 40 和 SR/ST 60：
  - 支持轴组的新子例程：GRP<sub>x</sub>\_STOP (页 874)。  
GRP<sub>x</sub>\_STOP 子例程触发减速停止命令或立即停止命令，以停止轴组运动。
  - 支持动态组态运动路径参数 (页 861)。这意味着，无需在运动向导中修改参数并再次下载项目。

### ST60 的 PLS 和 PWM 增强功能

脉冲输出 (PLS) 的数量从 3 个增加到 4 个：支持第四条 PLS 指令 (页 338)。

脉宽调制 (PWM) 的数量从 3 个增加到 4 个：支持第四条 PWM 指令 (页 342)。

1.2 新功能

增强的存储器范围

对于 CPU SR/ST 20、SR/ST 30、SR/ST 40 和 SR/ST 60，变量存储区 (页 1093) 分别增加 4KB。  
 对于 CPU SR/ST 20、SR/ST 30、SR/ST 40 和 SR/ST 60，保持范围 (页 161) 分别增加 2KB。

增强网络安全

- PLC 安全增强 (页 162): 采用更精密高效的算法来保护 PLC 的安全。
- POU 安全增强 (页 43): 采用更强大的算法来保护 POU 的安全。

1.2.2 S7-200 SMART V2.7 中的新增内容

只有固件版本为 V2.7 的以下 CPU 型号支持本章所述的新功能:

表格 1-5 受固件 V2.7 影响的 CPU 型号

| CPU 型号              | 订货号                |
|---------------------|--------------------|
| CPU SR20, AC/DC/继电器 | 6ES7288-1SR20-0AA1 |
| CPU ST20, DC/DC/DC  | 6ES7288-1ST20-0AA1 |
| CPU SR30, AC/DC/继电器 | 6ES7288-1SR30-0AA1 |
| CPU ST30, DC/DC/DC  | 6ES7288-1ST30-0AA1 |
| CPU SR40, AC/DC/继电器 | 6ES7288-1SR40-0AA1 |
| CPU ST40, DC/DC/DC  | 6ES7288-1ST40-0AA1 |
| CPU SR60, AC/DC/继电器 | 6ES7288-1SR60-0AA1 |
| CPU ST60, DC/DC/DC  | 6ES7288-1ST60-0AA1 |

说明

固件版本为 V2.7 的 CPU 型号不能降级到 V2.6 或任何以前的版本。

说明

先前订货号以 0AA0 结尾的任何 SR 或 ST 型号都不能升级到 V2.7。  
 订货号以 0AA1 结尾的 CPU 型号不能降级为任何之前的固件版本。

STEP 7-Micro/WIN SMART V2.7 版本提供了以下新功能:

## 运动轴组

STEP 7-Micro/WIN SMART V2.7 和 S7-200 SMART V2.7 CPU 固件支持对 2D/3D 直线插补运动进行基于 PTO（脉冲串输出）的开环运动控制。

### 2D/3D 直线插补运动

使用运动向导组态轴组 (页 861)和生成 POU（程序组织单元），命令轴组从实际位置到绝对或相对目标位置的 2D/3D 直线插补运动。

### 运动路径

使用运动向导 (页 860)组态轴组和生成 POU，以命令轴组按照多线段组态中指定的路径运动。

## 运动轴增强

### 超驰

超驰 (页 338)功能为运动轴提供运动增强。如果其它运动控制命令运行时某个轴又启动一个新的运动控制命令，则在现有命令全部执行完成前，新命令将超驰已激活的命令。

## 用户自定义 Web 页面

STEP 7-Micro/WIN SMART V2.7 和 S7-200 SMART V2.7 CPU 固件增加了 Web 服务器用户自定义 Web 页面功能。

利用 SMART Web Editor (页 215) 工具，用户可创建用户自定义 Web 页面项目，并将该项目下载到 Web 服务器中。

## Web API（应用程序编程接口）

STEP 7-Micro/WIN SMART V2.7 和 S7-200 SMART V2.7 CPU 固件增加了 Web API (页 218)功能，为用户提供了从终端设备读取和写入 CPU 数据的接口。

## 1.2 新功能

### 1.2.3 S7-200 SMART V2.6 中的新增内容

只有以下 CPU 型号支持 V2.6 以及本章所述的新功能：

表格 1-6 受固件 V2.6 影响的 CPU 型号

| CPU 型号              | 订货号                |
|---------------------|--------------------|
| CPU SR20, AC/DC/继电器 | 6ES7288-1SR20-0AA1 |
| CPU ST20, DC/DC/DC  | 6ES7288-1ST20-0AA1 |
| CPU SR30, AC/DC/继电器 | 6ES7288-1SR30-0AA1 |
| CPU ST30, DC/DC/DC  | 6ES7288-1ST30-0AA1 |
| CPU SR40, AC/DC/继电器 | 6ES7288-1SR40-0AA1 |
| CPU ST40, DC/DC/DC  | 6ES7288-1ST40-0AA1 |
| CPU SR60, AC/DC/继电器 | 6ES7288-1SR60-0AA1 |
| CPU ST60, DC/DC/DC  | 6ES7288-1ST60-0AA1 |

#### 说明

这些新型号不能降级到 V2.5 或任何以前的版本。

#### 说明

先前订货号以 0AA0 结尾的任何 SR 或 ST 型号都不能升级到 V2.6。

STEP 7-Micro/WIN SMART V2.6 版本提供了以下新功能：

## Web 服务器

STEP 7-Micro/WIN SMART V2.6 和 S7-200 SMART V2.6 CPU 固件新增了 Web 服务器功能。

### Web 服务器向导 (页 189)

Web 服务器向导用于组态 Web 服务器功能。

### 证书管理向导 (页 196)

证书管理向导用于管理、下载和上传 Web 服务器的证书。

### Web 页面 (页 209)

Web 页面提供了通过浏览器查看和修改 PLC 数据的功能。

### 1.2.4 S7-200 SMART V2.5 中的新增内容

只有固件版本为 V2.5 或更高版本的 CPU 型号支持本章所述的新功能：

表格 1-7 受固件 V2.5 影响的 CPU 型号

| CPU 型号              | 订货号                |
|---------------------|--------------------|
| CPU SR20, AC/DC/继电器 | 6ES7288-1SR20-0AA0 |
| CPU ST20, DC/DC/DC  | 6ES7288-1ST20-0AA0 |
| CPU SR30, AC/DC/继电器 | 6ES7288-1SR30-0AA0 |
| CPU ST30, DC/DC/DC  | 6ES7288-1ST30-0AA0 |
| CPU SR40, AC/DC/继电器 | 6ES7288-1SR40-0AA0 |
| CPU ST40, DC/DC/DC  | 6ES7288-1ST40-0AA0 |
| CPU SR60, AC/DC/继电器 | 6ES7288-1SR60-0AA0 |
| CPU ST60, DC/DC/DC  | 6ES7288-1ST60-0AA0 |

STEP 7-Micro/WIN SMART V2.5 版本提供了以下新功能：

#### 智能设备

STEP 7-Micro/WIN SMART V2.5 和 S7-200 SMART V2.5 CPU 固件增加了用于 PROFINET 通信的智能设备 (页 484)功能。

##### 智能设备组态

PROFINET 向导提供将 CPU 角色选为智能设备 (页 505)的功能。

##### GSDML 文件导出

PROFINET 向导提供导出 GSDML 文件 (页 505)的功能。

##### PROFINET 智能设备的 LED 状态

LED 状态指示灯 (页 493)显示 PROFINET 智能设备的信息。

##### 智能设备诊断

PROFINET 智能设备提供诊断功能 (页 142)。

##### 状态图

PROFINET 智能设备提供状态图 (页 746)功能。

## 1.2 新功能

### 目录组态

目录组态 (页 514)是一种将 CPU 组态为用于 PROFINET 通信的控制器的新方法。

### 1.2.5 S7-200 SMART V2.4 中的新增内容

只有以下 CPU 型号支持 S7-200 SMART V2.4 固件:

表格 1-8 受固件更新 V2.4 影响的 CPU 型号

| CPU 型号              | 订货号                |
|---------------------|--------------------|
| CPU SR20, AC/DC/继电器 | 6ES7288-1SR20-0AA0 |
| CPU ST20, DC/DC/DC  | 6ES7288-1ST20-0AA0 |
| CPU SR30, AC/DC/继电器 | 6ES7288-1SR30-0AA0 |
| CPU ST30, DC/DC/DC  | 6ES7288-1ST30-0AA0 |
| CPU SR40, AC/DC/继电器 | 6ES7288-1SR40-0AA0 |
| CPU ST40, DC/DC/DC  | 6ES7288-1ST40-0AA0 |
| CPU SR60, AC/DC/继电器 | 6ES7288-1SR60-0AA0 |
| CPU ST60, DC/DC/DC  | 6ES7288-1ST60-0AA0 |

STEP 7-Micro/WIN SMART V2.4 版本提供了以下新功能:

### PROFINET 通信

STEP 7-Micro/WIN SMART V2.4 和 S7-200 SMART V2.4 CPU 固件增加了 PROFINET 通信的功能。

#### PROFINET 设备的 LED 状态

LED 状态指示灯 (页 493)显示 PROFINET 设备的信息。

#### 查找 PROFINET 设备

“工具”(Tools) 菜单包括 “查找 PROFINET 设备 (页 490)”(Find PROFINET Devices) 菜单项, 用于分配 PROFINET 设备的名称并检查其信息。

#### GSDML 管理

Hotspot-Text (页 488) 是用于导入和删除 PROFINET 的 GSDML 文件的新工具。

#### 新的编程向导: PROFINET

PROFINET 向导 (页 493)提供组态、分配参数以及互连单个 PROFINET 硬件组件的功能。

### 新的程序指令：PROFINET

PROFINET 指令组 (页 453)提供以下指令：

- RDREC 指令：从 PROFINET 设备读取数据记录。
- WRREC 指令：将数据记录写入 PROFINET 设备。
- BLKMOV\_BIR 指令：读取物理 PROFINET 输入的多个字节，并将结果写入存储地址。
- BLKMOV\_BIW 指令：从存储器地址读取多个字节，并写入物理 PROFINET 输出。

### 网络诊断

PROFINET 设备提供诊断功能 (页 146)。

### 状态图

PROFINET 设备提供状态图 (页 746)功能。

## Modbus TCP 库

Modbus TCP 库 (页 594)：该库使与 Modbus 设备的通信更加容易。

## PN Read Write Record 库

PN Read Write Record 库 (页 659)：该库提供从/向 PROFINET 设备读取/写入数据记录的功能。

## SINAMICS 库

Hotspot-Text (页 680)：该库包含预组态的子程序，更易控制驱动器。可使用 SINAMICS 库控制物理驱动器和驱动参数。

## 存储卡

在 STEP 7-Micro/Win SMART V2.4 中，可直接将 S7-200 SMART 项目下载到计算机，然后通过读卡器将其保存在 Micro SD 卡 (页 111)上。

## 1.2.6 S7-200 SMART V2.3 中的新增内容

STEP 7-Micro/WIN SMART V2.3 和 S7-200 SMART V2.3 CPU 均引入了以下新功能：

## 1.2 新功能

### 新 CPU 型号

S7-200 SMART 具有四种新的紧凑型串行 CPU 型号：

- CPU CR20s AC/DC/继电器 (6ES7288-1CR20-0AA1)
- CPU CR30s AC/DC/继电器 (6ES7288-1CR30-0AA1)
- CPU CR40s AC/DC/继电器 (6ES7288-1CR40-0AA1)
- CPU CR60s AC/DC/继电器 (6ES7288-1CR60-0AA1)

---

#### 说明

##### **CPU CR40 和 CPU CR60**

S7-200 SMART CPU 固件版本 V2.3 不适用于 CPU CR40 和 CPU CR60 型号。

---

### 高速计数器 (HSC)

HSC 新功能包括：

- SR 和 ST 型号 CPU 的 HSC 数量由四个增至六个。新的 CRs 型 CPU 配有四个 HSC。
- SR/ST30 CPU 现已针对 HSC4 使用高速输入 I0.6 和 I0.7。这意味着 SR/ST30 CPU 比其它 SR/ST 型号多一个 200 kHz 计数器。

### STEP 7-Micro/WIN SMART 支持 USB/PPI 串行接口

现在可以使用 USB/PPI 多主站电缆通过以下任意串行端口对所有 CPU 型号进行编程：

- RS485 端口
- 信号板端口
- DP01 PROFIBUS 端口

### STEP 7-Micro/WIN SMART 固件更新

现可通过以下任意串行端口将固件更新下载至所有 CPU 型号：

- RS485 端口
- 信号板端口
- DP01 PROFIBUS 端口



### 1.3 S7-200 SMART 扩展模块

为更好的满足应用需求，S7-200 SMART 系列包括诸多扩展模块、信号板和通信模块。可将这些扩展模块与标准 CPU 型号（SR20、ST20、SR30、ST30、SR40、ST40、SR60 或 ST60）搭配使用，为 CPU 增加附加功能。下表列出了当前提供的扩展模块。有关特定模块的详细信息，请参见技术规范 (页 893)。

表格 1-9 扩展模块和信号板

| 类型      | 仅输入  | 仅输出  | 输入/输出组合  | 其他   |
|---------|--|--|--|--|
| 数字扩展模块  | <ul style="list-style-type: none"> <li>• 8 个直流输入</li> <li>• 16 个直流输入</li> </ul>  | <ul style="list-style-type: none"> <li>• 8 个直流输出</li> <li>• 8 个继电器输出</li> <li>• 16 个继电器输出</li> <li>• 16 个直流输出</li> </ul> | <ul style="list-style-type: none"> <li>• 8 个直流输入/8 个直流输出</li> <li>• 8 个直流输入/8 个继电器输出</li> <li>• 16 个直流输入/16 个直流输出</li> <li>• 16 个直流输入/16 个继电器输出</li> </ul> |  |
| 模拟量扩展模块 | <ul style="list-style-type: none"> <li>• 4 个模拟量输入</li> <li>• 8 个模拟量输入</li> <li>• 2 个 RTD 输入</li> <li>• 4 个 RTD 输入</li> <li>• 4 个热电偶输入</li> </ul> | <ul style="list-style-type: none"> <li>• 2 个模拟量输出</li> <li>• 4 个模拟量输出</li> </ul>   | <ul style="list-style-type: none"> <li>• 4 个模拟量输入/2 个模拟量输出</li> <li>• 2 个模拟量输入/1 个模拟量输出</li> </ul>   |  |
| 信号板     | <ul style="list-style-type: none"> <li>• 1 个模拟量输入</li> </ul>   | <ul style="list-style-type: none"> <li>• 1 个模拟量输出</li> </ul>   | <ul style="list-style-type: none"> <li>• 2 个直流输入/2 个直流输出</li> </ul>  | <ul style="list-style-type: none"> <li>• RS485/RS232</li> <li>• 电池板</li> </ul> |

表格 1-10 通信扩展模块

| 模块          | 类型                   | 说明                  |
|-------------|----------------------|---------------------|
| 通信扩展模块 (EM) | PROFIBUS DP SMART 模块 | EM DP01 PROFIBUS DP |

1.4 适用于 S7-200 SMART 的 HMI 设备

### 1.4 适用于 S7-200 SMART 的 HMI 设备

S7-200 SMART 支持 Comfort HMI、SMART HMI、Basic HMI 和 Micro HMI。以下显示 TD400C 和 SMART LINE 触摸面板。有关支持设备的列表，请参考“HMI 和通信驱动程序” (页 464)。

表格 1-11 HMI 设备

|  |  |
|--|--|
|  | <p><b>文本显示单元:</b> TD400C 是一款仅支持 RS485 的显示设备，可以连接 CPU。使用文本显示向导，可以轻松地对 CPU 进行编程，以显示文本信息和其它与您的应用有关的数据。</p> <p>TD400C 设备可以作为应用的低成本接口，使用该设备可查看、监视和更改与应用有关的过程变量。</p> <p><b>SMART HMI:</b> SMART LINE 触摸面板可为小型机器和工厂提供操作和监视功能。组态和调试时间短、在 WinCC flexible(ASIA 版本)中组态以及具备双端口 Ethernet/RS485 接口，共同构成这些 HMI 的亮点。</p> |
|--|--|

STEP 7-Micro/WIN SMART 中的文本显示器向导可帮助您快速方便地为 TD400C 组态文本显示器消息。要启动“文本显示”向导，请从“工具”(Tools) 菜单中选择“文本显示”(Text Display) 命令。

可从 Siemens 客户支持网站 (<http://www.siemens.com/automation/>) 下载 SIMATIC 文本显示 (TD) 用户手册。

## 1.5 通信选项

S7-200 SMART 可实现 CPU、编程设备和 HMI 之间的多种通信：

- 以太网：
  - 编程设备到 CPU 的数据交换
  - HMI 与 CPU 间的数据交换
  - S7 与其它 S7-200 SMART CPU 的对等通信
  - 与其它具有以太网功能的设备间的开放式用户通信 (OUC)
  - 使用 PROFINET 设备的 PROFINET 通信

---

### 说明

CPU 型号 CPU CR20s、CPU CR30s、CPU CR40s 和 CPU CR60s 无以太网端口，不支持与使用以太网通信相关的所有功能。

---

- PROFIBUS：
  - 适用于分布式 I/O 的高速通信（高达 12 Mbps）
  - 一个总线控制器连接许多 I/O 设备（支持 126 个可寻址设备）。
  - 主站和 I/O 设备间的数据交换
  - EM DP01 模块是 PROFIBUS I/O 设备。
- RS485：
  - 使用 USB-PPI 电缆时，提供一个适用于编程的 STEP 7-Micro/WIN SMART 连接
  - 总共支持 126 个可寻址设备（每个程序段 32 个设备）
  - 支持 PPI（点对点接口）协议
  - HMI 与 CPU 间的数据交换
  - 使用自由端口在设备与 CPU 之间交换数据（XMT/RCV 指令）
- RS232：
  - 支持与一台设备的点对点连接
  - 支持 PPI 协议
  - HMI 与 CPU 间的数据交换
  - 使用自由端口在设备与 CPU 之间交换数据（XMT/RCV 指令）

## 1.6 编程软件

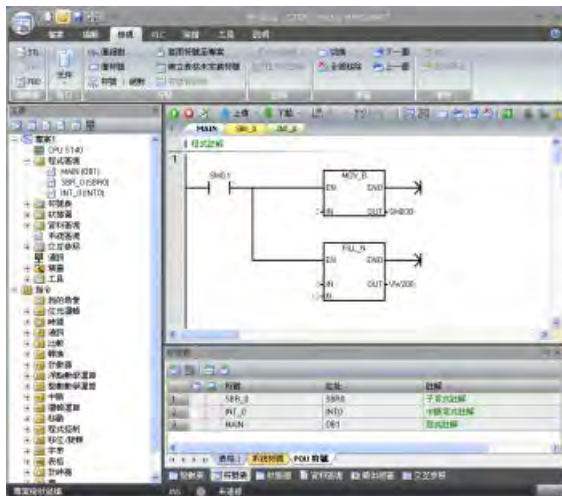

STEP7-Micro/WIN SMART 提供了一个用户友好的环境，供用户开发、编辑和监视控制应用所需的逻辑。

顶部是常见任务的快速访问工具栏，其后是所有公用功能的菜单。左边是用于对组件和指令进行便捷访问的项目树和导航栏。打开的程序编辑器和其他组件占据用户界面的剩余部分。

STEP7-Micro/WIN SMART 提供三种程序编辑器（LAD、FBD 和 STL），用于方便高效地开发适合用户应用的控制程序。

为帮助您找到所需信息，STEP7-Micro/WIN SMART 提供了内容丰富的在线帮助系统。

### 计算机要求

STEP 7-Micro/WIN SMART 在个人计算机上运行。计算机应满足以下最低要求：

- 操作系统：Windows 7 SP1 或 Windows 10（32 位和 64 位两种版本）
- 至少 350M 字节的空闲硬盘空间
- 鼠标（推荐）

### 说明

#### Windows 补丁要求

务必使用 Microsoft 的最新安全补丁！

在 Windows 7 SP1 上，需要 SHA-2 更新 (KB4474419)。

## 安装 STEP 7-Micro/WIN SMART

将 STEP 7-Micro/WIN SMART CD 插入到计算机的 CD-ROM 驱动器中，或联系您的 Siemens 分销商或销售部门，从客户支持网站 (页 3) 下载 STEP7-Micro/WIN SMART。安装程序将自动启动并引导您完成整个安装过程。有关安装 STEP 7-Micro/WIN SMART 的详细信息，请参见自述文件。

### 说明

要在 Windows 7 或 Windows 10 操作系统上安装 STEP 7-Micro/WIN SMART，必须以管理员权限登录。

## 1.6 编程软件

# 安全性信息

## 2.1 安全性信息

Siemens 为其产品及解决方案提供了工业信息安全功能，以支持工厂、系统、机器和网络的安全运行。

为了防止工厂、系统、机器和网络受到网络攻击，需要实施并持续维护先进且全面的工业信息安全保护机制。Siemens 的产品和解决方案构成此类概念的其中一个要素。

客户负责防止其工厂、系统、机器和网络受到未经授权的访问。只有在有必要连接时并仅在采取适当安全措施（例如，防火墙和/或网络分段）的情况下，才能将该等系统、机器和组件连接到企业网络或 Internet。

关于可采取的工业信息安全措施的更多信息，请访问 (<https://www.siemens.com/industrialsecurity>)。

Siemens 不断对产品和解决方案进行开发和完善以提高安全性。Siemens 强烈建议您及时更新产品并始终使用最新产品版本。如果使用的产品版本不再受支持，或者未能应用最新的更新程序，客户遭受网络攻击的风险会增加。

要及时了解有关产品更新的信息，请订阅 Siemens 工业信息安全 RSS 源，网址为 (<https://www.siemens.com/cert>)。

## 2.2 安全说明

### 免责声明

请注意，以下建议的风险最小化安全措施列表并非详尽无遗。因此，请咨询您的安全专家以进行最终评估和组态。此外，“工业安全”中已有相应介绍。

请注意 (i) 您有责任防止未经授权访问您的工厂、系统、机器和网络，以及 (ii) 只有在有必要连接时并仅在采取适当安全措施（例如，防火墙和/或网络分段）的情况下，才能将此类系统、机器和组件连接到企业网络或 Internet。由于您全权负责整体的最先进安全概念的构思、实施和维护，以保护您的企业、工厂、系统、机器和网络（包括产品）免受网络威胁，因此您对因未采取或未充分采取安全措施而造成的任何损害负责。

## 数据保护

西门子遵守数据保护准则，尤其是数据最小化的相关要求（从设计着手保护隐私）。对于该产品，这表示：该产品不处理或保存任何个人信息，但仅处理或保存技术功能数据（如时间戳）。如果用户将此数据关联到其它数据（例如，轮班计划），或者，如果用户将个人信息保存在同一介质（例如，硬盘）上，并因此在此过程中建立身份识别信息，则用户必须确保符合有关数据保护的准则。

## 使用说明

### 说明

为防止 STEP 7-Micro/WIN SMART 和 Smart Web Editor 在 PC 遭受来自 Internet 的恶意攻击时被意外篡改，西门子强烈建议在 PC 上安装允许列表工具。然后使用此工具管理 PC 上安装的软件。

## 2.3 安全概览

### 概览

本章介绍 S7-200 SMART 上的以下安全功能：

| 安全功能     | 描述  |
|----------|---|
| 网络安全     | <p>要保证网络通信的安全，S7-200 SMART 2.7（及更高版本）CPU 使用 HTTPS 进行以下连接：</p> <ul style="list-style-type: none"> <li>• Web API</li> <li>• Web 浏览器</li> </ul> <p>如果网络中需要进行身份验证、加密或完整性保护，西门子建议采取适当措施保护网络以及对 S7-200 SMART 设备的物理访问。</p> |
| CPU 访问保护 | <p>可通过 CPU 保护方式，防止对 CPU 的未经授权访问。</p> <p>有关更多信息，请参见“组态系统安全 (页 162)”。</p>   |
| POU 访问保护 | <p>POU 保护方式有助于防止 POU 泄露。</p> <p>有关更多信息，请参见“POU 密码保护 (页 43)”。</p>  |
| 项目访问保护   | <p>项目访问保护方式有助于防止带密码的 STEP 7-Micro/WIN SMART 项目遭受非法访问。</p> <p>有关更多信息，请参见“项目密码保护 (页 45)”。</p>   |



**警告**

**防止对设备进行未经授权的访问**

未经授权的用户可能会错误地操作设备、读/写数据以及通过重新启动设备绕过登录过程。未经授权的人员所执行的操作会影响运行可靠性。需通过限制物理访问，对这些形式的通信进行保护。西门子建议将 S7-200 SMART 设备锁在机柜中。

**说明**

S7-200 SMART 设备的通信协议适用于可信环境，允许对设备进行未经授权的访问。因此，西门子强烈建议采取相应措施保护对 S7-200 SMART 设备的网络访问。例如，将该设备锁在机柜中。

## 2.4 网络安全

对 S7-200 SMART 2.8（及更高版本）设备增强网络安全措施时，可通过本地局域网或远程局域网访问 S7-200 SMART CPU 2.8（及更高版本）。

不同的设备/软件使用不同的通道连接到 S7-200 SMART CPU。

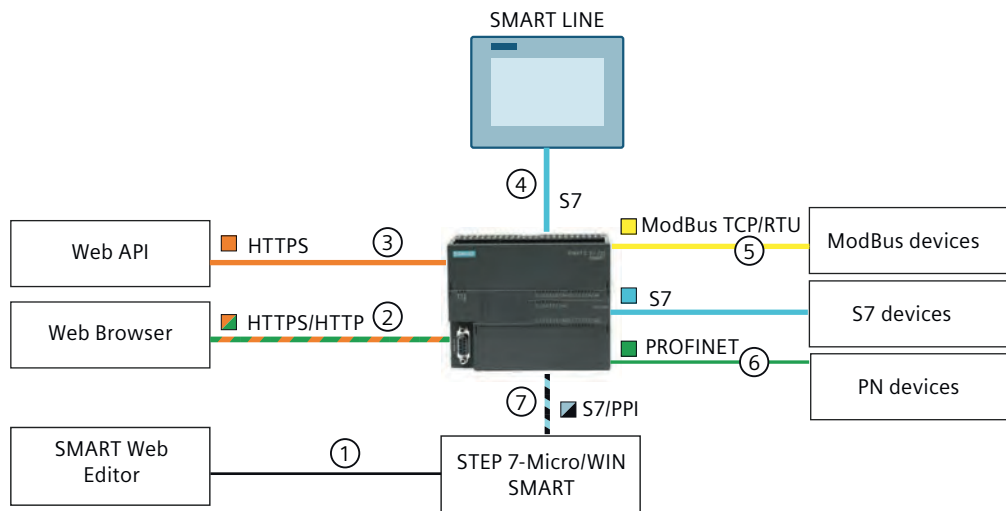

| 连接 | 支持的 APP/设备             | 端口                        | 协议                | 备注                               |
|----|------------------------|---------------------------|-------------------|----------------------------------|
| ①  | SMART Web Editor       |                           |                   | 虚拟离线数据传输通道                       |
| ②  | Web 浏览器                | TCP 443<br>TCP 80         | HTTPS/HTTP        | HTTP over TCP 端口 80 仅用于开源组件声明。   |
| ③  | Web API                | TCP 443                   | HTTPS             |                                  |
| ④  | SMART LINE             | TCP 102                   | S7                |                                  |
|    | S7 设备                  |                           |                   |                                  |
| ⑤  | Modbus 设备              | TCP 502                   | Modbus<br>TCP/RTU | 默认端口为 TCP 502，可根据实际业务需要设置要使用的端口。 |
| ⑥  | PN 设备                  | UDP 34962/<br>34963/34964 | PROFINET          | PROFINET 的 UDP 端口始终打开，不能禁用。      |
| ⑦  | STEP 7-Micro/WIN SMART | TCP 102                   | S7                |                                  |
|    |                        | RS 485                    | PPI 电缆            |                                  |

为了保持适当的安全等级，西门子强烈建议只在安全网络中通过防火墙打开端口。上表列出了 S7200 SMART 支持的应用程序的所有端口信息。

|  |
|--|
|  <b>警告</b>  |
| <p><b>通过 Web 服务器对 S7-200 SMART CPU 进行未经授权的访问</b></p> <p>未经授权访问 S7-200 SMART CPU 或将 S7-200 SMART 变量更改为无效值可能会中断过程操作并可能导致死亡、严重人身伤害和/或财产损失。由于启用 Web 服务器后授权用户可执行操作模式更改、写入 S7-200 SMART 数据以及系统时间等操作，西门子建议遵照以下安全实践：</p> <ul style="list-style-type: none"> <li>• 组态 Web 证书，确保使用双向认证 TLS 进行安全通信</li> <li>• 使用强密码对 Web 服务器用户 ID 进行保护。强密码的长度为 10 到 30 个字符，可以是字母、数字和特殊字符的组合，不是可在字典中找到的词，并且不是可从个人信息推断出的姓名或标识符。保管好密码并经常更改密码。</li> <li>• 对程序逻辑中的变量执行错误检查和范围检查，因为 Web 页面用户可将 PLC 变量的值更改为无效值。</li> <li>• 使用 HTTP 协议时，请使用安全的虚拟专用网络 (VPN) 连接 SMART Web 服务器。</li> </ul> |

**警告**

通过非安全通道（对于 Modbus，为 TCP 502；对于 S7，为 TCP 102；对于 HTTP，为 TCP 80；对于 PROFINET，为 UDP 34962/34963/34964）对 S7-200 SMART 进行未经授权的访问

未经授权访问 S7-200 SMART 设备或将 S7-200 SMART 变量更改为无效值可能会中断过程操作并可能导致严重人身伤害和/或财产损失。

由于启用非安全端口后，未经授权的用户可执行操作模式更改、写入 S7-200 SMART 数据以及固件更新等操作，西门子建议只在安全网络中通过防火墙打开端口。

## 2.5 CPU 访问保护

西门子强烈建议使用密码保护功能来防止对 CPU 进行未经授权的操作。

关于设置和更改 CPU 密码的更多信息，请参见章节“组态系统安全(页 162)”。

### 说明

- S7-200 SMART CPU V2.8 实现了新安全解决方案。不能将 CPU 从版本 2.8 降级到之前的版本。
- CPU 从之前的版本升级到 V2.8 时，新安全解决方案将自动加载，无需重新下载项目。

## 2.6 STEP 7-Micro/WIN SMART 安全性

### 2.6.1 POU 密码保护

#### 说明

- 如果要用 V2.8 的安全解决方案保护旧项目，则需要用 STEP 7-MicroWIN SMART V2.8 打开旧项目、永久删除 POU 的密码，然后再次对 POU 进行密码保护。
- STEP 7-MicroWIN SMART V2.8 中带有密码保护 POU 的项目无法在先前版本的 STEP 7-MicroWIN SMART 中打开。
- 在将 STEP 7-MicroWIN SMART V2.8 中带有密码保护 POU 的项目下载到 CPU 后，就无法上传到先前版本的 STEP 7-MicroWIN SMART 中。

## POU 属性保护页面

“保护”(Protection) 页面允许您选择用密码保护 POU，使其他用户无法看到，并在下载时加密。

### 对 POU 进行密码保护

要对 POU 进行密码保护，请按以下步骤操作：

1. 右键单击“主 POU”(MAIN POU)，然后选择“属性”(Properties)。
2. 单击“保护”(Protection) 节点。
3. 选中“对此 POU 进行密码保护”(Password-protect this POU) 复选框。输入并验证密码。

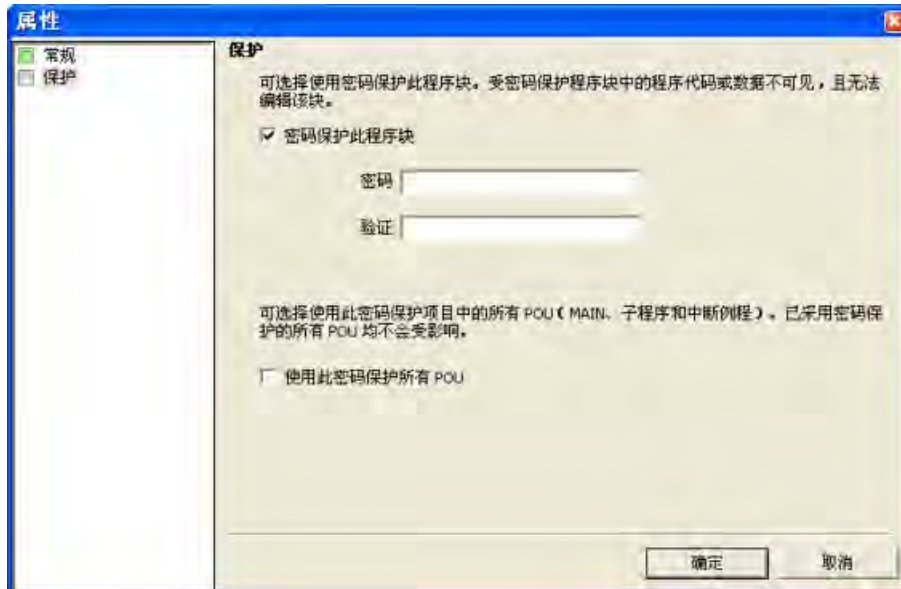

4. 也可以通过选中“用密码保护所有 POU”(Password-protect All POU) 复选框，选择保护项目中的所有 POU（主程序、子例程和中断例程）。

#### 说明

密码必须至少包含一个小写字母、一个大写字母、一个数字和一个特殊字符。密码的长度必须在 10 到 32 个字符之间。

## POU 块加密

当 POU 受保护时，如下显示在指令导航中：

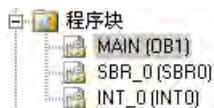

## 解锁 POU

必须为受保护的 POU 提供密码才能打开块（用于正常编辑、在 RUN 模式编辑和程序状态操作）。

1. 打开 POU 属性，然后单击“保护”(Protection) 节点。
2. 输入密码。
3. 默认情况下，“永久删除密码”(Permanently remove password) 复选框未选中。
  - **未选中：**如果您在未选中此框的情况下“授权”POU 进行编辑，则您将获得一个用于当前编辑会话的临时授权，但未来编辑会话的密码保护仍然有效。
  - **选中：**如果选中“永久删除密码”(Permanently remove password) 复选框：并“授权”POU，则将删除密码保护。
4. 单击“授权”(Authorize)。

对于您选择要解锁的每个受保护 POU，必须重复执行此过程。

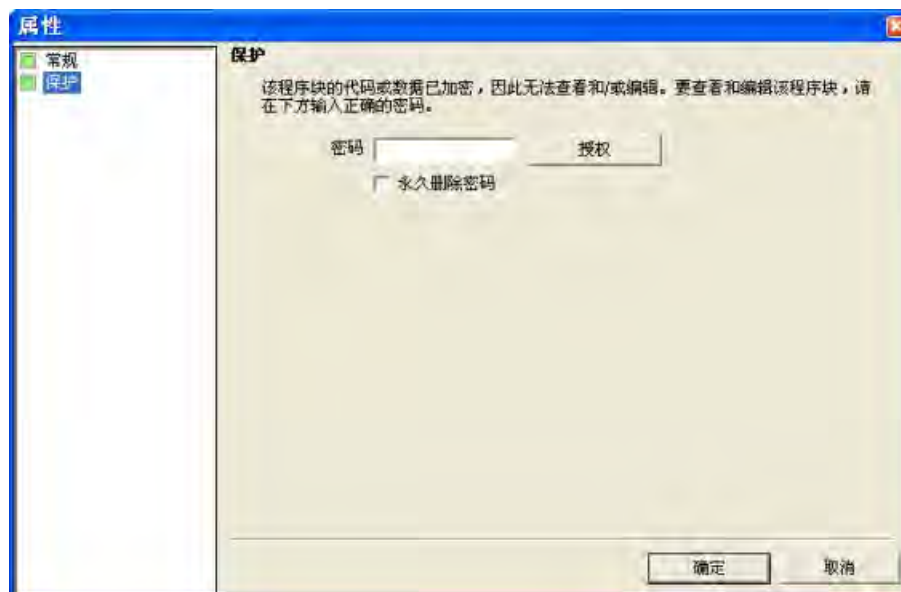

### 2.6.2 项目密码保护

要用密码保护整个项目，请按以下步骤操作：

1. 在“文件”(File) 菜单的“保护”(Protection) 部分中单击“项目”(Project) 按钮。  

2. 选中“用密码保护此项目”(Password-protect this project) 复选框。
3. 输入并验证密码。

## 2.6 STEP 7-Micro/WIN SMART 安全性

为项目设置密码将防止未经授权的用户读取或写入 STEP 7-Micro/WIN SMART 项目的任何部分。

STEP 7-Micro/WIN SMART 可简化对 CPU 的编程。只需一个简单示例和几个简短步骤，即可学会用户程序的创建方法，然后可以下载该程序并在 CPU 中运行。

该示例需要以太网或 USB-PPI 通信电缆、CPU 和运行 STEP 7-Micro/WIN SMART 编程软件的编程设备。

### 3.1 连接到 CPU

连接 CPU 十分容易。在本例中，只需将电源与 CPU 相连，然后通过以太网或 USB-PPI 通信电缆将编程设备与 CPU 相连。

---

#### 说明

CPU 型号 CPU CR20s、CPU CR30s、CPU CR40s 和 CPU CR60s 无以太网端口，无与使用以太网通信相关的功能。

---

#### 将电源连接到 CPU

|   |
|---|
|  <b>警告</b> |
|---|

|                            |
|----------------------------|
| <b>安装、接线或拆卸设备前，请确保电源关闭</b> |
|----------------------------|

|                              |
|------------------------------|
| 在安装或拆卸任何电气设备之前，请确保已切断该设备的电源。 |
|------------------------------|

|   |
|---|
| 如果在通电的情况下尝试安装 CPU 或相关设备或者对它们进行接线，则可能会触电或导致设备错误运行。如果在安装或拆卸过程中未切断 CPU 和相关设备的所有电源，则可能导致人员死亡、重伤或设备损坏。 |
|---|

|   |
|---|
| 在安装或拆卸 CPU 或相关设备之前，必须采取合适的安全预防措施并确保切断该 CPU 的电源。 |
|---|

### 3.1 连接到 CPU

将 CPU 连接至电源。下图显示了直流和交流型 CPU 的接线。

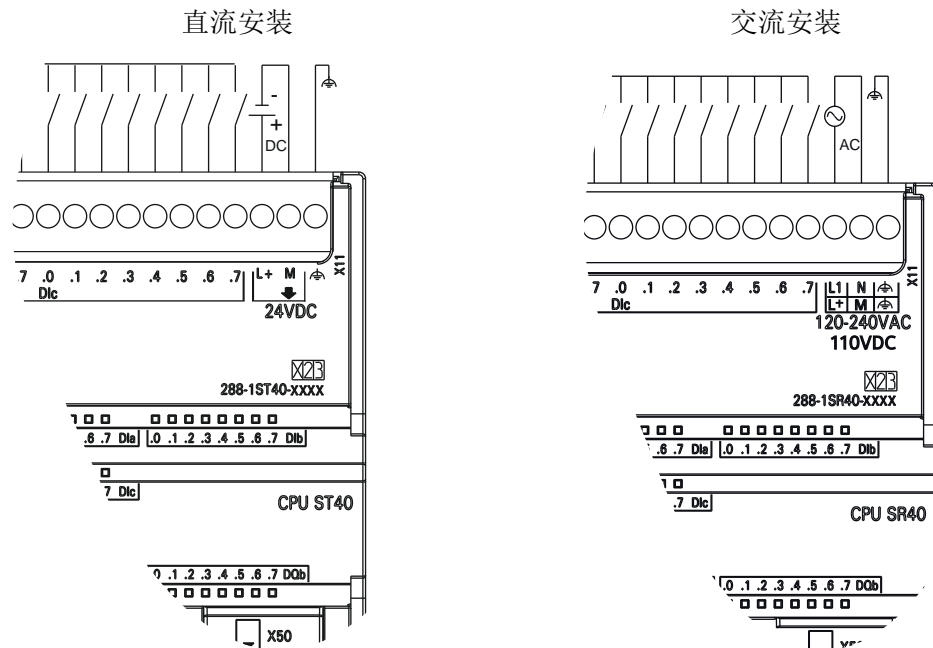

#### 3.1.1 组态 CPU 以进行通信

##### 3.1.1.1 概述

CPU 可与两类通信网络中的 STEP 7-Micro/WIN SMART 编程设备进行通信：

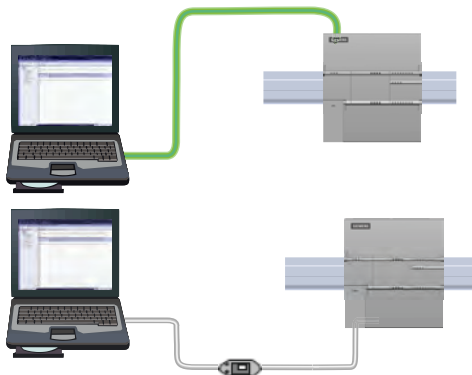

CPU 可与以太网中的 STEP 7-Micro/WIN SMART 编程设备进行通信。

CPU 可与 RS485 中的 STEP 7-Micro/WIN SMART 编程设备进行通信。



在 CPU 和编程设备之间建立以太网通信时请考虑以下几点：

- 组态/设置：单个 CPU 不需要硬件配置。如果要在同一个网络中安装多个 CPU，则必须将默认 IP 地址更改为新的唯一的 IP 地址。
- 一对一通信不需要以太网交换机；网络中有两个以上的设备时需要以太网交换机。

---

#### 说明

CPU 型号 CPU CR20s、CPU CR30s、CPU CR40s 和 CPU CR60s 无以太网端口，不支持与使用以太网通信相关的所有功能。

---

### 3.1.1.2 建立以太网硬件通信连接

以太网接口可在编程设备和 CPU 之间建立物理连接。由于 CPU 内置了自动跨接功能，所以对该接口既可以使用标准以太网电缆，又可以使用跨接以太网电缆。将编程设备直接连接到 CPU 时不需要以太网交换机。

要在编程设备和 CPU 之间创建硬件连接，请按以下步骤操作：

1. 安装 CPU。
2. 将 RJ45 连接盖从以太网端口卸下。收好盖以备再次使用。
3. 将以太网电缆插入 CPU 左上方的以太网端口，如下图所示。
4. 将以太网电缆连接到编程设备上。

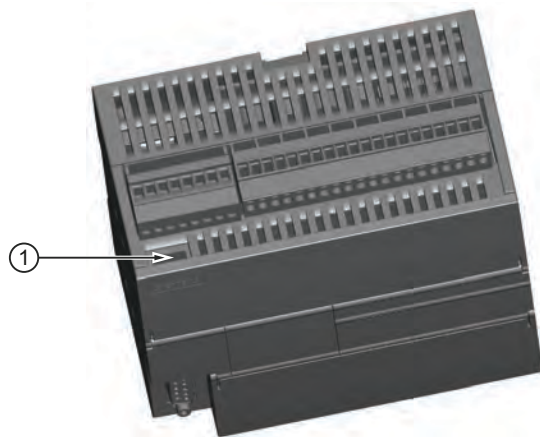

① PROFINET (LAN) 端口

### 3.1.1.3 与 CPU 建立以太网通信

在 STEP 7-Micro/WIN SMART 中，使用以下方法之一显示以太网“通信”(Communications)对话框，从而组态与 CPU 的通信。

- 在项目树中，双击“通信”(Communications)节点。
- 单击导航栏中的“通信”(Communications)按钮 。
- 在“视图”(View) 菜单功能区的“窗口”(Windows) 区域内，从“组件”(Component) 下拉列表中选择“通信”(Communications)。

“通信”(Communication) 对话框提供了两种方法选择需要访问的 CPU：

- 单击“查找 CPU”(Find CPU) 按钮以使 STEP 7-Micro/WIN SMART 在本地网络中搜索 CPU。在网络上找到的各个 CPU 的 IP 地址将在“找到 CPU”(Found CPU) 下列出。
- 单击“添加 CPU”(Add CPU) 按钮以手动输入所要访问的 CPU 的访问信息（IP 地址等）。通过此方法手动添加的各 CPU 的 IP 地址将在“添加 CPU”(Added CPU) 中列出并保留。

|   |   |
|---|---|
|    | <p>对于“已发现 CPU”（CPU 位于本地网络），可使用“通信”(Communications)对话框与您的 CPU 建立连接：</p> <ul style="list-style-type: none"> <li>• 为通信接口选择 TCP/IP。</li> <li>• 单击“查找 CPU”(Find CPU)按钮，将显示本地以太网网络中所有可操作 CPU（“已发现 CPU”）。所有 CPU 都有默认 IP 地址。请参见下方的“注”。</li> <li>• 高亮显示 CPU，然后单击“确认”(OK)。</li> </ul>   |
|   | <p>对于“已添加 CPU”（CPU 位于本地网络或远程网络），可使用“通信”(Communications)对话框与您的 CPU 建立连接：</p> <ul style="list-style-type: none"> <li>• 为通信接口选择 TCP/IP。</li> <li>• 单击“添加 CPU”(Add CPU)按钮，执行以下任意一项操作： <ul style="list-style-type: none"> <li>– 输入编程设备可访问但不属于本地网络的 CPU 的 IP 地址。</li> <li>– 直接输入位于本地网络中的 CPU 的 IP 地址。</li> </ul> </li> </ul> <p>所有 CPU 都有默认 IP 地址。请参见下方的“注”。</p> <ul style="list-style-type: none"> <li>• 高亮显示 CPU，然后单击“确认”(OK)。</li> </ul> |
|  | <p>与 CPU 建立通信之后，即可创建和下载示例程序。</p> <p>要下载所有项目组件，在“文件”(File)或 PLC 菜单功能区的“传输”(Transfer)区域单击“下载”(Download)按钮，也可按快捷键组合 CTRL+D。</p>  <p>如果 STEP 7-Micro/WIN SMART 未找到您的 CPU，请检查通信参数设置并重复以上步骤。</p>  |

---

**说明**

CPU 列表将显示所有 CPU，而不管以太网网络类别和子网。

要建立与 CPU 的连接，通信接口（用于以太网和网络接口卡 (NIC)）和 CPU 的网络类别和子网必须相同。可以设置网络接口卡与 CPU 的默认 IP 地址匹配，也可以更改 CPU 的 IP 地址与网络接口卡的网络类别和子网匹配。

有关如何完成此任务的信息，请参见“为项目中的 CPU 或设备组态或更改 IP 地址”（页 469）。

---

### 3.1.1.4 建立 RS485 硬件通信连接

RS485 接口可在编程设备与 CPU 之间建立物理连接。

要在编程设备和 CPU 之间创建硬件连接，请按以下步骤操作：

1. 安装 CPU。
2. 将 USB/PPI 电缆插入 CPU 左下部的 RS485 端口，如下所示。
3. 将 USB/PPI 电缆连接至编程设备。

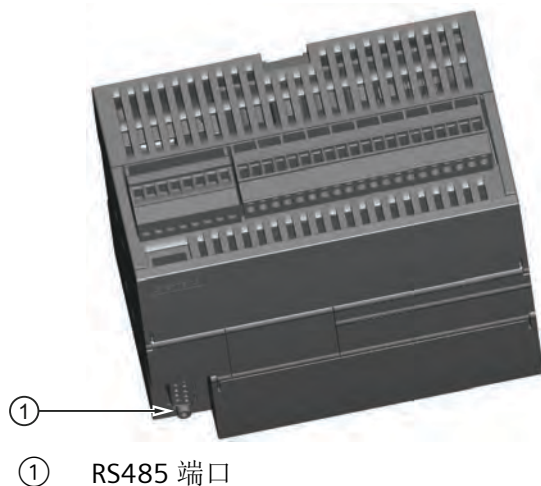



### 3.1.1.5 与 CPU 建立 RS485 通信

在系统块中进行的 RS485 网络信息组态或更改为项目的一部分，在您将项目下载至 CPU 前不会生效。

要访问此对话框，请执行以下操作之一：

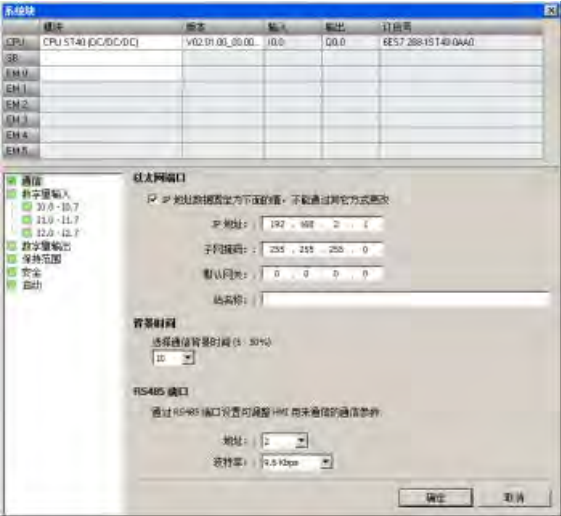
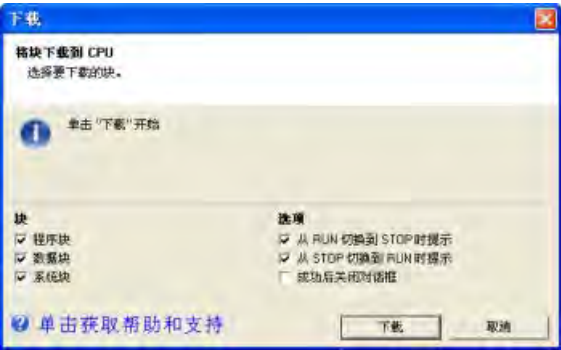
- 在“导航”(Navigation) 栏中单击“系统块”(System Block) 按钮。
- 在项目树中，选择“系统块”(System Block) 节点，然后按下 Enter，或双击“系统块”(System Block) 节点。

|  |  |
|--|--|
|   | <p>输入或更改以下访问信息：</p> <ul style="list-style-type: none"> <li>• RS485 端口地址</li> <li>• RS485 端口波特率</li> </ul>  |
|  | <p>与 CPU 建立通信之后，即可创建和下载示例程序。</p> <p>要下载所有项目组件，在“文件”(File)或 PLC 菜单功能区的“传输”(Transfer)区域单击“下载”(Download)按钮，也可按快捷键组合 CTRL+D。</p>  <p>如果 STEP 7-Micro/WIN SMART 未找到您的 CPU，请检查通信参数设置并重复以上步骤。</p> |

所有具有有效 RS485 端口地址的 CPU 和设备均在“通信”(Communications)对话框中显示。

在 STEP 7-Micro/WIN SMART 中，可采用以下两种方式之一访问 CPU：

- 在项目树中，双击“通信”(Communications)节点。
- 单击导航栏中的“通信”(Communications)按钮 .
- 在“视图”(View)菜单功能区的“窗口”(Windows)区域内，从“组件”(Component)下拉列表中选择“通信”(Communications)。

3.1 连接到 CPU

“通信”(Communication) 对话框提供了两种方法选择需要访问的 CPU：

- 单击“查找 CPU”(Find CPU) 按钮以使 STEP 7-Micro/WIN SMART 在本地网络中搜索 CPU。在网络中找到的各个 CPU 的 RS485 网络地址将在“已发现 CPU”(Found CPUs) 下列出。
- 单击“添加 CPU”(Add CPU) 按钮以手动输入所要访问的 CPU 的访问信息（RS485 网络地址和波特率）。通过该方法手动添加的各 CPU 的 RS485 网络地址将在“已添加 CPU”(Added CPUs) 下列出并保留。

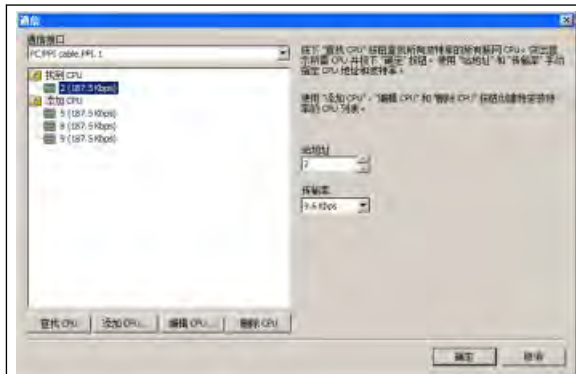

对于“已发现 CPU”（CPU 位于 RS485 网络），可使用“通信”(Communications)对话框与您的 CPU 建立连接：

- 为通信接口选择“PC/PPI 电缆 PPI.1”。
- 单击“查找 CPU”(Find CPU) 按钮以显示 RS485 网络中运行的所有 CPU（“已发现 CPU”）。所有 CPU 都将其 RS485 网络默认设置为地址 2 和 9.6 Kbps。
- 高亮显示 CPU，然后单击“确定”(OK)。

注：可在一台计算机上打开 STEP 7-Micro/WIN SMART 的多个副本。请记住，当打开 STEP 7-Micro/WIN SMART 的第二个副本或使用任一副本中的“查找 CPU”(Find CPUs) 按钮时，STEP 7-Micro/WIN SMART 的第一个/其他副本中 CPU 的通信连接可能会断开。

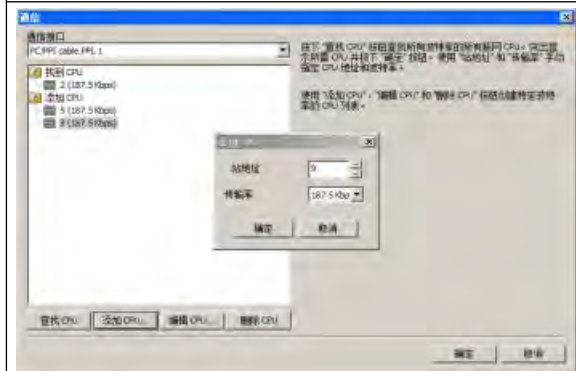

对于“已添加 CPU”（CPU 位于 RS485 网络），可使用“通信”(Communications)对话框与您的 CPU 建立连接：

- 为通信接口选择“PC/PPI 电缆 PPI.1”。
- 单击“添加 CPU”(Add CPU) 按钮。
- 在 RS485 网络中输入需要直接访问的 CPU 的 RS485 网络地址和波特率。可以在 RS485 网络中添加多个 CPU。通常情况下，STEP 7-Micro/WIN SMART 每次只能与一个 CPU 进行通信。所有 CPU 都将其 RS485 网络默认设置为地址 2 和 9.6 Kbps。
- 高亮显示 CPU，然后单击“确定”(OK)。

## 3.2 创建示例程序

这个控制程序示例可帮助您理解使用 STEP 7-Micro/WIN SMART 有多容易。该程序在三个程序段中使用 6 条指令创建了一个非常简单的自启动、自复位定时器。

在本例中，使用梯形图 (LAD) 编辑器输入程序指令。下面的示例以 LAD 和语句表 (STL) 形式显示了整个程序。描述列说明每个程序段的逻辑。时序图显示了程序的运行。STL 程序中没有程序段注释。

表格 3-1 STEP 7-Micro/WIN SMART 使用入门的示例程序

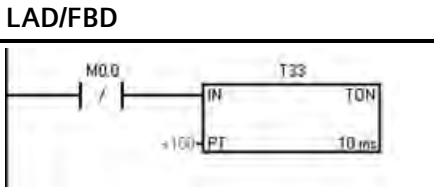
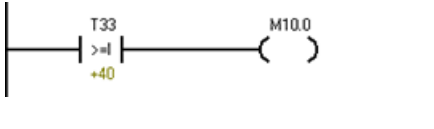
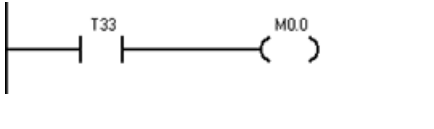
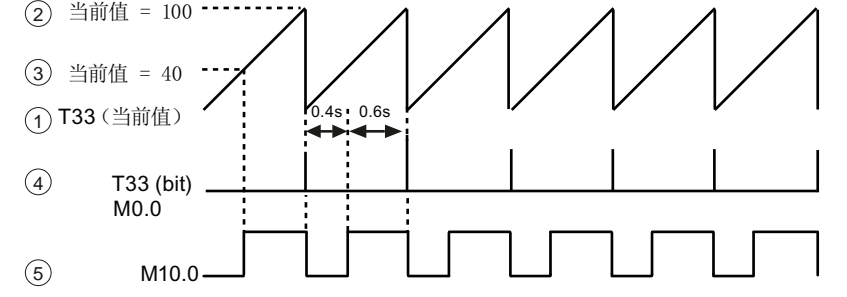
| LAD/FBD  | STL   | 说明  |
|--|---|---|
|     | <b>Network 1</b><br><b>LDN M0.0</b><br><b>TON T33, +100</b>     | 10 ms 定时器 T33 在 (100 x 10 ms = 1 s) 后超时<br>M0.0 脉冲速度过快，无法用状态视图监视。   |
|     | <b>Network 2</b><br><b>LDW &gt;= T33, +40</b><br><b>= M10.0</b> | 以状态视图可见的速率运行时，比较结果为真。<br>在 (40 x 10 ms = 0.4 s) 之后，M10.0 接通，信号波形 40% 为低电平，60% 为高电平。   |
|    | <b>Network 3</b><br><b>LD T33</b><br><b>= M0.0</b>              | T33 (位) 脉冲速度过快，无法用状态视图监视。在 (100 x 10 ms = 1 s) 时间段之后，通过 M0.0 复位定时器。   |
|  |   | <b>时序图：</b> <ul style="list-style-type: none"> <li>• ① T33 (当前值)</li> <li>• ② 当前值 = 100</li> <li>• ③ 当前值 = 40</li> <li>• ④ T33 (位) 和 M0.0</li> <li>• ⑤ M10.0</li> </ul> |

### 3.2 创建示例程序

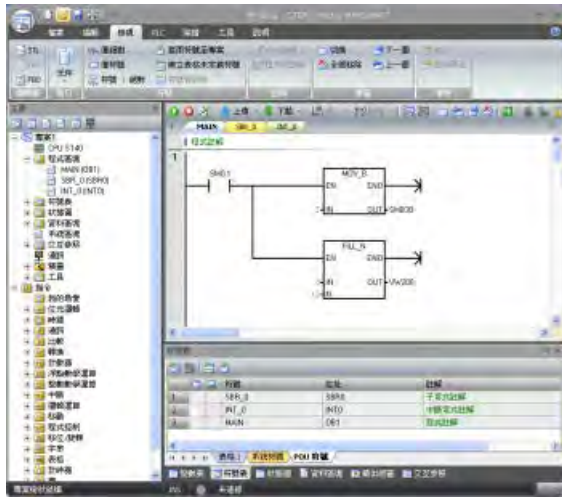

输入并保存程序之后，可以将程序下载到 CPU。

请注意项目树和程序编辑器。通过项目树将指令插入到程序编辑器的程序段中，方法是将项目树“指令”(Instructions) 部分中的指令拖放到程序段中。

程序中的所有块均保存在项目树的程序块文件夹中。

程序编辑器工具栏中的图标提供 PLC 命令和编程操作的快捷方式。

#### 3.2.1 程序段 1：启动定时器

##### 程序段 1：启动定时器

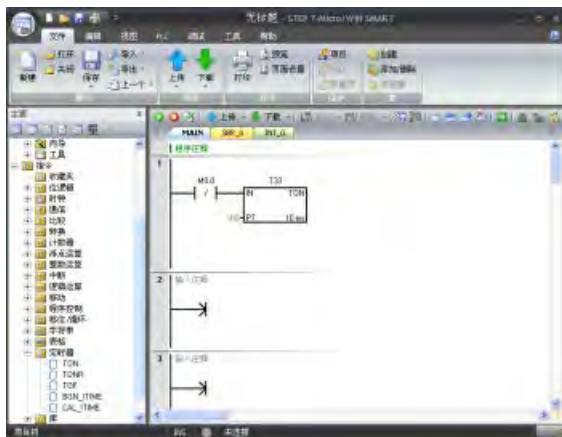

当 M0.0 处于断开状态 (0) 时，该触点接通并提供能流启动定时器。

要输入触点 M0.0:

1. 双击“位逻辑”(Bit Logic) 图标或单击加号 (+) 以显示位逻辑指令。
2. 选择“常闭”触点。
3. 按住鼠标左键并将触点拖到第一个程序段中。
4. 为触点输入以下地址：M0.0
5. 按回车键即输入该触点地址。



要输入定时器指令 T33:

1. 双击“定时器”(Timers) 图标以显示定时器指令。
2. 选择“TON”（接通延时定时器）指令。
3. 按住鼠标左键并将定时器拖到第一个程序段中。
4. 为定时器输入以下定时器编号： T33
5. 按回车键即输入定时器编号，光标将移动到预设时间 (PT) 参数。
6. 为预设时间输入以下值： +100.
7. 按回车键即输入该值。

### 3.2.2 程序段 2： 接通输出

#### 程序段 2： 接通输出

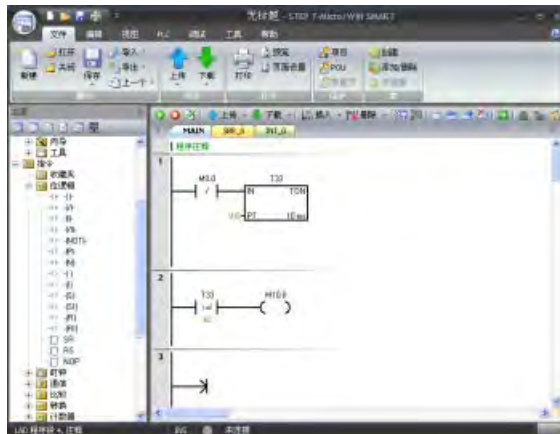

当T33的定时器值大于或等于40（40 \* 10 毫秒，即 0.4 秒）时，该触点将提供能流接通 CPU 的输出 M10.0。

要输入比较指令:

1. 双击“比较”(Compare) 图标以显示比较指令。选择“>=I”指令（大于或等于整数）。
2. 按住鼠标左键并将比较指令拖到第二个程序段中。
3. 单击触点上方的“???”，然后输入以下定时器地址值： T33
4. 按回车键即输入定时器编号，光标将移动到将与定时器值进行比较的其它值。
5. 输入要与定时器数值比较的以下值： +40
6. 按回车键即输入该值。

要输入用于接通输出 M10.0 的指令:

1. 双击“位逻辑”(Bit Logic) 图标以显示位逻辑指令并选择输出线圈。
2. 按住鼠标左键并将线圈拖到第二个程序段中。

## 3.2 创建示例程序

- 单击线圈上方的“???”，然后输入以下地址： M10.0
- 按回车键即输入该线圈地址。

## 3.2.3 程序段 3： 复位定时器

## 程序段 3： 复位定时器

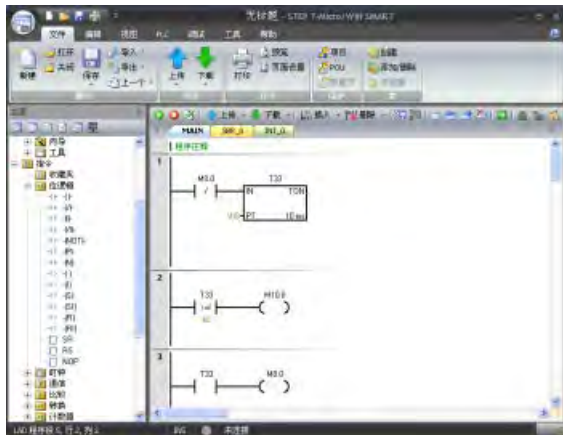

定时器达到预设值 (100) 时，定时器位将接通，T33 的触点也将接通。该触点的能流会接通 M0.0 存储单元。由于定时器由常闭触点 M0.0 使能，所以 M0.0 的状态由断开 (0) 变为接通 (1) 将复位定时器。

要输入 T33 的定时器位触点：

- 从位逻辑指令中选择“常开”触点。
- 按住鼠标左键并将触点拖到第三个程序段中。
- 单击触点上方的“???”，然后输入定时器位的地址： T33
- 按回车键即输入该触点地址。

要输入用于接通 M0.0 的线圈：

- 从位逻辑指令中选择输出线圈。
- 按住鼠标左键并将输出线圈拖到第三个程序段中。
- 单击线圈上方的“???”，然后输入以下地址： M0.0
- 按回车键即输入该线圈地址。

## 3.2.4 为项目设置 CPU 的类型和版本

组态项目，使 CPU 和版本与物理 CPU 相匹配。如果项目组态所使用的 CPU 及 CPU 版本不正确，则将可能导致下载失败或程序无法运行。

如需选择 CPU，则请单击“模块”(Module) 列下的“CPU”字段，将显示下拉列表按钮，从下拉列表中选择所需 CPU。执行相同的步骤，在“版本”(Version) 列中选择 CPU 版本。

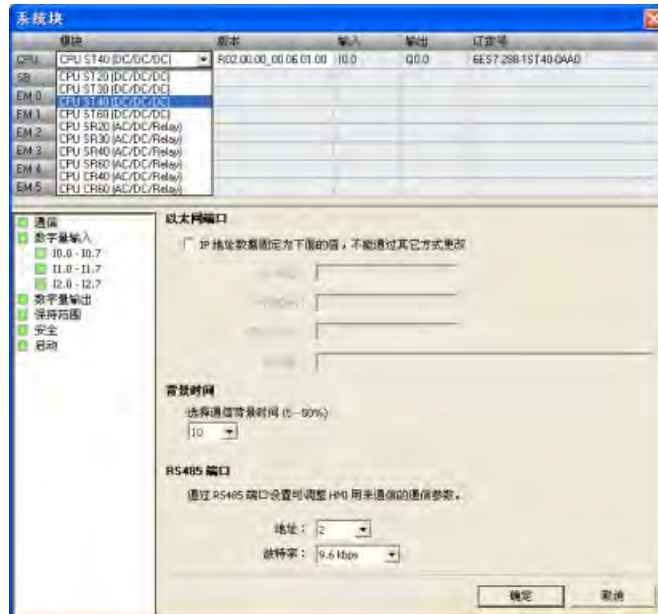

### 3.2.5 保存示例项目

#### 保存示例项目

输入以上三个指令程序段后，即已完成程序的输入。程序保存后，即创建了一个含 CPU 类型和其他参数的项目。要以指定的文件名在指定的位置保存项目：

1. 在“文件”(File) 菜单功能区的“操作”(Operations) 区域，单击“保存”(Save) 按钮下的向下箭头以显示“另存为”(Save As) 按钮。



2. 单击“另存为”(Save As) 按钮，然后为保存项目提供文件名。



3. 在“另存为”(Save As) 对话框中输入项目名称。
4. 浏览到想要保存项目的位置。
5. 单击“保存”(Save) 以保存项目。

保存项目后，可下载程序到 CPU。

### 3.3 下载示例程序

首先确保以太网 (页 49) (仅限标准型 CPU) 或 RS485 (页 52) 通信的网络硬件和 PLC 连接器电缆正常运行并且 PLC 通信正常运行。



要下载所有项目组件，在“文件”(File)或 PLC 菜单功能区的“传送”(Transfer)区域单击“下载”(Download)按钮，也可按快捷键组合“CTRL+D”。



单击“下载”(Download)对话框中的“下载”(Download)按钮。STEP 7-Micro/WIN SMART 将完整程序或您所选择的程序组件复制到 CPU。

如果 CPU 处于 RUN 模式，将弹出一个对话提示您将 CPU 置于 STOP 模式。单击“是”(Yes) 可将 CPU 置于 STOP 模式。

#### 说明

每个项目都与 CPU 类型相关联。如果项目类型与所连接的 CPU 类型不匹配，STEP 7-Micro/WIN SMART 将指示不匹配并提示您采取措施。

#### 参见

硬件故障排除指南 (页 752)

PLC 致命错误代码 (页 1031)

更改 CPU 的工作模式 (页 60)

### 3.4 更改 CPU 的工作模式

CPU 有以下两种工作模式：STOP 模式和 RUN 模式。CPU 正面的状态 LED 指示当前工作模式。在 STOP 模式下，CPU 不执行任何程序，而用户可以下载程序块。在 RUN 模式下，CPU 会执行相关程序；但用户仍可下载程序块。

### 将 CPU 置于 RUN 模式

1. 在 PLC 菜单功能区或程序编辑器工具栏中单击“运行”(RUN) 按钮: 
2. 提示时, 单击“确认”(OK) 更改 CPU 的工作模式。

可监视 STEP 7-Micro/WIN SMART 中的程序, 方法是在“调试”(Debug) 菜单功能区或程序编辑器工具栏中单击“程序状态”(Program Status) 按钮。STEP 7-Micro/WIN SMART 显示指令值。

### 将 CPU 置于 STOP 模式

若要停止程序, 需单击“停止”(STOP) 按钮 , 并确认有关将 CPU 置于 STOP 模式的提示。也可在程序逻辑中包括 STOP 指令 (页 415), 以将 CPU 置于 STOP 模式。

### 3.4 更改 CPU 的工作模式

# 安装

## 4.1 S7-200 SMART 设备安装准则

S7-200 SMART 设备设计得易于安装。S7-200 SMART 可采用水平或垂直方式安装在面板或标准 DIN 导轨上。S7-200 SMART 体积小，用户能更有效地利用空间。



**警告**

### S7-200 SMART PLC 安装的安全要求

S7-200 SMART PLC 是敞开式控制器。必须将 PLC 安装在机柜、控制柜或电控室内。敞开式控制器必须安装在外壳内，以保护您免受机械伤害、电击和火灾等危险。仅限获得授权的相关人员可以打开机柜、控制柜或进入电控室。

不遵守这些安装要求可能导致人员死亡或重伤和/或设备损坏。

安装 PLC 时务必遵守这些要求。

安装 S7-200 SMART 时，应提供干燥的环境。因为 SELV/PELV 电路可以在干燥的环境中提供防触电保护。

根据适用的电气和建筑规范，此安装应提供适当的机械强度、易燃性保护以及稳定性保护，并且经过批准适用于特定位置类别中的开放式设备。

由灰尘、湿气和空气污染引起的导电污染可能会导致 PLC 出现运行故障和电气故障。

如果将 PLC 放置在可能存在导电污染的区域中，则必须使用具有适当防护等级的外壳对 PLC 进行保护。IP54 防护等级通常用于污染环境中的电子设备外壳，这种防护等级可能适合您的应用。



**警告**

### 不正确安装 S7-200 SMART 可能会导致电气故障或机器意外运行。

这种电气故障或机器意外运行可能会造成死亡、人员重伤和/或财产损失。

为了确保设备安全运行，必须遵守所有有关安装和维护正确运行环境的说明。

### 将设备与热源、高压和电气噪声隔离开

作为布置系统中各种设备的基本规则，必须将产生高压和高电噪声的设备与 PLC 等低压逻辑型设备隔离开。

#### 4.1 S7-200 SMART 设备安装准则

在面板上配置 PLC 的布局时，应注意发热设备并将电子型设备安装在控制柜中温度较低的区域。少暴露在高温环境中可延长所有电子设备的使用寿命。

还要考虑面板中设备的布线。避免将低压信号线和通信电缆铺设在具有交流电源线和高能量快速开关直流线的槽中。

#### 留出足够的间隙以便冷却和接线

S7-200 SMART 设备设计成通过自然对流冷却。为保证适当冷却，必须在设备上方和下方留出至少 25 mm 的间隙。此外，模块前端与机柜内壁间至少应留出 25 mm 的深度。



**小心**

#### **温度相关注意事项**

垂直安装时，允许的最高环境温度将降低 10 摄氏度。户外操作时，温度变化过大可能会导致过程操作不稳定或轻微人身伤害。

如果安装中包含扩展模块，则将 CPU 安装于所有扩展模块下方，如下图所示。模块安装请遵循规定的相关指南，以确保适当冷却。



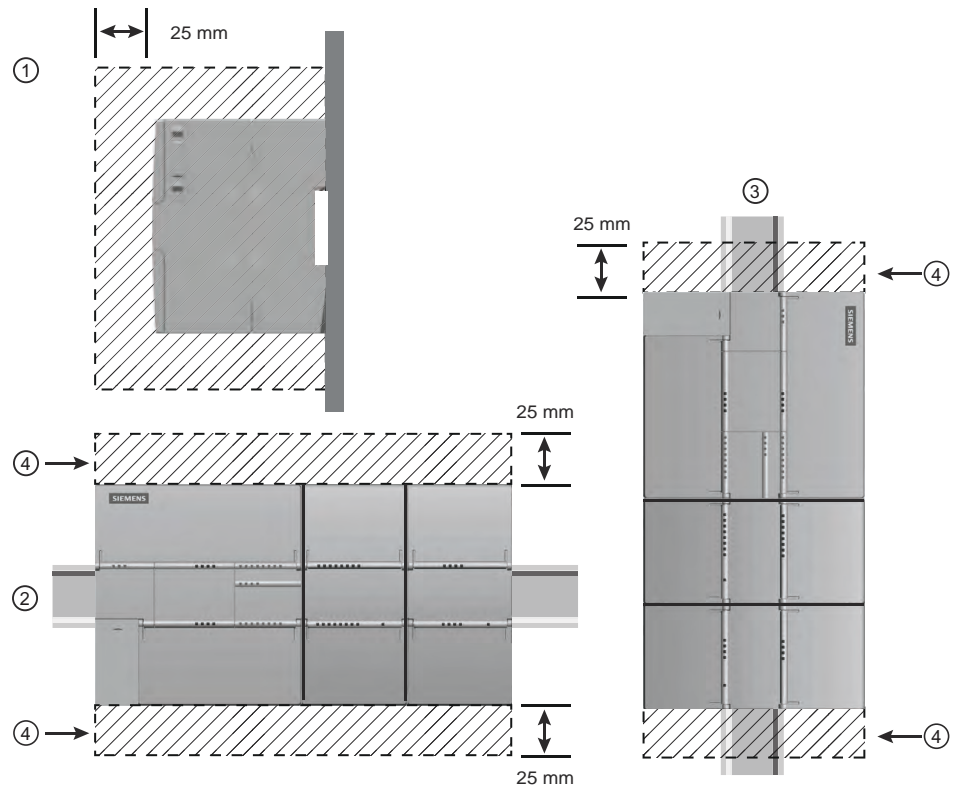

- ① 侧视图
- ② 水平安装
- ③ 垂直安装
- ④ 空隙区域

规划 PLC 的布局时，应留出足够的空间以方便进行接线和通信电缆连接。

## 4.2 功率预算

CPU 有一个内部电源，用于为 CPU、扩展模块以及信号板供电，并可满足其它 24 V DC 用户的电源要求。请使用以下信息作为指导，确定 CPU 可为组态提供多少电能（或电流）。新款紧凑型 CPU (CRs) 不支持扩展模块或信号板。

请参见具体 CPU 的技术规范确定 24 V DC 传感器供电预算、CPU 所提供的 5 V DC 逻辑预算以及扩展模块和信号板的 5 V DC 电源要求。请参考计算功率预算 (页 1023)，确定 CPU 能为您的组态提供多少电能（或电流）。

标准型 CPU 可为系统中的任何扩展模块提供所需的 5 V DC 逻辑电源。要格外注意系统组态以确保 CPU 可以提供所选扩展模块所需的 5 V DC 电源。如果组态要求的电源超出 CPU 提供的电源范围，则必须拆下一些模块。

### 说明

如果超出 CPU 功率预算，则可能无法连接 CPU 允许的最大数量模块。

标准型 CPU 还提供 24 V DC 传感器电源，可以为输入点、扩展模块上的继电器线圈电源或其它要求供给 24 V DC。如果您的电源要求超出该传感器电源的预算，则必须给系统增加外部 24 V DC 电源。必须将 24 V DC 电源手动连接到输入点或继电器线圈。

如果需要外部 24 V DC 电源，请确保该电源不要与 CPU 的传感器电源并联。为提高电气噪声保护能力，建议将不同电源的公共端 (M) 连接在一起。

### 警告

#### 安全电源连接

将外部 24 V DC 电源与 CPU 的 24 V DC 传感器电源并联会导致这两个电源之间有冲突，因为每个电源都试图建立自己首选的输出电压电平。

该冲突可能导致其中一个电源或两个电源的寿命缩短或立即发生故障，从而导致 PLC 系统意外运行。意外运行可能导致人员死亡、重伤和/或设备损坏。

CPU 的直流传感器电源和任何外部电源应给不同点供电。允许将多个公共端连接到一起。

S7-200 SMART 系统中的一些 24 V DC 电源输入端口是互连的，并且通过一个公共逻辑电路连接多个 M 端子。例如，在数据表中指定为“非隔离”时，以下电路是互连的：CPU 的 24 V DC 电源、EM 的继电器线圈的电源输入或非隔离模拟量输入的电源。所有非隔离的 M 端必须连接到同一个外部参考电位。

### 警告

#### 防止意外电流

将非隔离的 M 端子连接到不同参考电位将导致意外的电流，该电流可能导致 PLC 和任何连接设备损坏或运行不确定。

不遵守这些准则可能会导致设备损坏或运行不确定，而后者可能导致死亡、人员重伤和/或财产损失。

务必确保 S7-200 SMART 系统中的所有非隔离 M 端子都连接到同一个参考电位。

请参见具体 CPU 的技术规范确定 24 V DC 传感器供电预算、CPU 所提供的 5 V DC 逻辑预算以及扩展模块和信号板的 5 V DC 电源要求。

## 4.3 安装和拆卸步骤

### 4.3.1 S7-200 SMART 设备的安装尺寸

CPU 和扩展模块都有安装孔，可以很方便地安装到面板上。

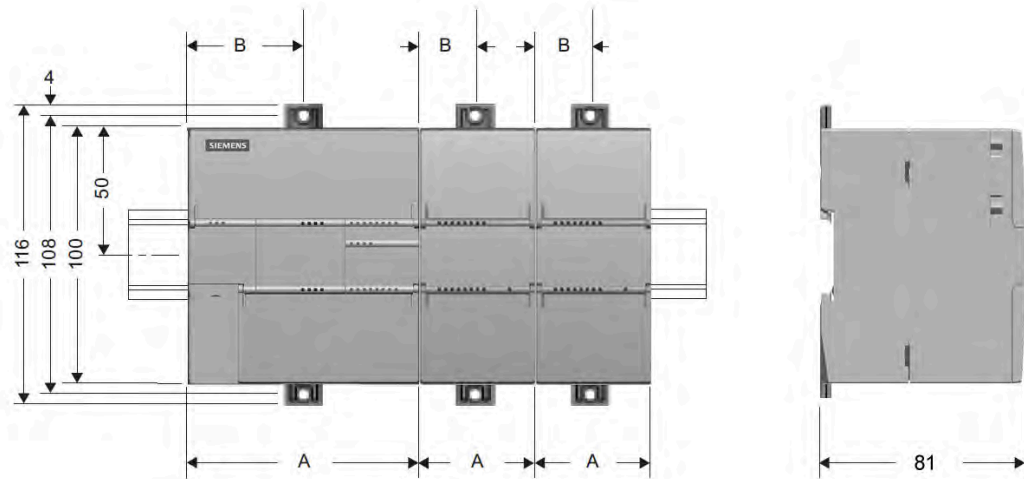

| S7-200 SMART 模块                            |   | 宽度 A (mm) | 宽度 B (mm)         |
|--|---|-----------|-------------------|
| CPU SR20、CPU ST20 和 CPU CR20s              |   | 90        | 45                |
| CPU SR30、CPU ST30 和 CPU CR30s              |   | 110       | 55                |
| CPU SR40、CPU ST40 和 CPU CR40s              |   | 125       | 62.5              |
| CPU SR60、CPU ST60 和 CPU CR60s <sup>1</sup> |   | 175       | 37.5 <sup>1</sup> |
| 扩展模块:                                      | EM 4AI、EM 8AI、EM 2AQ、EM 4AQ、EM 8DI、EM 16DI、EM 8DQ 和 EM 8DQ RLY、EM 16DQ RLY 以及 EM 16DQ 晶体管 | 45        | 22.5              |
|  | EM 8DI/8DQ 和 EM 8DI/8DQ RLY   | 45        | 22.5              |
|  | EM 16DI/16DQ 和 EM 16DI/16DQRLY  | 70        | 35                |
|  | EM 2AI/1AQ 和 EM 4AI/2AQ   | 45        | 22.5              |
|  | EM 2RTD、EM 4RTD   | 45        | 22.5              |
|  | EM 4TC  | 45        | 22.5              |
|  | EM DP01   | 70        | 35                |

<sup>1</sup>CPU xx60 型号具有两组安装孔。测量宽度“B”尺寸时，应测量安装孔中心与对应外壳边缘的距离。

**说明**

紧凑型串行 CPU（CPU SR20s、CPU SR30s、CPU SR40s 和 CPU SR60s）不支持扩展模块或信号板。

**4.3.2 安装和拆卸 CPU**

CPU 可以很方便地安装到标准 DIN 导轨或面板上。可使用 DIN 导轨卡夹将设备固定到 DIN 导轨上。这些卡夹还能掰到一个伸出位置以提供用于对设备进行面板安装的螺钉安装位置。

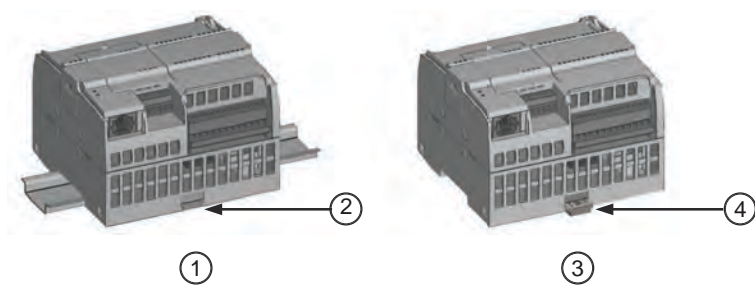

- ① DIN 导轨安装
- ② DIN 导轨卡夹处于锁紧位置
- ③ 面板安装
- ④ 卡夹处于伸出位置

图 4-1 在 DIN 导轨或面板上安装

在安装或拆卸任何电气设备之前，请确保已切断该设备的电源。同时，还要确保已切断所有相关设备的电源。

**警告**

**安装或拆卸设备前，请切断 PLC 电源**

如果在通电的情况下尝试安装或拆卸 CPU 或相关设备，则可能会触电或导致设备错误运行。如果在安装或拆卸过程中未切断 PLC 和相关设备的所有电源，则可能导致人员死亡、重伤或设备损坏。

在安装或拆卸 CPU 或相关设备之前，必须采取合适的安全预防措施并确保切断该 PLC 的电源。

务必确保在更换或安装设备时使用正确的模块或同等设备。

**警告****模块更换**

如果安装不正确的模块，CPU 中的程序将异常运行。

如果未使用同型号设备、未在相同方向或以相同顺序替换设备，则可能导致人员死亡、重伤和/或设备损坏。

使用同型号设备更换设备并确保安装的方向和位置正确。

**说明**

在安装 CPU 之后单独安装扩展模块。CPU 型号 CPU CR20s、CPU CR30s、CPU CR40s 和 CPU CR60s 不支持使用扩展模块或信号板。

将该单元安装到 DIN 导轨或面板上时，应考虑以下几点：

- 对于 DIN 导轨安装，确保 CPU 的上部 DIN 导轨卡夹处于锁紧（内部）位置而下部 DIN 导轨卡夹处于伸出位置。
- 将设备安装到 DIN 导轨上后，将下部 DIN 导轨卡夹推到锁紧位置以将设备锁定在 DIN 导轨上。
- 对于面板安装，确保将 DIN 导轨卡夹推到伸出位置。

要在面板上安装 CPU，请按以下步骤操作：

1. 按照表安装尺寸 (mm) (页 67) 中的尺寸定位、钻孔并对安装孔攻螺纹（M4 或美国标准 8 号）。
2. 确保 CPU 和 S7-200 SMART 设备与电源断开连接。
3. 使用带弹簧和平垫圈的 Pan Head M4 螺钉将模块固定到面板上。不要使用平头螺钉。
4. 如果在使用扩展模块，则将其放在 CPU 旁，并一起滑动，直至连接器牢固连接。

**说明**

螺钉类型将由安装时的材料决定。应施加适当的扭矩，直到弹簧垫圈变平。避免对安装螺钉施加过多扭矩。不要使用平头螺钉。

4.3 安装和拆卸步骤

表格 4-1 在 DIN 导轨上安装 CPU

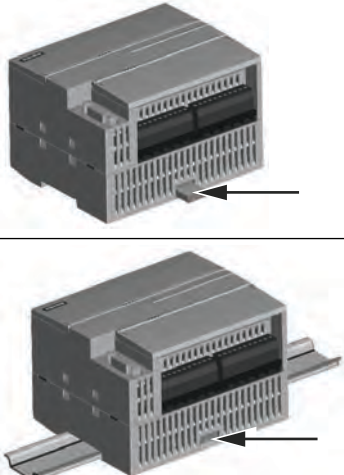
| 任务  | 步骤   |
|---|--|
|  | <p>按照下面的步骤在 DIN 导轨上安装 CPU。</p> <ol style="list-style-type: none"> <li>1. 每隔 75 mm 将导轨固定到安装板上。</li> <li>2. 咔嚓一声打开模块底部的 DIN 夹片，并将模块背面卡在 DIN 导轨上。</li> <li>3. 将模块向下旋转至 DIN 导轨，咔嚓一声闭合 DIN 夹片。仔细检查夹片是否将模块牢牢地固定到导轨上。为避免损坏模块，请按安装孔标记，而不要直接按模块前侧。</li> </ol> |

**说明**

当 CPU 的使用环境振动比较大或垂直安装时，使用 DIN 导轨挡块可能会有帮助。在 DIN 导轨上使用端盖（8WA1 808 或 8WA1 805）以确保模块保持连接状态。

如果系统处于剧烈振动环境中，面板安装可给 CPU 提供较高的振动保护等级。

表格 4-2 从 DIN 导轨上拆卸 CPU

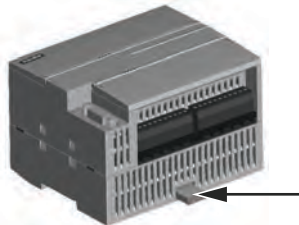
| 任务  | 步骤   |
|---|--|
|  | <p>按照下面的步骤从 DIN 导轨上拆卸 CPU。</p> <ol style="list-style-type: none"> <li>1. 切断 CPU 和连接的所有 I/O 模块的电源。</li> <li>2. 断开连接到 CPU 的所有线缆。CPU 和多数扩展模块都有可拆卸连接器，这使得该工作变得更加简单。</li> <li>3. 拧下安装螺钉或咔嚓一声打开 DIN 夹片。</li> <li>4. 如果连接了扩展模块，则向左滑动 CPU，将其从扩展模块连接器脱离。注：拧下或解开扩展模块的 DIN 夹片可使分离 CPU 更容易。</li> <li>5. 卸下 CPU。</li> </ol> |

### 4.3.3 安装和拆卸信号板或电池板

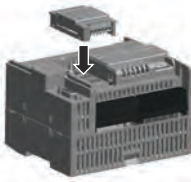

CPU 型号 CPU CR20s、CPU CR30s、CPU CR40s 和 CPU CR60s 不支持使用扩展模块、信号板或电池板。

表格 4-3 在 CPU 中安装信号板

| 任务   | 步骤  |
|--|---|
|   | <p>请按以下步骤安装信号板或电池板</p> <ol style="list-style-type: none"> <li>1. 确保 CPU 和所有 S7-200 SMART 设备与电源断开连接。</li> <li>2. 卸下 CPU 上部和下部的端子块盖板。</li> <li>3. 将螺丝刀插入 CPU 上部接线盒盖背面的槽中。</li> <li>4. 轻轻将盖撬起并从 CPU 上卸下。</li> <li>5. 将信号板或电池板直接向下放入 CPU 上部的安装位置中。</li> </ol> |
|  | <ol style="list-style-type: none"> <li>6. 用力将模块压入该位置直到卡入就位。</li> <li>7. 重新装上端子块盖板。</li> </ol>   |

4.3 安装和拆卸步骤

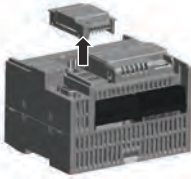
表格 4-4 拆下 CPU 中的信号板或电池板

| 任务  | 步骤  |
|---|---|
|  | <p>请按以下步骤拆卸信号板或电池板</p> <ol style="list-style-type: none"> <li>1. 确保 CPU 和所有 S7-200 SMART 设备与电源断开连接。</li> <li>2. 卸下 CPU 上部和下部的端子块盖板。</li> <li>3. 将螺丝刀插入模块上部的槽中。</li> <li>4. 轻轻将模块撬起使其与 CPU 分离。</li> <li>5. 将模块直接从 CPU 上部的安装位置中取出。</li> </ol> |
|  | <ol style="list-style-type: none"> <li>6. 将盖板重新装到 CPU 上。</li> <li>7. 重新装上端子块盖板。</li> </ol>  |

**说明**

CPU 型号 CPU CR20s、CPU CR30s、CPU CR40s 和 CPU CR60s 不支持使用扩展模块或信号板。

**安装或更换 SB BA01 电池板中的电池**

SB BA01 电池板所要求的电池型号为 CR1025。电池未随 SB BA01 一起提供，必须另行购买。

要安装电池，请按以下步骤操作：

1. 在 SB BA01 中，新电池的安装要求电池正极朝上，负极靠近印刷电路板。
2. 现在，已准备好将 SB BA01 安装到 CPU 中。请按照上述安装指示操作。

要更换电池，请按以下步骤操作：

1. 按照上述拆卸指示从 CPU 中取出 SB BA01。
2. 使用小号螺丝刀小心地取下旧电池。将电池从卡夹下部推出。
3. 安装新的 CR1025 替换电池时，要求电池正极朝上，负极靠近印刷电路板。
4. 按照上述安装指示重新安装 SB BA01 电池板。



### 4.3.4 拆卸和重新安装端子块连接器

S7-200 SMART 模块具有可拆卸连接器，这简化了接线的连接。

表格 4-5 拆卸连接器

| 任务   | 步骤  |
|--|---|
|   | <p>通过卸下 CPU 的电源并打开连接器上的盖子，准备从系统中拆卸端子块连接器。</p> <ol style="list-style-type: none"> <li>1. 确保 CPU 和所有 S7-200 SMART 设备与电源断开连接。</li> <li>2. 查看连接器的顶部并找到可插入螺丝刀头的槽。</li> <li>3. 将小螺丝刀插入槽中。</li> <li>4. 轻轻撬起连接器顶部使其与 CPU 分离。连接器从夹紧位置脱离。</li> <li>5. 抓住连接器并将其从 CPU 上卸下。</li> </ol> |
|  |   |

4.3 安装和拆卸步骤

表格 4-6 安装连接器

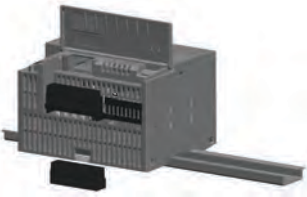
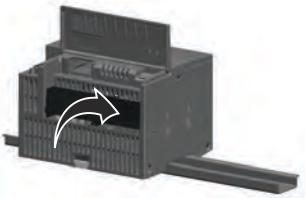
| 任务  | 步骤   |
|---|--|
|  | <p>断开 CPU 电源并打开连接器上的盖子，准备安装接线盒组件。</p> <ol style="list-style-type: none"> <li>1. 确保 CPU 和所有 S7-200 SMART 设备与电源断开连接。</li> <li>2. 使连接器与单元上的插针对齐。</li> <li>3. 将连接器的接线边对准连接器座沿的内侧。</li> <li>4. 用力按下并转动连接器直到卡入到位。</li> </ol> <p>仔细检查并确保连接器已正确对齐并且完全啮合。</p> |
|  |  |

### 4.3.5 安装和拆卸扩展模块

在安装 CPU 之后单独安装扩展模块。CPU 型号 CPU CR20s、CPU CR30s、CPU CR40s 和 CPU CR60s 不支持使用扩展模块或信号板。

表格 4-7 安装扩展模块

| 任务  | 步骤  |
|---|---|
|    | <p>按照下面的步骤安装扩展模块：</p> <ol style="list-style-type: none"> <li>1. 确保 CPU 和所有 S7-200 SMART 设备与电源断开连接。</li> <li>2. 卸下 CPU 右侧的 I/O 总线连接器盖。</li> <li>3. 将螺丝刀插入盖上方的插槽中。</li> <li>4. 将其上方的盖轻轻撬出并卸下盖。保留该盖待重复使用。</li> </ol> |
|    | <p>将扩展模块连接至 CPU。</p> <ol style="list-style-type: none"> <li>1. 拉出下方的 DIN 导轨卡夹以便将扩展模块安装到导轨上。</li> <li>2. 将扩展模块放置在 CPU 右侧。</li> <li>3. 将扩展模块挂到 DIN 导轨上方。</li> </ol>   |
|  | <ol style="list-style-type: none"> <li>4. 向左滑动扩展模块，直至 I/O 连接器与 CPU 右侧的连接器完全啮合，并推入下方的卡夹将扩展模块锁定到导轨上。</li> </ol>   |

表格 4-8 拆卸扩展模块

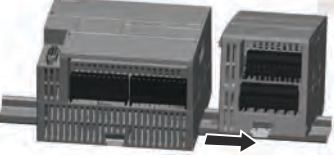
| 任务  | 步骤   |
|---|--|
|  | <p>按照下面的步骤拆卸扩展模块：</p> <ol style="list-style-type: none"> <li>1. 确保 CPU 和所有 S7-200 SMART 设备与电源断开连接。</li> <li>2. 将 I/O 连接器和接线从扩展模块上卸下。拧松所有 S7-200 SMART 设备的 DIN 导轨卡夹。</li> <li>3. 向右滑动扩展模块。</li> </ol> |
|  |  |

4.3 安装和拆卸步骤

4.3.6 安装和卸下扩展电缆

S7-200 扩展电缆可用来更灵活地对 S7-200 系统的布局进行组态。每个 CPU 系统只允许使用一条扩展电缆。可以将扩展电缆安装在 CPU 和第一个 EM 之间，或者安装在任意两个 EM 之间。

表格 4-9 安装和卸下扩展电缆的公连接器

| 任务   | 步骤  |
|--|---|
|   | <p>要安装公连接器：</p> <ol style="list-style-type: none"> <li>1. 确保 CPU 和所有 S7-200 SMART 设备与电源断开连接。</li> <li>2. 将公连接器按压到扩展模块或 CPU 右侧的总线连接器中。</li> <li>3. 公连接器完全插入槽中时卡入就位。</li> </ol> <p>要卸下公连接器：</p> <ol style="list-style-type: none"> <li>1. 确保 CPU 和所有 S7-200 SMART 设备与电源断开连接。</li> <li>2. 用拇指按下公连接器上部的门锁，使其从扩展模块或 CPU 中释放出来。</li> <li>3. 直接拔出即可将公连接器从扩展模块或 CPU 上卸下。</li> </ol> |
|  |   |

表格 4-10 安装和卸下扩展电缆的母连接器

| 任务  | 步骤  |
|---|---|
|  | <p>要安装母连接器：</p> <ol style="list-style-type: none"> <li>1. 确保 CPU 和所有 S7-200 SMART 设备与电源断开连接。</li> <li>2. 将母连接器按压到扩展模块左侧的总线连接器中。</li> <li>3. 母连接器完全插入槽中时卡入就位。</li> </ol>           |
|  | <p>要卸下母连接器：</p> <ol style="list-style-type: none"> <li>1. 确保 CPU 和所有 S7-200 SMART 设备与电源断开连接。</li> <li>2. 用拇指按下母连接器上部的门锁，使其从扩展模块中释放出来。</li> <li>3. 直接拔出即可将母连接器从扩展模块上卸下。</li> </ol> |

**说明****在振动环境中安装扩展电缆**

如果将扩展电缆连接在移动或固定不牢的模块上，电缆头连接处可能会慢慢松动。为了提供额外的应力消除作用，应使用电缆扎带将电缆头固定在 DIN 导轨（或其它位置）上。安装期间拉拽电缆时应避免用力过猛。安装完成后，确保电缆与模块连接到位。

**4.4 接线准则**

对所有电气设备进行正确地接地和接线非常重要，这有助于确保系统最佳地运行以及为应用和 PLC 提供额外的电气噪声保护。有关接线图的信息，请参见技术规范（页 893）。

### 先决条件

在对任何电气设备进行接地或接线之前，请确保已切断该设备的电源。同时，还要确保已切断所有相关设备的电源。

确保在对 PLC 和相关设备接线时遵守所有适用的电气准则。根据所有适用的国家和地方标准来安装和操作所有设备。联系当地管理部门确定哪些准则和标准适用于您的具体情况。

#### 警告

如果在通电的情况下尝试安装 CPU 或相关设备或者对它们进行接线，则可能会触电或导致设备错误运行。如果在安装或拆卸过程中未切断 PLC 和相关设备的所有电源，则可能导致人员死亡、重伤或设备损坏。

在安装或拆卸 PLC 或相关设备之前，必须采取合适的安全预防措施并确保切断该 PLC 的电源。

规划 PLC 系统的接地和接线时，务必考虑安全问题。电子控制设备（如 PLC）可能会失灵和导致正在控制或监视的设备出现意外操作。因此，应采取一些独立于 PLC 的安全措施以防止发生可能的人员受伤或设备损坏。

#### 警告

控制设备在不安全情况下运行时可能会出现故障，从而导致受控设备的意外运行。这种意外运行可能会导致人员死亡、重害和/或设备损坏。

应使用紧急停止功能、机电超控功能或其它独立于 PLC 的冗余安全功能。

### 绝缘准则

交流电源和 I/O 与交流电路的边界经过设计，经验证可以在交流线路电压与低压电路之间实现安全隔离。根据各种适用的标准，这些边界包括双重或加强绝缘，或者基本绝缘加辅助绝缘。跨过这些边界的组件（例如，光耦合器、电容器、变压器和继电器）已通过安全隔离认证。仅对达到交流线路电压的电路提供了与其它电路的安全隔离。24 V 直流电路间的隔离边界仅适于工作状态，不可用于安全目的。

根据 EN 61131-2，集成有交流电源的 S7-200 的传感器电源输出、通信电路和内部逻辑电路属于 SELV（安全超低电压）电路。

要维持 S7-200 SMART 低压电路的安全特性，到通信端口、模拟电路以及所有 24 V 直流标称电源和 I/O 电路的外部连接必须由合格的电源供电，该电源必须满足各种标准对 SELV、PELV、2 类、限制电压或受限电源的要求。

 **警告**

**安全使用电压转换器**

如果使用非隔离或单绝缘电源通过交流线路给低压电路供电，可能会导致本来应当可以安全触摸的电路出现危险电压，例如，通信电路和低压传感器线路。

这种意外的高压可能会导致人员死亡、重伤或设备损坏。

只能使用合格的高压转低压转换器作为可安全接触的限压电路的供电电源。

## 接地准则

将应用设备接地的最佳方式是确保 PLC 和相关设备的所有公共端和接地连接在同一个点接地。该单点应当直接与系统的接地相连。

所有接地线必须尽可能地短且应使用大线径，例如，2 mm<sup>2</sup> (14 AWG)。

确定接地点时，请记住要考虑安全接地要求和保护性中断设备的正确工作。

## 接线准则

设计 S7-200 SMART CPU 的接线时，应提供一个可同时切断 CPU 电源、所有输入电路和所有输出电路电力供应的隔离开关。请提供过流保护（例如，熔断器或断路器）以限制电源线中的故障电流。考虑在各输出电路中安装熔断器或其它限流装置以提供额外保护。

为所有可能遭受雷电冲击的线路安装合适的浪涌抑制设备。

避免将低压信号线和通信电缆铺设在具有交流线和高能量快速开关直流线的槽中。始终成对布线，中性线或公共线与火线或信号线成对。

使用尽可能短的电线并确保线径可承载要求的电流。

使用额定温度比 S7-200 SMART CPU 周边环境温度高 30°C 的导线和电缆（例如，环境温度为 55°C 时，导体的最低额定温度为 85°C）。其它接线类型和材料要求，需根据具体的电路等级和安装环境确定。

使用屏蔽线以最好地防止电气噪声。通常，在 S7-200 SMART CPU 端将屏蔽层接地可获得最佳效果。S7-200 SMART CPU 通信连接器外壳的通信电缆屏蔽层应接地：将与电缆屏蔽层咬合的连接器接地，或将通信电缆的屏蔽层单独接地。其它电缆屏蔽层应使用夹板或环绕屏蔽层的铜条接地，从而大幅增加接地点连接的表面积。

#### 4.4 接线准则

在对由外部电源供电的输入电路进行接线时，应在该电路中安装过流保护装置。由 S7-200 SMART CPU 的 24 V 直流传感器电源供电的电路不需要外部保护，因为该传感器电源的电流已经受到限制。

所有 S7-200 SMART CPU 模块都有供用户接线的可拆卸连接器。要防止连接松动，请确保连接器固定牢靠且导线已牢固地安装到连接器中。

为了帮助避免安装设备中出现意外的电流，S7-200 SMART CPU 在某些点提供绝缘边界。在规划系统的接线时，应考虑这些绝缘边界。有关所提供的绝缘程度和绝缘边界位置的信息，请参见技术规范 (页 893)。对达到交流线路电压的电路提供了与其它电路的安全隔离。24 V 直流电路间的隔离边界仅适于工作状态，不可用于安全目的。

S7-200 SMART CPU、EM 和 SB 的接线规则总结如下：

表格 4-11 S7-200 SMART CPU、EM 和 SB 的接线规则：

| 适用的接线规则...    | CPU 和 EM 连接器  | SB 连接器  |
|---------------|---|---|
| 标准导线可连接导体的截面积 | 2 mm <sup>2</sup> 到 0.3 mm <sup>2</sup> (14 AWG 到 22 AWG) | 1.3 mm <sup>2</sup> 到 0.3 mm <sup>2</sup> (16 AWG 到 22 AWG) |
| 每个连接的导线数      | 1 根导线或 2 根导线的组合，横截面积最多为 2 mm <sup>2</sup> (合计)            | 1 根导线或 2 根导线的组合，横截面积最多为 1.3 mm <sup>2</sup> (合计)            |
| 导线裸线长度        | 6.4 mm  | 6.3 至 7 mm  |
| 紧固扭矩* (最大)    | 0.56 N-m (5 英寸-磅)   | 0.33 N-m (3 英寸-磅)   |
| 工具            | 2.5 至 3.0 mm 一字螺丝刀  | 2.0 至 2.5 mm 一字螺丝刀  |

\* 为避免损坏连接器，小心不要将螺丝紧固过紧。

#### 说明

绞线上的保护套管或终端套管可降低杂散线股带来的短路风险。如果保护套管的长度大于推荐的裸线长度，则应加一个绝缘环，以防导体侧向移动造成短路。裸露导体的横截面积限定也适用于保护套管。

#### 灯负载的使用准则

由于接通浪涌电流大，灯负载会导致继电器触点损坏。该浪涌电流通常是钨灯稳态电流的 10 到 15 倍。对于在应用期间将进行大量开关操作的灯负载，建议使用可更换的插入式继电器或浪涌限制器。



## 感性负载使用准则

将抑制电路与感性负载配合使用，以在控制输出断开时限制电压升高。抑制电路可保护输出，防止通过感性负载的电流中断时产生的高压瞬变导致其过早损坏。

此外，抑制电路还能限制感性负载开闭时产生的电噪声。抑制能力较差的感性负载产生的高频噪声会中断 PLC 的运行。配备一个外部抑制电路，使其从电路上跨接在负载两端并且在位置上接近负载，这样对降低电气噪声最为有效。

S7-200 SMART 的直流输出包含内部抑制电路，该电路足以满足大多数应用对感性负载的要求。由于 S7-200 SMART 继电器输出触点可用于开关直流或交流负载，所以未提供内部保护。

一种良好的抑制解决方案是使用接触器或其它感性负载，制造商为这些感性负载提供了集成在负载设备中的抑制电路，或提供抑制电路作为可选附件。但是，一些制造商提供的抑制电路可能不适合您的应用。为获得最佳的噪声消减和触点寿命，可能还需要额外的抑制电路。

对于交流负载，可将金属氧化物变阻器 (MOV) 或其它电压钳制设备与并联 RC 电路配合使用，但不如单独使用有效。不带并联 RC 电路的 MOV 抑制器通常会导致出现高达钳位电压的显著高频噪声。

良好的受控关断瞬变的振铃频率不超过 10kHz，最好小于 1kHz。交流线路的峰值电压对地应在  $\pm 1200\text{V}$  的范围内。使用 PLC 内部抑制的直流负载的负峰值电压比 24 V DC 电源电压低大约 40 V。外部抑制应将瞬变限制在 36V 电源范围内，以卸载内部抑制。

### 说明

抑制电路的有效性取决于具体应用，必须验证其是否适合您的具体应用。确保所有组件的额定值均正确，并使用示波器观察关断瞬变。

## 用于开关直流感性负载的直流或继电器输出的典型抑制电路

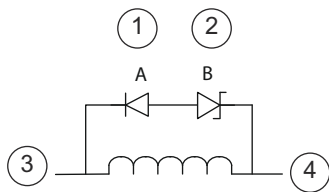

- ① 1N4001 二极管或同等元件
- ② 8.2 V 稳压二极管（直流输出），  
36 V 稳压二极管（继电器输出）
- ③ 输出点
- ④ M，24 V 参考

在大多数应用中，在直流感性负载两端增加一个二极管 (A) 就可以了，但如果您的应用要求更快的关闭时间，则建议再增加一个稳压二极管 (B)。请确保正确选择稳压二极管，以适合输出电路中的电流。

4.4 接线准则

用于开关交流感性负载的继电器输出的典型抑制电路

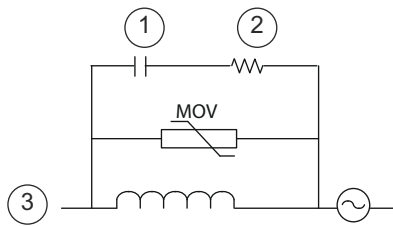

- ① 关于 C 值，请参见表格
- ② 关于 R 值，请参见表格
- ③ 输出点

请确保金属氧化物变阻器 (MOV) 的工作电压至少比额定线电压高出 20%。

选择为脉冲应用推荐的脉冲级非感性电阻和电容（通常为金属薄膜型）。确认元件满足平均功率、峰值功率和峰值电压要求。

如果自行设计抑制电路，下表给出了一系列交流负载的建议电阻值和电容值。这些值是理想元件参数下的计算结果。表中的  $I_{rms}$  指满载时负载的稳态电流。

表格 4-12 交流抑制电路电阻和电容值

| 电感负载      |          |          | 抑制值      |           |      |
|-----------|----------|----------|----------|-----------|------|
| $I_{rms}$ | 230 V AC | 120 V AC | 电阻       |           | 电容   |
| A         | VA       | VA       | $\Omega$ | W (功率额定值) | nF   |
| 0.02      | 4.6      | 2.4      | 15000    | 0.1       | 15   |
| 0.05      | 11.5     | 6        | 5600     | 0.25      | 470  |
| 0.1       | 23       | 12       | 2700     | 0.5       | 100  |
| 0.2       | 46       | 24       | 1500     | 1         | 150  |
| 0.5       | 115      | 60       | 560      | 2.5       | 470  |
| 1         | 230      | 120      | 270      | 5         | 1000 |
| 2         | 460      | 240      | 150      | 10        | 1500 |

表中的值满足的条件:

最大关断瞬变阶跃 < 500 V

电阻峰值电压 < 500 V

电容峰值电压 < 1250 V

抑制电流 < 负载电流的 8% (50 Hz)

抑制电流 < 负载电流的 11% (60 Hz)

电容  $dV/dt < 2 V/\mu s$

电容脉冲功耗:  $\int (dv/dt)^2 dt < 10000 V^2/\mu s$

谐振频率 < 300 Hz

电阻功率对应于 2 Hz 最大开关频率

假设典型感性负载的功率因数为 0.3

 **警告****正确放置外部电阻/电容噪声抑制电路**

当使用继电器扩展模块切换交流感应负载时，必须在交流负载两端并联外部电阻/电容噪声抑制电路，以防止意外的机器或过程操作。意外机器或过程操作将可能导致严重人身伤害，甚至死亡。

放置外部电阻/电容噪声抑制电路时，请务必确保遵循相关指南。

#### 4.4 接线准则

## PLC 概念

CPU 的基本功能是监视现场输入，并根据控制逻辑接通或断开现场输出设备。本章介绍了有关程序执行、使用的各种存储器和存储器如何保持等方面的一些概念。

### 5.1 控制逻辑的执行

CPU 连续执行程序中的控制逻辑和读写数据。基本操作非常简单：

- CPU 读取输入状态。
- 存储在 CPU 中的程序使用这些输入评估控制逻辑。
- 程序运行时，CPU 更新数据。
- CPU 将数据写入输出。

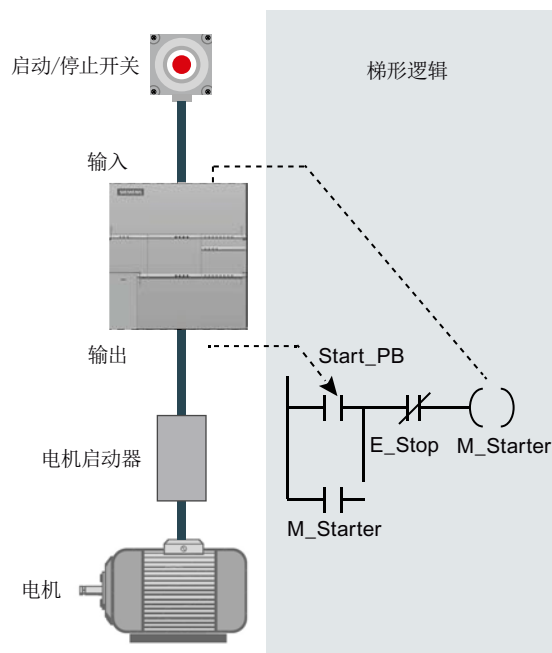

此图显示了电气继电器图与 CPU 关系的简图。在本例中，用于启动电机的开关的状态与其它输入的状态相结合。这些状态的计算结果决定用于控制电机启动执行器的输出的状态。

5.1 控制逻辑的执行

扫描周期中的任务

CPU 反复执行一系列任务。这种任务循环执行称为扫描周期。用户程序的执行与否取决于 CPU 是处于 STOP 模式还是 RUN 模式。在 RUN 模式下，执行程序；在 STOP 模式下，不执行程序。

表格 5-1 CPU 在扫描周期中执行任务

| 扫描周期 | 说明  |
|------|---|
|      | <p>读取输入：CPU 将物理输入的状态复制到过程映像输入寄存器。</p>         |
|      | <p>执行程序中的控制逻辑：CPU 执行程序指令，并将值存储到不同存储区。</p>     |
|      | <p>处理任何通信请求：CPU 执行通信所需的所有任务。</p>              |
|      | <p>执行 CPU 自检诊断：CPU 确保固件、程序存储器和所有扩展模块正确工作。</p> |
|      | <p>写入输出：将存储在过程映像输入寄存器的数值写入到物理输出。</p>          |

5.1.1 读取输入和写入输出

读取输入

数字量输入：每个扫描周期开始时，会读取数字量输入的电流值，然后将该值写入到过程映像输入寄存器。

模拟量输入：CPU 在正常扫描周期中不会读取模拟量输入值。而当程序访问模拟量输入时，将立即从设备中读取模拟量值。

写入输出

数字量输出：扫描周期结束时，CPU 将存储在过程映像输出寄存器的值写入数字量输出。

**模拟量输出:** CPU 在正常扫描周期中不会写入模拟量输出值。而当程序访问模拟量输出值时，将立即写入模拟量输出。

### 5.1.2 立即读取或写入 I/O

CPU 指令集提供立即读取或写入物理 I/O 的指令。这些立即 I/O 指令可用来直接访问实际输出或输入点，即使映像寄存器通常用作 I/O 访问的源地址或目的地址。使用立即指令来访问输入点时，不改变相应过程映像输入寄存器单元。使用立即指令来访问输出点时，将同时更新相应过程映像输出寄存器单元。

---

#### 说明

读取模拟量输入时，可立即读取到相应的值。向模拟量输出写入值时，会立即更新该输出。

---

在程序执行期间，使用过程映像寄存器比直接访问输入或输出点更有优势。使用映像寄存器共有三个原因：

- 在扫描开始时对所有输入进行采样可在扫描周期的程序执行阶段同步和冻结输入值。程序执行完成后，使用映像寄存器中的值更新输出。这样会使系统更稳定。
- 程序访问映像寄存器的速度比访问 I/O 点的速度快得多，从而可以更快地执行程序。
- I/O 点是位实体，必须以位或字节的形式访问，但可以采用位、字节、字或双字的形式访问映像寄存器。因此，映像寄存器更为灵活。

### 5.1.3 执行用户程序

在扫描周期的执行阶段，CPU 执行主程序，从第一条指令开始并继续执行到最后一个指令。在主程序或中断例程的执行过程中，使用立即 I/O 指令可立即访问输入和输出。

如果在程序中使用子例程，则子例程作为程序的一部分进行存储。主程序、另一个子例程或中断例程调用子例程时，执行子例程。从主程序调用子例程的嵌套深度是 8 级，从中断例程调用时嵌套深度是 4 级。

如果在程序中使用中断，则与中断事件相关的中断例程将作为程序的一部分进行存储。在正常扫描周期中并不一定执行中断例程，而是当发生中断事件时才执行中断例程（可以是扫描周期内的任何时间）。

为 14 个实体中的每一个保留局部存储器：主程序、八个子例程嵌套级别（从主程序启动时）、一个中断例程和四个子例程嵌套级别（从中断程序启动时）。局部存储器有一个局部范围，局部存储器仅在相关程序实体内可用，其它程序实体无法访问。有关局部存储器的详细信息，请参见本章中的局部存储区：L。

5.1 控制逻辑的执行

下图描述了一个典型的扫描流程，该流程包括局部存储器使用和两个中断事件（一个事件发生在程序执行阶段，另一个事件发生在扫描周期的通信阶段）。子例程由下一个较高级别调用，并在调用时执行。没有调用中断例程；发生相关中断事件时才调用中断例程。



图 5-1 Typical\_Scan\_Flow



## 5.2 访问数据

CPU 将信息存储在不同存储单元，每个位置均具有唯一的地址。可以显式标识要访问的存储器地址。这样程序将直接访问该信息。要访问存储区中的位，必须指定地址，该地址包括存储器标识符、字节地址和位号（也称为“字节.位”寻址）。

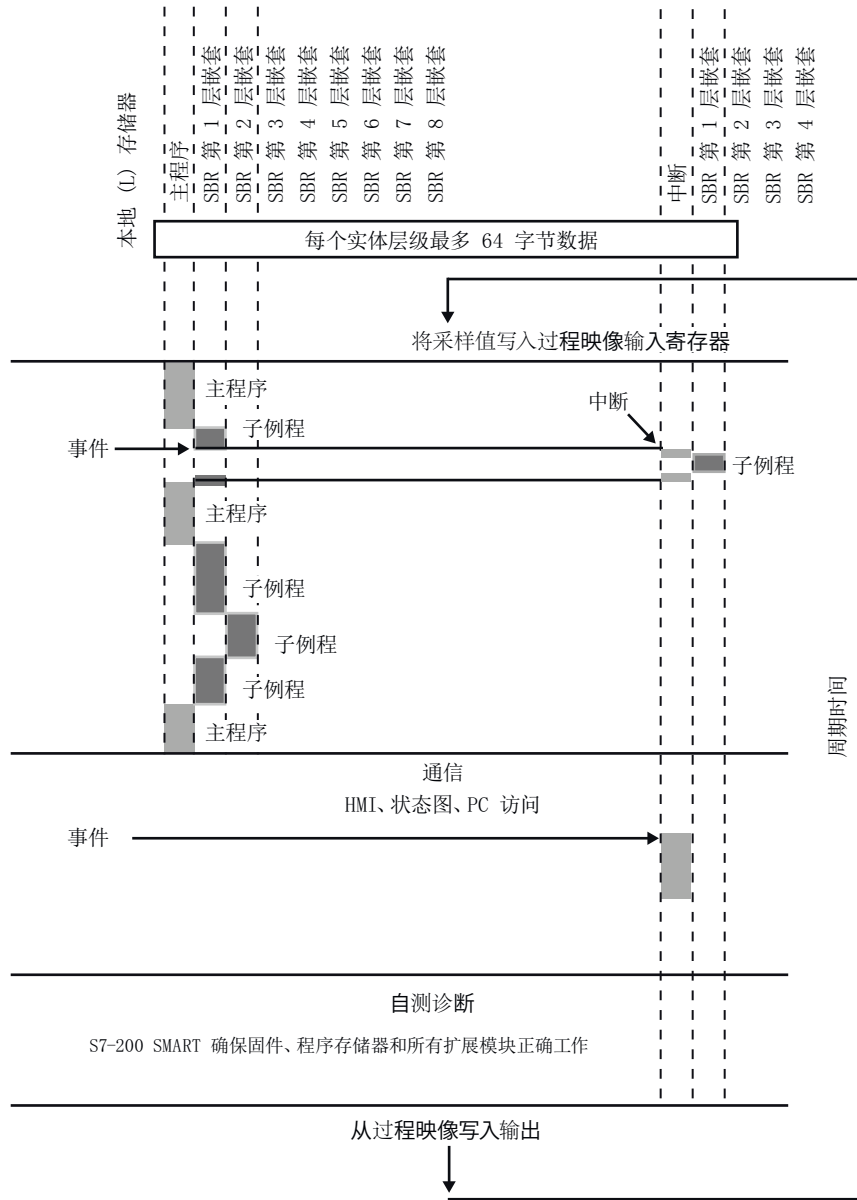
表格 5-2 位寻址

| 位地址元素   | 说明 |                                 |
|---|----|---------------------------------|
| <p>M 3 . 4</p> <p>Ⓐ Ⓑ Ⓒ Ⓓ</p> <p>7 6 5 4 3 2 1 0</p> <p>Ⓔ</p> | A  | 存储区标识符                          |
|   | B  | 字节地址：字节 3                       |
|   | C  | 分隔符（“字节.位”）                     |
|   | D  | 位在字节中的位置（位 4，共 8 位，编号 7 到 0 的位） |
|   | E  | 存储区的字节                          |
|   | F  | 选定字节的位                          |

在此示例中，存储区和字节地址（“M3”）代表 M 存储器的第 3 个字节，用句点（“.”）与位地址（位 4）分开。

要按字节、字或双字访问存储器中的数据，必须采用类似于指定位地址的方法指定地址。使用“字节地址”格式可按字节、字或双字访问多数存储区（V、I、Q、M、S、L 和 SM）中的数据。这包括区域标识符、数据大小标识和字节、字或双字值的起始字节地址，如下图所示。

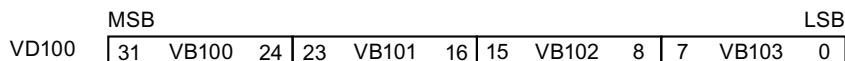
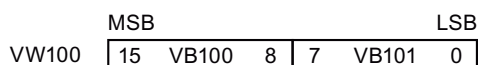
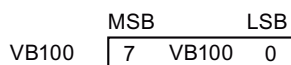
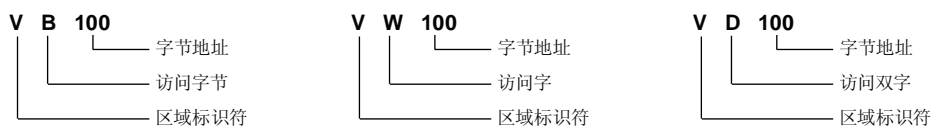

5.2 访问数据

下表给出了不同数据长度可表示的整数值范围。

表格 5-3 不同数据长度表示的十进制和十六进制数范围

| 表示方式              | 字节 (B)                       | 字 (W)                                  | 双字 (D)   |
|-------------------|------------------------------|--|--|
| 无符号整数             | 0 到 255<br>16#00 到 16#FF     | 0 到 65,535<br>16#0000 到 16#FFFF        | 0 到 4,294,967,295<br>16#00000000 到 16#FFFFFFFF                           |
| 有符号整数             | -128 到 +127<br>16#80 到 16#7F | -32,768 到 +32,767<br>16#8000 到 16#7FFF | -2,147,483,648 到 +2,147,483,647<br>16#8000 0000 到 16#7FFF FFFF           |
| 实数 (IEEE 32 位浮点数) | 不适用                          | 不适用                                    | +1.175495E-38 到 +3.402823E+38 (正数)<br>-1.175495E-38 到 -3.402823E+38 (负数) |

使用包括区域标识符和设备编号的地址格式来访问其它 CPU 存储区 (如 T、C、HC 和累加器) 中的数据。

5.2.1 访问存储区

I (过程映像输入)

CPU 在每次扫描周期开始时对物理输入点采样, 然后将采样值写入过程映像输入寄存器。用户可以按位、字节、字或双字来访问过程映像输入寄存器:

表格 5-4 I 存储器的绝对寻址

|          |               |                      |
|----------|---------------|----------------------|
| 位:       | I[字节地址].[位地址] | I0.1                 |
| 字节、字或双字: | I[大小][起始字节地址] | IB4、<br>IW7、<br>ID20 |

## Q（过程映像输出）

扫描周期结束时，CPU 将存储在过程映像输出寄存器的值复制到物理输出点。用户可以按位、字节、字或双字来访问过程映像输出寄存器：

表格 5-5 Q 存储器的绝对寻址

|          |               |                       |
|----------|---------------|-----------------------|
| 位：       | Q[字节地址].[位地址] | Q1.1                  |
| 字节、字或双字： | Q[大小][起始字节地址] | QB5、<br>QW14、<br>QD28 |

## V（变量存储器）

可以使用 V 存储器存储程序执行程序中控制逻辑操作的中间结果。也可以使用 V 存储器存储与过程或任务相关的其它数据。可以按位、字节、字或双字访问 V 存储器：

表格 5-6 V 存储器的绝对寻址

|          |               |                           |
|----------|---------------|---------------------------|
| 位：       | V[字节地址].[位地址] | V10.2                     |
| 字节、字或双字： | V[大小][起始字节地址] | VB16、<br>VW100、<br>VD2136 |

## M（标志存储器）

可以将标志存储区（M 存储器）用作内部控制继电器来存储操作的中间状态或其它控制信息。可以按位、字节、字或双字访问标志存储区：

表格 5-7 M 存储器的绝对寻址

|          |               |                       |
|----------|---------------|-----------------------|
| 位：       | M[字节地址].[位地址] | M26.7                 |
| 字节、字或双字： | M[大小][起始字节地址] | MB0、<br>MW11、<br>MD20 |

**T (定时器存储器)**

CPU 提供的定时器能够以 1 ms、10 ms 或 100 ms 的精度（时基增量）累计时间。定时器有两个变量：

- 当前值：该 16 位有符号整数可存储定时器计数的时间量。
- 定时器位：比较当前值和预设值后，可置位或清除该位。预设值是定时器指令的一部分。

可以使用定时器地址（T + 定时器编号）访问这两个变量。访问定时器位还是当前值取决于所使用的指令：带位操作数的指令会访问定时器位，而带字操作数的指令则访问当前值。如下图所示，“常开触点”指令访问的是定时器位，而“移动字”指令访问的是定时器的当前值。

表格 5-8 T 存储器的绝对寻址

|      |          |     |
|------|----------|-----|
| 定时器： | T[定时器编号] | T24 |
|------|----------|-----|



图 5-2 访问定时器位或定时器的当前值

**C (计数器存储器)**

CPU 提供三种类型的计数器，对计数器输入上的每一个由低到高的跳变事件进行计数：一种类型仅向上计数，一种仅向下计数，还有一种可向上和向下计数。有两个与计数器相关的变量：

- 当前值：该 16 位有符号整数用于存储累加的计数值。
- 计数器位：比较当前值和预设值后，可置位或清除该位。预设值是计数器指令的一部分。

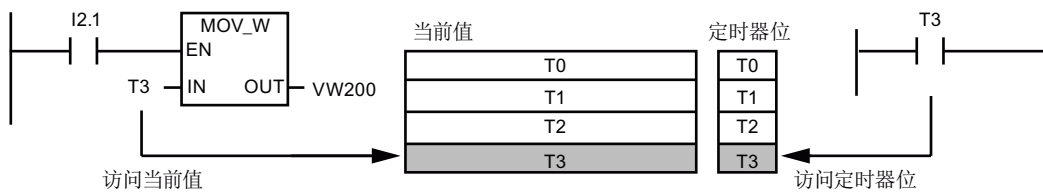
可以使用计数器地址（C + 计数器编号）访问这两个变量。访问计数器位还是当前值取决于所使用的指令：带位操作数的指令会访问计数器位，而带字操作数的指令则访问当前值。如下图所示，“常开触点”指令访问的是计数器位，而“移动字”指令访问的是计数器的当前值。

表格 5-9 C 存储器的绝对寻址

|     |          |     |
|-----|----------|-----|
| 计数器 | C[计数器编号] | C24 |
|-----|----------|-----|



图 5-3 访问计数器位或计数器的当前值

## HC（高速计数器）

高速计数器独立于 CPU 的扫描周期对高速事件进行计数。高速计数器有一个有符号 32 位整数计数值（或当前值）。要访问高速计数器的计数值，您需要利用存储器类型 (HC) 和计数器编号指定高速计数器的地址。高速计数器的当前值是只读值，仅可作为双字（32 位）来寻址。

表格 5-10 HC 存储器的绝对寻址

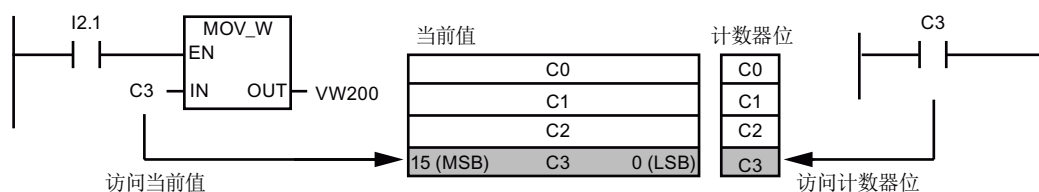
|       |             |     |
|-------|-------------|-----|
| 高速计数器 | HC[高速计数器编号] | HC1 |
|-------|-------------|-----|

## AC（累加器）

累加器是可以像存储器一样使用的读/写器件。例如，可以使用累加器向子例程传递参数或从子例程返回参数，并可存储计算中使用的中间值。CPU 提供了四个 32 位累加器（AC0、AC1、AC2 和 AC3）。可以按字节、字或双字访问累加器中的数据。

被访问的数据大小取决于访问累加器时所使用的指令。如下图所示，当以字节或字的形式访问累加器时，使用的是数值的低 8 位或低 16 位。当以双字的形式访问累加器时，使用全部 32 位。

有关如何在中断子例程中使用累加器的信息，请参见中断指令 (页 384)。

表格 5-11 AC 存储器的绝对寻址

|     |           |     |
|-----|-----------|-----|
| 累加器 | AC[累加器编号] | AC0 |
|-----|-----------|-----|

5.2 访问数据



图 5-4 访问累加器

SM (特殊存储器)

SM 位提供了在 CPU 和用户程序之间传递信息的一种方法。可以使用这些位来选择和控制 CPU 的某些特殊功能，例如：在第一个扫描周期接通的位、以固定速率切换的位或显示数学或运算指令状态的位。可以按位、字节、字或双字访问 SM 位：

表格 5-12 SM 存储器的绝对寻址

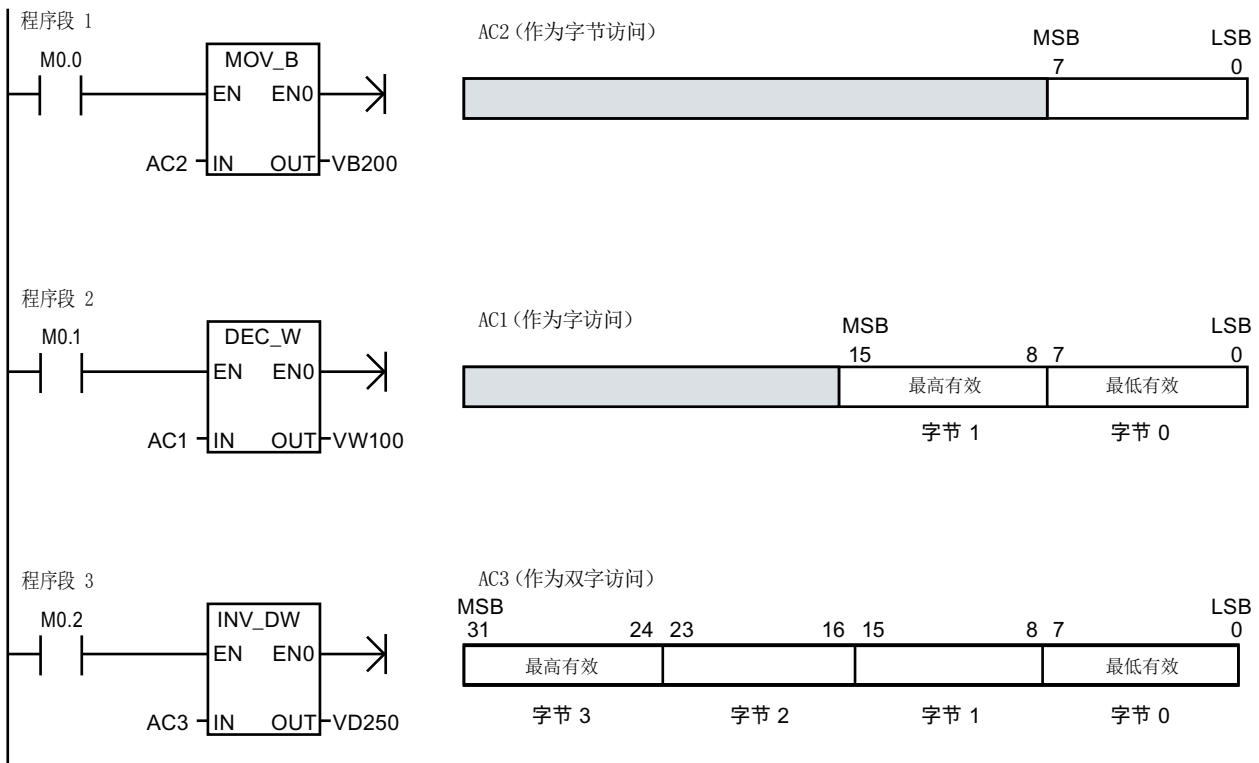
|          |                |                              |
|----------|----------------|------------------------------|
| 位：       | SM[字节地址].[位地址] | SM0.1                        |
| 字节、字或双字： | SM[大小][起始字节地址] | SMB86、<br>SMW300、<br>SMD1000 |

更多相关信息，请参见 SM 位 (页 1035) 的说明。

## L（局部存储区）

在局部存储器栈中，CPU 为每个 POU（program organizational unit，程序组织单元）提供 64 个字节的 L 存储器。POU 相关的 L 存储器地址仅可由当前执行的 POU（主程序、子例程或中断例程）进行访问。当使用中断例程和子例程时，L 存储器栈用于保留暂停执行的 POU 的 L 存储器值，这样另一个 POU 就可以执行。之后，暂停的 POU 可通过在为其它 POU 提供执行控制之前就存在的 L 存储器的值恢复执行。

L 存储器栈最大嵌套层数限制：

- 当从主程序开始时为八个子例程嵌套层
- 当从中断例程开始时为四个子例程嵌套层

嵌套限制允许在程序中有 14 层的执行栈。例如，主程序（第 1 层）有八个嵌套子例程（第 2 层到第 9 层）。在执行第 9 层的子例程时，会发生中断（第 10 层）。中断例程包括四个嵌套的子例程（第 11 层到第 14 层）。

L 存储器规则：

- 可将 L 存储器用于所有类型 POU（主程序、子例程和中断例程）中的局部临时“TEMP”变量。
- 只有子例程可将 L 存储器用于传递到子例程或从子例程中传出的“IN”、“IN\_OUT”和“OUT”类型的变量。
- 无论是以 LAD 还是以 FBD 编写子例程，TEMP、IN、IN\_OUT 和 OUT 变量只能占 60 个字节。STEP 7-Micro/WIN SMART 会使用局部存储器的最后四个字节。

局部存储器符号、变量类型和数据类型会在“变量”表中进行分配，当在程序编辑器中打开相关的 POU 时此表可用。当成功编译了 POU 时会自动分配 L 存储器的绝对地址。

在大多数情况下，在程序逻辑中使用 L 存储器符号名称引用，因为在成功编译整个 POU 之前，L 存储器的所有绝对地址均未知。然而，可以使用下表中列出的 L 存储器的绝对地址。

表格 5-13 L 存储器的绝对寻址

|          |               |                       |
|----------|---------------|-----------------------|
| 位：       | L[字节地址].[位地址] | L0.0                  |
| 字节、字或双字： | L[大小][起始字节地址] | LB33、<br>LW5、<br>LD20 |

本地存储器和全局 V 存储器使用相似的地址语法，但 V 存储器在全局范围有效，而 L 存储器只在局部范围有效。全局范围表示任何 POU 均可访问同一存储器地址。局部范围是指 L 存储器分配与特定的 POU 相关，其它程序单元无法访问。

当全局符号和局部符号使用相同的名称时，L 存储器的局部范围还会影响符号的使用。如果程序逻辑引用此符号名称，CPU 会忽略全局符号并处理分配给局部存储器符号的地址。

**说明**

**局部存储器的值分配不会为连续执行 POU 始终保留**

当前嵌套的序列完成后，L 存储器地址会供下一个执行序列重复使用。根据 POU 在执行栈中的层级和上一次执行 POU 时完成的 L 存储器分配，上一次执行时完成的 POU 的 L 存储器分配会被意外值覆盖。

请牢记，在程序逻辑中，为 L 存储器变量重新分配正确的值。在处理所有 TEMP 值之前重新对其进行初始化，确保所有输出值（OUT 和 IN\_OUT）都正确无误。

**AI（模拟量输入）**

CPU 将模拟量值（如温度或电压）转换为一个字长度（16 位）的数字值。可以通过区域标识符 (AI)、数据大小 (W) 以及起始字节地址访问这些值。由于模拟量输入为字，并且总是从偶数字节（例如 0、2 或 4）开始，所以必须使用偶数字节地址（例如 AIW0、AIW2 或 AIW4）访问这些值。模拟量输入值为只读值。

表格 5-14 AI 存储器的绝对寻址

|       |             |      |
|-------|-------------|------|
| 模拟量输入 | AIW[起始字节地址] | AIW4 |
|-------|-------------|------|

**AQ（模拟量输出）**

CPU 将一个字长度（16 位）的数字值按比例转换为电流或电压。可以通过区域标识符 (AI)、数据大小 (W) 以及起始字节地址写入这些值。由于模拟量输出为字，并且总是从偶数字节（例如 0、2 或 4）开始，所以必须使用偶数字节地址（如 AQW0、AQW2 或 AQW4）写入这些值。模拟量输出值为只写值。

表格 5-15 AQ 存储器的绝对寻址

|       |             |      |
|-------|-------------|------|
| 模拟量输出 | AQW[起始字节地址] | AQW4 |
|-------|-------------|------|



## S（顺序控制继电器）

S 位与 SCR 关联，可用于将机器或步骤组织到等效的程序段中。可使用 SCR 实现控制程序的逻辑分段。可以按位、字节、字或双字访问 S 存储器。

表格 5-16 S 存储器的绝对寻址

|          |               |                      |
|----------|---------------|----------------------|
| 位：       | S[字节地址].[位地址] | S3.1                 |
| 字节、字或双字： | S[大小][起始字节地址] | SB4、<br>SW7、<br>SD14 |

### 5.2.2 实数格式

实数（或浮点数）以 32 位单精度数表示，其格式为 ANSI/IEEE 754-1985 标准中所描述的形式。实数按双字长度访问。



图 5-5 实数格式

#### 说明

浮点数精确到小数点后第 6 位。因此输入浮点常数时，最多只能指定 6 位小数。

计算涉及到包含非常大和非常小数字的一长串数值时，计算结果可能不准确。如果数值相差 10 的  $x$  次方（其中  $x > 6$ ），则会发生上述情况。例如： $100\ 000\ 000 + 1 = 100\ 000\ 000$

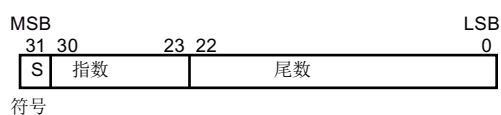
### 5.2.3 字符串格式

字符串是一个字符序列，其中的每个字符都以字节的形式存储。字符串的第一个字节定义字符串的长度，即字符数。下图显示了字符串的格式。字符串的长度可以是 0 到 254 个字符，再加上长度字节，因此字符串的最大长度为 255 个字节。字符串常数限制为 126 个字节。



图 5-6 字符串格式

### 5.2.4 分配指令的常数值

在许多编程指令中都可以使用常数值。常数可以是字节、字或双字。CPU 以二进制数的形式存储所有常数，随后可用十进制、十六进制、ASCII 或实数（浮点）格式表示这些常数。

表格 5-17 常数值的表示方式

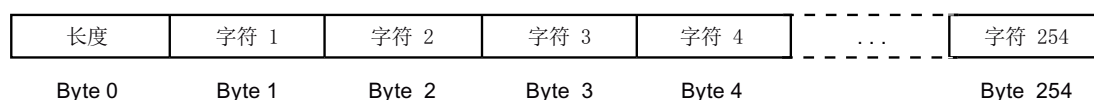
| 表示方式  | 格式                 | 示例                                     |
|-------|--------------------|--|
| 十进制   | [十进制值]             | 20047                                  |
| 十六进制  | 16#[十六进制值]         | 16#4E4F                                |
| 二进制   | 2#[二进制数]           | 2#1010_0101_1010_0101                  |
| ASCII | '[ASCII 文本]'       | 'ABCD'                                 |
| 实数    | ANSI/IEEE 754-1985 | +1.175495E-38（正数）<br>-1.175495E-38（负数） |
| 字符串   | "[stringtext]"     | "ABCDE"                                |

#### 说明

CPU 不支持“数据输入”或数据检查（如指定常数存储为整数、有符号整数或双整数形式）。例如，加法指令可将 VW100 中的值用作有符号的整数值，而异或指令则可将 VW100 中的同一值用作无符号二进制值。

### 5.2.5 对本地 I/O 和扩展 I/O 进行寻址

CPU 提供的本地 I/O 具有固定的 I/O 地址。您可以通过在 CPU 的右侧连接扩展 I/O 模块，或通过安装信号板来增加 I/O 点。模块点的地址取决于 I/O 类型和模块在 I/O 链中的位置。举例来说，输出模块不会影响输入模块上的点地址，反之亦然。类似地，模拟量模块不会影响数字量模块的寻址，反之亦然。

#### 说明

数字量 I/O 的过程映像寄存器空间总是以八位（一个字节）递增方式保留。如果模块没有为每个保留字节中的每一位提供相应的物理点，那些未使用的位就无法分配给 I/O 链中的后续模块。对于输入模块，这些未使用的位会在每个输入更新周期中被清零。

模拟量 I/O 点总是以两点递增的方式分配。如果模块没有为这些点分配相应的物理 I/O，则这些 I/O 点将丢失，并且不能够分配给 I/O 链中的后续模块。

下表提供固定映射惯例的示例（由 STEP 7 Micro/WIN SMART 建立，并作为系统块中 I/O 组态的一部分下载）。

表格 5-18 CPU 映射惯例

|      | CPU  | 信号板  | 扩展模块 0 | 扩展模块 1 | 扩展模块 2 | 扩展模块 3 | 扩展模块 4 | 扩展模块 5 |
|------|------|------|--------|--------|--------|--------|--------|--------|
| 起始地址 | I0.0 | I7.0 | I8.0   | I12.0  | I16.0  | I20.0  | I24.0  | I28.0  |
|      | Q0.0 | Q7.0 | Q8.0   | Q12.0  | Q16.0  | Q20.0  | Q24.0  | Q28.0  |
|      |      | AI12 | AI16   | AI32   | AI48   | AI64   | AI80   | AI96   |
|      |      | AQ12 | AQ16   | AQ32   | AQ48   | AQ64   | AQ80   | AQ96   |

#### 说明

CPU 型号 CPU CR20s、CPU CR30s、CPU CR40s 和 CPU CR60s 不支持使用扩展模块或信号板。

## 5.2.6 使用指针进行间接寻址

间接寻址使用指针访问存储器中的数据。指针是包含另一个存储单元地址的双字存储单元。只能将 V 存储单元、L 存储单元或累加器寄存器（AC1、AC2、AC3）用作指针。要创建指针，必须使用“移动双字”指令，将间接寻址的存储单元地址移至指针位置。指针还可以作为参数传递至子例程。

S7-200 SMART CPU 允许指针访问下列存储区：I、Q、V、M、S、AI、AQ、SM、T（仅限当前值）和 C（仅限当前值）。不能使用间接寻址访问单个位或访问 HC、L 或累加器存储区。

要间接访问存储器地址中的数据，通过输入一个“和”符号 (&) 和要寻址的存储单元的第一个字节，创建一个该位置的指针。指令的输入操作数前必须有一个“和”符号 (&)，表示存储单元的地址（而非其内容）将被移到在指令输出操作数中标识的位置（指针）。

在指令操作数前面输入一个星号 (\*) 可指定该操作数是一个指针。如下图所示，输入 \*AC1 表示 AC1 存储指向“移动字”(MOVW) 指令引用的字长度值的指针。在该示例中，在 VB200 和 VB201 中存储的值被移至累加器 AC0。

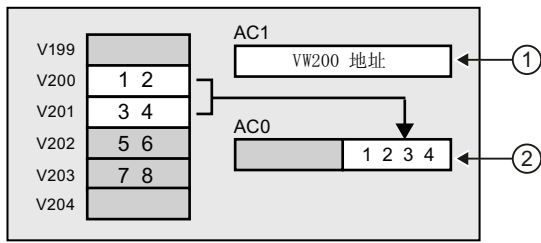

- ① **MOVD &VB200, AC1**  
将 VB200（VW200 的初始字节）中的地址传送到 AC1 以创建指针
- ② **MOVW \*AC1, AC0**  
移动 AC1 中的指针引用的字值

图 5-7 创建和使用指针

如下图所示，可以更改指针的值。由于指针是 32 位值，请使用双字指令修改指针值。可使用简单数学运算（例如加或递增）修改指针值。

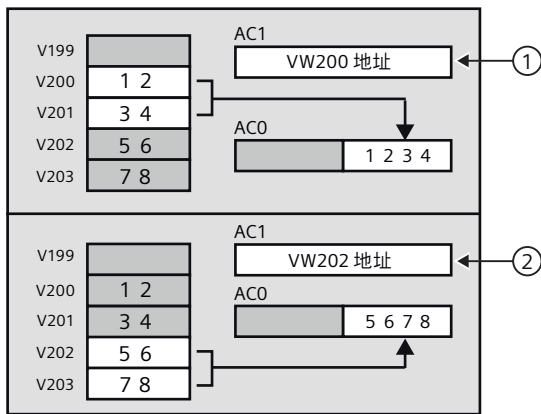

- ① **MOVD &VB200, AC1**  
将 VB200（VW200 的初始字节）中的地址传送到 AC1 以创建指针
- MOVW \*AC1, AC0**  
移动 AC1 中的指针引用的字值
- ② **+D +2, AC1**  
向累加器加 2 以指向下一个字位置
- MOVW \*AC1, AC0**  
移动 AC1 中的指针引用的字值

图 5-8 修改指针

**说明**

修改指针的值时，请记住调整所访问数据的大小：访问字节时，指针值加 1；访问定时器或计数器的字或当前值时，指针值加 2；访问双字时，指针值加 4。

---

### 5.2.7 指针示例

#### 使用指针访问表中数据

该示例使用 LD14 作为指向存储在配方表中的配方的指针，配方表的起始地址为 VB100。在本例中，VW1008 用于存储特定配方在表中的索引。如果表中每一个配方的长度都是 50 字节，将该索引乘以 50 即可得到该特定配方的起始地址偏移量。用指针加上该偏移量，即可访问表中的单独配方。在本例中，配方会被复制到从 VB1500 开始的 50 个字节中。

表格 5-19 示例：使用指针访问表中数据

| LAD |  | STL   |
|-----|--|---|
|     | <p>要传送配方表中的配方：</p> <ul style="list-style-type: none"> <li>• 每个配方的长度都是 50 字节。</li> <li>• 索引参数 (VW1008) 标识要加载的配方。</li> </ul> <p>创建指向配方表起始地址的指针。</p> <p>将配方索引转换为双字值。</p> <p>乘以偏移量，以容纳每个配方的大小。</p> <p>将调整后的偏移量添加到指针。</p> <p>将选定配方传送到 VB1500 至 VB1549</p> | <pre> Network 1 LD SM0.0 MOVD &amp;VB100, LD14  ITD VW1008, LD18  *D +50, LD18  +D LD18, LD14  BMB *LD14, VB1500, 50 </pre> |

5.3 保存和恢复数据

使用偏移量访问数据

该示例将 LD10 用作指向地址 VB0 的指针。然后，将指针增大 VD1004 中存储的偏移量。LD10 随后将指向 V 存储器中的另一地址 (VB0 + 偏移量)。之后，LD10 指向的 V 存储器地址中的值将被复制到 VB1900。通过更改 VD1004 中的值，您可以访问任意 V 存储单元。

表格 5-20 示例：使用偏移量读取任意 V 存储单元的值

| LAD |   | STL  |
|-----|---|--|
|     | <p>将 V 存储器的起始地址加载到指针。</p> <p>将偏移量值添加到指针中。</p> <p>将 V 存储单元中的值（偏移量）复制到 VB1900</p> | <pre> <b>Network 1</b> LD SM0.0 MOVD &amp;VB0, LD10  +D VD1004, LD10  MOV_B *LD10, VB1900                     </pre> |

5.3 保存和恢复数据

5.3.1 下载项目组件

说明

将程序块、数据块或系统块下载到 CPU 会彻底覆盖 CPU 中该块之前存在的任何内容。执行下载前，确定是要覆盖该块。



要将项目组件从 STEP 7-Micro/WIN SMART 下载到 CPU，请按以下步骤操作：

1. 确保以太网 (页 49) (仅限标准型 CPU) 或 RS485 (页 52) 通信的通信接口和 PLC 连接器电缆正常工作，并且 PLC 通信正常运行。
2. 将 CPU 置于 STOP 模式 (页 60)。
3. 要下载所有项目组件，在“文件”(File) 或 PLC 菜单功能区的“传输”(Transfer) 区域单击“下载”(Download) 按钮，也可按快捷键组合 **CTRL+D**。



4. 要下载选定的项目组件，单击“下载”(Download) 按钮下的向下箭头，然后从下拉列表中选择待下载的特定项目组件 (程序块、数据块或用户自定义 Web (页 216))。
5. 单击“下载”(Download) 按钮后，如果弹出“通信”(Communications) 对话框，请选择要下载到 PLC 的通信接口和以太网 IP 地址或 RS485 网络地址。
6. 在“下载”(Download) 对话框中，设置块的下载选项，以及在 CPU 从 RUN 模式转换为 STOP 模式 (页 60) 和从 STOP 模式转换为 RUN 模式 (页 60) 时是否希望收到提示。
7. 或者，如果想要对话框在成功下载后自动关闭，请单击“成功后关闭对话框”(Close dialog on success) 复选框。
8. 单击“下载”(Download) 按钮。



STEP 7-Micro/WIN SMART 将完整程序或所选择的程序组件复制到 CPU。状态图标指示信息性消息，或下载时是否出现潜在问题或错误。状态消息提供操作的特定结果。

### 说明

可以将最初创建的、适用于固件版本为 V1.x 的 S7-200 SMART CPU 项目组件下载至固件版本不低于 V2.0 的 CPU。但是，无法将最初创建的、适用于固件版本不低于 V2.0 的 CPU 项目组件下载至固件版本为 V1.x 的 CPU 中，在项目组件使用不受固件版本 V1.x 支持的功能时尤为如此。

STEP 7-Micro/WIN SMART 还支持在 RUN 模式下执行程序编辑和下载。

下载过程

下载时，STEP 7-Micro/WIN SMART 和 CPU 对项目组件依次执行以下任务：

| 步骤 | 操作   | 相关主题和更多说明  |
|----|--|--|
| 1. | 基于所选择的下载对象，程序编辑器中的项目组件充当下载操作的输入。程序编辑器可以包含输入的新程序数据、保存并打开的 .smart 项目或上传的 ASCII 导入文件。 | 打开文件<br>范围检查<br>项目文件 I/O 错误<br>程序编辑器错误   |
| 2. | STEP 7-Micro/WIN SMART 编译<br>编译或下载命令启动编译器。如果编译顺利通过，程序控制移交至下一步；如果未通过，退出编译或下载操作。     | 所有 STEP 7-Micro/WIN SMART 编译器错误都列在输出窗口。双击错误，编辑器将滚动至错误位置。编译成功后显示生成的程序和数据块大小。              |
| 3. | 通过通信网络将块发送到 CPU 进行 PLC 编译。   | 通信错误<br>要下载（编辑器至 PLC）或上载（PLC 至编辑器），PLC 通信必须正常运行。确保网络硬件和 PLC 连接电缆正常操作。                    |
| 4. | PLC 编译<br>如果 PLC 编译成功，程序控制移交至下一步；如果失败，退出下载并报错。                                     | PLC 编译器会验证 PLC 硬件支持全部程序指令、范围和结构。<br>在 PLC 菜单的“信息”(Information) 区域中，单击 PLC 按钮查看找到的第一个编译错误 |
| 5. | 程序位于 CPU 永久存储器中，随时可在 RUN 模式下执行。  | 致命错误 (页 1031) 和非致命运行错误 (页 1028) 可从 PLC 菜单的“信息”(Information) 区域访问。                        |

如果下载尝试生成编译器错误或下载错误，则更正错误，然后重新尝试下载。

另请参见

上传项目组件 (页 107)

### 5.3.2 上传项目组件

要将项目组件从 PLC 上传到 STEP 7-Micro/WIN SMART 程序编辑器，请按以下步骤操作：

1. 确保网络硬件和 PLC 连接器电缆（以太网(页 49)或 RS485(页 52)）运行正常，并确保 PLC 通信运行正常(页 752)。
2. 要上传所有项目组件，在“文件”(File) 或 PLC 菜单功能区的“传输”(Transfer) 部分单击“上传”(Upload) 按钮，或按快捷键组合 **CTRL+U**。



3. 要上传所选项目组件，单击“上传”(Upload) 按钮下的向下箭头，然后选择具体要上传的项目组件（程序块、数据块或系统块）。
4. 如果弹出“通信”(Communications) 对话框，请选择要上传的 PLC 通信接口和以太网 IP 地址或 RS485 网络地址。
5. 在“上传”(Upload) 对话框中，可改选要上传的块（如果已选择）。
6. （可选）如果想要对话框在成功上传后自动关闭，单击“成功后关闭对话框”(Close dialog on success) 复选框。
7. 单击“上传”(Upload) 按钮以开始上传。



STEP 7-Micro/WIN SMART 复制用户选择从 PLC 上传到当前打开项目的完整程序或程序组件。状态图标指示信息性消息，或上传时是否出现潜在问题或错误。状态消息提供操作的特定结果。

如果上传成功，可保存上传的程序，或进行进一步更改。PLC 不包含符号或状态图表信息；因此无法上传符号表或状态图表。

#### 说明

不建议使用更早版本的 STEP 7-Micro/WIN SMART 将项目上传到较高版本的 CPU 中。

**说明**

上传到新项目是捕获程序块、系统块和/或数据块信息的保险方法。由于项目空白，不会意外损坏数据。如果要使用位于另一项目的状态图表或符号表中的信息，可始终打开第二个 STEP 7-Micro/WIN SMART 实例，然后将该信息从另一项目文件复制过来 (页 125)。

如果要覆盖在下载 (页 104)到 PLC 后对程序进行的全部修改，上传到现有项目这一操作很有用。但是，上传到现有项目会覆盖对项目进行的任何添加或修改。只有在要使用存储在 PLC 中的项目彻底覆盖 STEP 7-Micro/WIN SMART 项目时，才使用此选项。

STEP 7-Micro/WIN SMART 不会上传注释，但是如果当前在程序编辑器中打开带有注释的程序，则保留这些注释。注意上传是否会覆盖现有项目，并且仅当项目类似时才使用此方法。

**5.3.3 存储类型**

CPU 提供了多种功能来确保用户程序和数据能够被正确保留。

- 保持性存储器：在一次上电循环中保持不变的可选择存储区。可在系统数据块中组态保持性存储器。在所有存储区中，只有 V、M 和定时器与计数器的当前值存储区能组态为保持性存储区。
- 永久存储器：用于存储程序块、数据块、系统块、强制值以及组态为保持性的值的存储器。
- 存储卡：用于标准 CPU 的可拆卸 microSDHC 卡，可用于以下用途：
  - 用于作为程序传送卡 (页 111)存储项目块
  - 作为恢复为出厂默认设置的卡 (页 185)完全擦除 PLC
  - 作为固件更新卡 (页 108)更新 PLC 和扩展模块固件

**5.3.4 使用存储卡****使用存储卡**

标准 S7-200 SMART CPU 支持使用 microSDHC 卡进行以下操作：

- 用户程序传送 (页 111)
- 将 CPU 重置为出厂默认状态 (页 185)
- 支持 CPU 和连接的扩展模块的固件更新

可使用任何容量为 4GB 到 16GB 的标准型商业 microSDHC 卡。



以下 CPU 行为是共同的，而无论存储卡的用法：

1. 在 RUN 模式下将存储卡插入 CPU 导致 CPU 自动转换到 STOP 模式。
2. 如果插入了存储卡，则 CPU 不可前进到 RUN 模式。
3. 仅在 CPU 上电或暖启动后执行存储卡评估。因此，只能在 CPU 上电或暖启动后进行程序传送和固件更新。
4. 存储卡可用于存储与程序传送和固件更新使用不相关的文件和文件夹，只要其名称不与用于程序传送和固件更新使用的文件和文件夹名称冲突。



#### 警告

**安装存储卡之前，请验证 CPU 当前并未运行任何进程。**

安装存储卡将导致 CPU 进入 STOP 模式，这可能会影响在线过程或机器的操作。意外的过程操作或机器操作可能会导致死亡、人身伤害和/或财产损失。

在插入存储卡前，请务必确保 CPU 处于离线模式且处于安全状态。

## 程序传送卡

存储卡可用于将用户程序内容传送到 CPU 永久存储器中，完全或部分替换已在装载存储器中的内容。

要用于程序传送目的，按以下方式组织存储卡：

表格 5-21 用于程序传送卡的存储卡

| 在卡的根级别          |                        |
|-----------------|------------------------|
| 文件：S7_JOB.S7S   | 包含字 TO_ILM 的文本文件       |
| 文件夹：SIMATIC.S7S | 包含要传送到 CPU 的用户程序文件的文件夹 |

## 重置为出厂默认设置的卡

存储卡可用于擦除所有保留数据，将 CPU 重置为出厂默认状态。

要用于复位为出厂默认 (页 185) 目的，请按以下方式组织存储卡：

表格 5-22 用于复位为出厂默认设置的存储卡

| 在卡的根级别        |                            |
|---------------|----------------------------|
| 文件：S7_JOB.S7S | 包含字 RESET_TO_FACTORY 的文本文件 |

## 固件更新卡

存储卡可用于更新 CPU 和任何连接的扩展模块中的固件。

5.3 保存和恢复数据

固件更新存储卡的文件和文件夹结构如下所示：

表格 5-23 用于固件更新目的的存储卡

| 在卡的根级别           |                             |
|------------------|-----------------------------|
| 文件：S7_JOB.S7S    | 包含字 FWUPDATE 的文本文件          |
| 文件夹：FWUPDATE.S7S | 包含要更新的每个设备的更新文件 (.upd) 的文件夹 |

上电后，如果 CPU 检测到存在存储卡，则其在该卡上找到并打开 S7\_JOB.SYS 文件。如果 CPU 在该文件中发现 FWUPDATE 字符串，则 CPU 进入固件更新序列。

CPU 检查 FWUPDATE.S7S 文件夹中的每个更新文件 (.upd)，如果更新文件文件名中包含的顺序 ID 与连接的设备（CPU、扩展模块或信号板）的顺序 ID (MLFB) 匹配，则 CPU 会用更新文件内包含的固件内容更新该设备的固件。

**说明**

**通过 STEP 7-Micro/WIN SMART 执行固件更新**

还可以通过 STEP 7-Micro/WIN SMART 使用 RS485 端口来执行固件更新。对于无存储卡的 CPU 型号，此方法尤为适用。相关说明，请参见 STEP 7-Micro/WIN SMART 在线帮助中的 PLC 菜单部分。

### 5.3.5 在标准 CPU 中插入存储卡

表格 5-24 在标准 CPU 中插入及移除存储卡

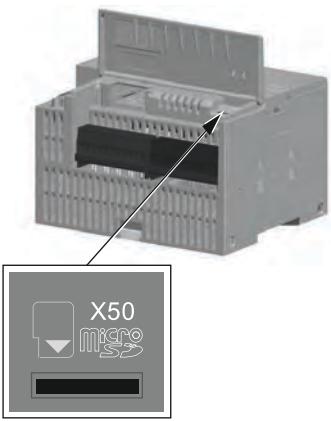
| 任务  | 步骤   |
|---|--|
|  | <p>按照下面的步骤将 microSDHC 存储卡插入 CPU 中。</p> <ol style="list-style-type: none"> <li>1. 打开下部的端子块连接器盖。</li> <li>2. 将 microSDHC 存储卡插入位于端子块连接器上方的存储卡插槽（标记为 X50）。</li> <li>3. 在插入卡后重新装上端子块连接器盖，以确保该卡牢固。</li> </ol> <p>按照下面的步骤从 CPU 中取下 microSDHC 存储卡。</p> <ol style="list-style-type: none"> <li>1. 打开下部的端子块连接器盖。</li> <li>2. 抓住 CPU 中的 microSDHC 存储卡并将其拉出卡插槽（标记为 Micro-SD X50）。</li> <li>3. 重新装上下部的端子块盖板。</li> </ol> |

### 5.3.6 通过存储卡传送程序

标准 S7-200 SMART CPU 型号使用 FAT32 文件系统格式支持容量处于 4 GB 到 16 GB 范围内的标准商用 microSDHC 卡。可将 microSDHC 卡用作程序传送卡，实现程序和项目数据的便携式存储。

#### 警告

**插入存储卡之前，请检查并确认 CPU 当前未执行任何进程。**

在 RUN 模式下将存储卡插入 CPU 导致 CPU 自动转换到 STOP 模式。

将存储卡插入正在运行的 CPU 可导致过程操作中断，可能引起人员死亡或严重伤害。

插入存储卡前，务必确保 CPU 处于 STOP 模式（页 60）。

## 在 PLC 上创建程序传送存储卡

### 说明

将程序传送到存储卡之前，STEP 7-Micro/WIN SMART 会首先删除卡上的所有 SIMATIC 内容。使用读卡器和 Windows 资源管理器在卡上存储的任何其他数据均不受干扰。

另请注意，如果读卡器已插入，则无法将 CPU 更改至 RUN 模式。

要将存储卡编程为程序传送卡，按以下步骤操作：

1. 确保网络硬件和 PLC 连接电缆正常工作，CPU 已上电并处于 STOP 模式且 PLC 通信正常运行 (页 50)。
2. 如果尚未插入，将 microSDHC 存储卡插入 CPU。可在 CPU 通电时插拔存储卡。
3. 如果尚未下载，将程序下载 (页 60) 到 PLC。
4. 单击 PLC 菜单功能区“程序”(Program) 按钮下的向下箭头，然后选择“PLC 中的程序存储卡”(Program Memory Card in PLC)。

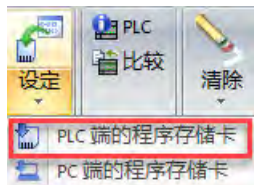

5. 选择将以下哪些（或全部）块存储于存储卡：
  - 程序块
  - 数据块
  - 系统块（PLC 组态）

### 说明

- 在系统块有密码时，始终将系统块与程序块一起下载。
- 当系统块没有密码时，可下载程序块，而不下系统块。
- 可单独下载数据块。



6. 单击“编程”(Program) 按钮。



7. 如果需要密码才能对存储卡进行编程，输入密码 (页 162)。

## 在 PC 上创建程序传送存储卡

要将程序保存至计算机，请执行以下步骤：

1. 单击“程序”(Program) 按钮下的向下箭头，然后选择“PC 中的程序存储卡”(Program Memory Card in PC)。

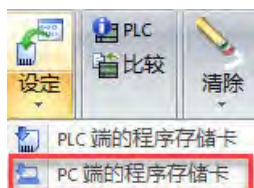

2. 选择将以下哪些（或全部）块存储于存储卡：

- 程序块
- 数据块
- 系统块（PLC 组态）
- 内部证书

### 说明

- 在系统块有密码时，始终将系统块与程序块一起下载。
- 当系统块没有密码时，可下载程序块，而不下系统块。
- 可单独下载数据块。
- 如果选择“内部证书”，CPU 将生成由内部 CA 签名的新证书。

5.3 保存和恢复数据

3. 单击“浏览”(Browse) 按钮，然后导航至 SD 卡的根文件夹。



4. 单击“保存”(Save) 按钮，在 SD 卡中生成两个文件，如下所示：

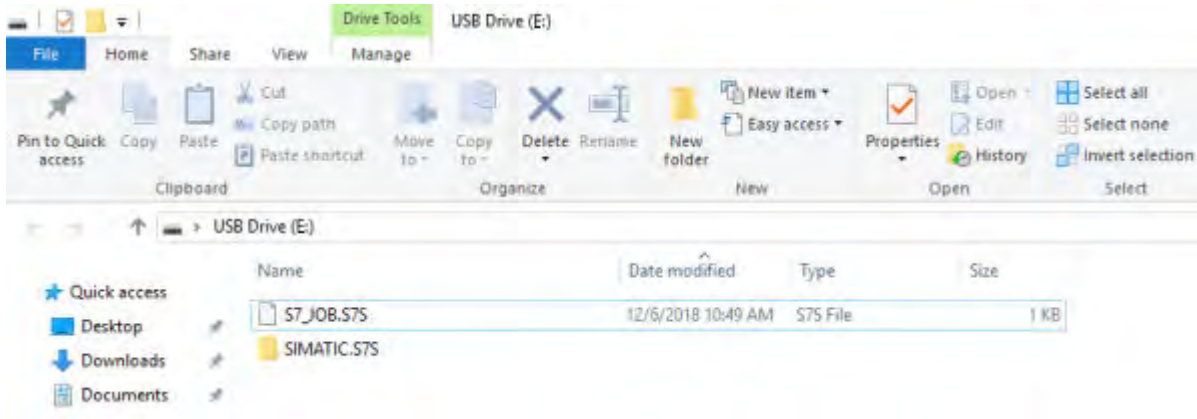

---

**说明**

PLC 可能无法通过“PC 中的程序存储卡”(Program Memory Card in PC) 编译从 SD 卡恢复的程序。为确保您的程序/组态有效，西门子建议您连接到 PLC 并至少下载一次程序。

---

**说明**

PC 中创建的存储卡的不包含程序中的任何强制组态。

---

**从程序传送存储卡恢复程序**

要将程序传送卡的内容复制到 PLC，必须在插入程序传送卡的情况下对 CPU 循环上电。然后 CPU 执行以下任务：

1. 清空 RAM
2. 将用户程序、系统块（PLC 组态）以及数据块从存储卡复制到 CPU 永久存储器。

复制操作进行过程中，S7-200 SMART CPU 上的 STOP 和 RUN LED 交替闪烁。S7-200 SMART CPU 完成复制操作后，LED 停止闪烁。

---

#### 说明

##### 程序传送卡兼容性

恢复在不同 CPU 型号上创建的程序传送卡可能会因型号不同而失败。恢复过程中，CPU 验证存储于存储卡的程序内容的以下特性：

- 程序块大小
- 在数据块中指定的 V 存储器大小
- 在系统块 (页 153) 中组态的板载数字量 I/O 数量
- 在系统块组态的每个保持范围
- 系统块中的扩展模块和信号板组态
- 系统块中的运动轴组态
- 强制的存储器位置

---

#### 说明

传送由 STEP 7-Micro/WIN SMART V2.6 或更高版本创建的程序时，请注意以下几点：

- 在 STEP 7-Micro/WIN SMART V2.6 中创建的 Web 服务器和内部证书组态不能传送到版本低于 2.6 的 CPU 中。
- 如果选择了内部证书，则将在目标 CPU 中生成内部证书。自证书生成之日起，有效期为一年。
- 如果停用 Web 服务器，则内部证书为灰色，且无法存储。

---

#### 说明

除了将存储卡用作程序传送卡外，还可创建复位为出厂默认存储卡 (页 185)。

---

### 5.3.7 上电后恢复数据

循环上电后 CPU 执行以下操作：

- 从永久存储器中恢复程序块和系统块
- 恢复保持性存储器分配
- 根据永久存储器中的数据块内容来恢复 V 存储器的非保持性部分
- 清空其它存储区的非保持性部分

## 5.4 更改 CPU 的工作模式

CPU 有以下两种工作模式：STOP 模式和 RUN 模式。CPU 正面的状态 LED 指示当前工作模式。在 STOP 模式下，CPU 不执行任何程序，而用户可以下载程序块。在 RUN 模式下，CPU 会执行相关程序；但用户仍可下载程序块。

### 将 CPU 置于 RUN 模式

1. 在 PLC 菜单功能区或程序编辑器工具栏中单击“运行”(RUN) 按钮：
2. 提示时，单击“确认”(OK) 更改 CPU 的工作模式。

可监视 STEP 7-Micro/WIN SMART 中的程序，方法是在“调试”(Debug) 菜单功能区或程序编辑器工具栏中单击“程序状态”(Program Status) 按钮。STEP 7-Micro/WIN SMART 显示指令值。

### 将 CPU 置于 STOP 模式

若要停止程序，需单击“停止”(STOP) 按钮，并确认有关将 CPU 置于 STOP 模式的提示。也可在程序逻辑中包括 STOP 指令(页 415)，以将 CPU 置于 STOP 模式。

## 5.5 状态 LED

CPU 和 EM 使用 LED 提供有关运行状态的信息。

### CPU 状态 LED

CPU 提供以下 LED 状态指示灯：

| 状态                  | LED 状态                                   | 说明   |
|---------------------|--|--|
| STOP                | STOP: 开<br>RUN、ERROR: 灭                  | 当 CPU 处于 STOP 模式时适用                            |
| STOP 带有强制值          | RUN: 灭<br>STOP: 以 1 Hz 的频率闪烁<br>ERROR: 灭 | 当 CPU 处于 STOP 模式且值被强制时适用                       |
| STOP, 带 PROFINET 功能 | STOP: 开<br>RUN: 灭<br>ERROR: 以 1 Hz 的频率闪烁 | CPU 处于 STOP 模式且任何已组态的 PROFINET 设备失去连接或收到警告时适用。 |

| 状态                 | LED 状态   | 说明  |
|--------------------|--|---|
| RUN                | RUN: 开<br>STOP、ERROR: 灭                          | 当 CPU 处于 RUN 模式时适用                            |
| RUN 带有强制值          | RUN: 开<br>STOP: 以 1 Hz 的频率闪烁<br>ERROR: 灭         | 当 CPU 处于 RUN 模式且值被强制时适用                       |
| RUN, 带 PROFINET 功能 | STOP: 灭<br>RUN: 开<br>ERROR: 以 1 Hz 的频率闪烁         | CPU 处于 RUN 模式且任何已组态的 PROFINET 设备失去连接或收到警告时适用。 |
| Busy               | STOP、RUN: 以 2 Hz 的频率异相闪烁<br>ERROR: 灭             | 当接电或重启过程中完成卡评估后, 正在处理存储卡或正在重启时适用              |
| 已插入存储卡             | STOP: 以 2 Hz 的频率闪烁<br>RUN、ERROR: 灭               | 将存储卡插入接电的 CPU 时适用                             |
| 存储卡正常              | STOP: 以 2 Hz 的频率闪烁<br>RUN、ERROR: 灭               | 当接电或重启过程中完成存储卡评估后, 成功完成存储卡操作时适用。              |
| 存储卡错误              | STOP、ERROR: 以 2 Hz 的频率同相闪烁<br>RUN: 灭             | 当接电或重启过程中完成存储卡评估后, 存储卡操作因出现错误而终止时适用。          |
| 故障                 | STOP、ERROR: 开<br>RUN: 灭                          | 当 CPU 处于故障模式时适用                               |
| Ping               | STOP、RUN: 以 2 Hz 的频率异相闪烁<br>ERROR: 与 RUN 指示灯同相闪烁 | 当 CPU 接收到信号 DCP 控制请求 (闪烁的 LED 指示灯) 时适用        |

## EM 状态 LED

扩展模块 (EM) 提供以下 LED 状态指示灯:

各数字量 EM 提供一个 DIAG LED, 用于显示模块的状态:

- 绿色指示模块处于运行状态
- 红色指示模块有故障或处于非运行状态

5.5 状态 LED

各模拟量 EM 为每个模拟量输入和输出提供一个 I/O Channel LED。

- 绿色指示通道已组态且处于激活状态
- 红色指示个别模拟量输入或输出处于错误状态

此外，各模拟量 EM 还提供 DIAG LED，可指示模块的状态：

- 绿色指示模块处于运行状态
- 红色指示模块有故障或处于非运行状态

EM DP01 有不同的 LED 组。请参见“EM DP01 PROFIBUS DP 的 LED 状态指示灯 (页 534)”。

EM 可检测模块的通断电情况（必要时，还可检测现场侧电源）。

表格 5-25 扩展模块 (EM) 的 LED

| 说明             | DIAG<br>(红色/绿色) | I/O Channel<br>(红色/绿色) |
|----------------|-----------------|------------------------|
| 现场侧电源关闭 *      | 呈红色闪烁           | 呈红色闪烁                  |
| 没有组态或更新在进行中    | 呈绿色闪烁           | 灭                      |
| 模块已组态且没有错误     | 亮 (绿色)          | 亮 (绿色)                 |
| 错误状态           | 呈红色闪烁           | -                      |
| I/O 错误 (启用诊断时) | -               | 呈红色闪烁                  |
| I/O 错误 (禁用诊断时) | -               | 亮 (绿色)                 |

\* 仅模拟量信号模块上支持此状态。

## 编程概念

### 6.1 设计 PLC 系统的指南

设计 PLC 系统有很多种方法。以下这些通用的指南适用于许多设计项目。当然，您还必须遵守您所在公司的规程以及您在培训中和现场积累的实践经验。

#### 分解过程或机器

将您的过程或者机器分解成相互独立的部分。这些独立部分决定了控制器之间的界限，并将影响功能描述规范和资源的分配。

#### 创建功能规范

写出过程或者机器每一部分的操作描述。包括下列主题：I/O 点、操作的功能描述、允许每个执行器（例如螺线管、电机和驱动器）动作之前必须达到的状态、操作员界面的描述以及与过程或机器其它部分相连的任何接口的描述。

#### 设计安全电路

出于安全考虑，应识别出需要硬接线逻辑的设备。控制设备若发生故障可能出现不安全状况，造成机器意外启动或运行变化。若是意外或错误的机械运转可能导致人员身体受伤或重大财产损失，应考虑使用独立于 CPU 运行的机电超驰装置，以防止不安全的运行。

安全电路的设计中应包含以下任务：

- 确定可能造成危险的不正确或意外的执行器操作。
- 确定可确保操作不危险的条件，并确定如何独立于 CPU 检测这些条件。
- 确定上电和断电时 CPU 和 I/O 如何影响过程，并确定检测错误的时间。此信息仅用于设计正常和可预期的异常操作，不能用于保障安全的目的。
- 设计独立于 CPU 的手动或机电安全超驰来阻止危险的操作。
- 向 CPU 提供独立电路的相应状态信息，便于程序和任何操作员界面都获得必需的信息。
- 标识其它与过程安全操作相关的安全要求。

## 6.1 设计 PLC 系统的指南

### 指定操作员站

根据功能规范的要求创建操作站的组态图。包括以下几项：

- 显示与过程或者机器有关的每个操作站的位置总览图
- 操作站中设备（如显示器、开关和灯）的机械布局
- 包含 CPU 或扩展模块中相关 I/O 的电气图

### 创建组态图

根据功能规范的要求创建控制设备的组态图。包括以下几项：

- 显示与过程或机器相关的每个 CPU 的位置总览图
- CPU 和扩展 I/O 模块的机械布局（包括机柜和其它设备）
- 每个 CPU 和扩展 I/O 模块的电气图（包括设备型号、通信地址和 I/O 地址）

### 创建符号名称列表（可选）

如果选择使用符号名称进行寻址，需要对绝对地址创建一个符号名称列表。不仅要包含物理 I/O 信号，也要包含程序中要用到的其它元素。



## 6.2 用户程序的元素

程序组织单元 (POU) 由可执行代码和注释组成。可执行代码由主程序和若干子例程或中断例程组成。代码已编译并下载到 CPU 中。可以使用程序组织单元（主程序、子例程和中断例程）来结构化用户程序。

- 用户程序主体包括控制应用的指令。CPU 将按顺序执行这些指令，每个扫描周期执行一次。
- 子例程是只有在调用时才执行的程序的可选元素：由主程序、中断例程或另一子例程执行。当您希望重复执行某种功能时，子例程是非常有用的。与其在主程序中每个需要使用该功能的位置多次写入相同的程序代码，不如将这段逻辑写在子例程中，然后根据需要在主程序中调用该子例程。子例程具有以下优点：
  - 使用子例程可以减小程序的大小。
  - 由于已将代码移出主程序，因而使用子例程可以缩短扫描时间。CPU 在每个扫描周期都会评估主程序中的代码，不管代码是否执行，而 CPU 仅在调用子例程时评估其代码，如果扫描时不调用子例程，CPU 不会评估其代码。
  - 使用子例程创建的代码是可移植的。您可以在一个子例程中完成一个独立的功能，然后将该子例程复制到另其它程序中，无需进行重复工作。

---

### 说明

使用 V 存储器地址会限制子例程的可移植性，因为一个程序对于 V 存储器地址的分配有可能与另一个程序对它的分配有冲突。相比之下，在子例程中为全部地址分配使用局部变量表 (L 存储器) 会使子例程具有极高的可移植性，因为当子例程使用局部变量时，子例程与程序的其它部分之间就不会有地址冲突。

---

- 中断例程是程序的可选元素，发生特定中断事件时，中断例程会进行响应。您可以设计一个中断例程来处理预先定义好的中断事件。当指定事件发生时，CPU 会执行该中断例程。

中断例程不会被主程序调用。只有当中断例程与一个中断事件相关联，并且在该中断事件发生时，CPU 才会执行中断例程中的指令。

---

### 说明

由于无法预测 CPU 何时会产生中断，所以应考虑尽量限制中断例程和程序中其它部分所共用的变量个数。

使用中断例程的局部变量表可确保中断例程仅使用临时存储器，从而不会覆盖程序其它位置使用的数据。

为了保证主程序与中断例程正确地共享数据，您可以使用许多编程技巧。请参见中断指令 (页 384) 的说明。

---

- 其它块中包含 CPU 的信息。下载程序时，您可以选择下载这些块：
  - 系统块：系统块允许您为 CPU 组态不同的硬件选项。
  - 数据块：DB 存储程序使用的不同变量的初始值 (V 存储器)。

### 6.3 创建用户程序

下例中给出了一段包含子例程和中断例程的程序。此示例程序使用定时中断，每 100 ms 读取一次模拟量输入值。

表格 6-1 包含子例程和中断例程的示例程序

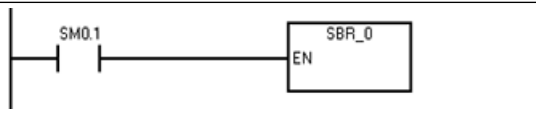
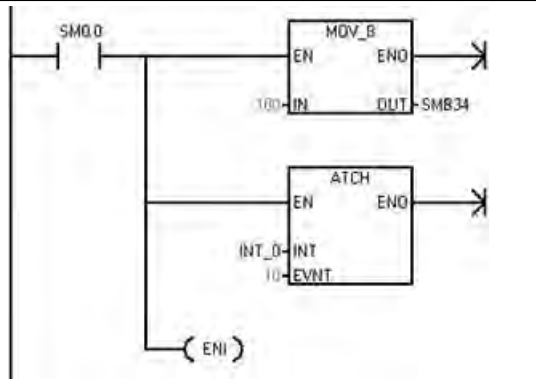
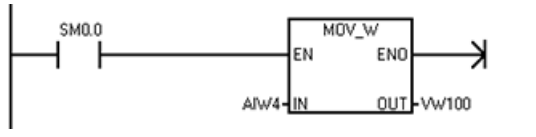
|       |  |  |                                  |
|-------|--|--|----------------------------------|
| 主程序   |   | <pre>Network 1 LD SM0.1 CALL SBR_0</pre>                         | 首次扫描时，调用子例程 0。                   |
| SBR 0 |   | <pre>Network 1 LD SM0.0 MOVB 100, SMB34 ATCH INT_0, I0 ENI</pre> | 将定时中断的时间间隔设置为 100 ms。<br>启用中断 0。 |
| INT 0 |  | <pre>Network 1 LD SM0.0 MOVW AIW4, VW100</pre>                   | 对模拟量输入 AI4 的值进行采样。               |

## 6.3 创建用户程序

STEP 7-Micro/WIN SMART 的用户界面为创建用户项目程序提供了一个便捷的工作环境。（STEP 7-Micro/WIN SMART 项目是带有 .smart 扩展名的文件。）要打开用户界面，请双击 STEP 7-Micro/WIN SMART 图标，或者从“开始”(Start) 菜单的“SIMATIC”组件中选择“STEP 7-MicroWIN SMART”。

### 6.3.1 STEP 7 Micro/WIN SMART 兼容性

西门子建议您不要使用早期版本 STEP-7 Micro/WIN 打开最新 STEP 7 Micro/WIN 创建的项目。例如，使用 STEP 7 Micro/WIN 2.3 打开由 STEP-7 Micro/WIN 2.4 创建的带有 PROFINET 组态的项目可能会导致程序崩溃。

### 6.3.2 早期版本的 STEP 7-Micro/WIN 项目

要使用在 4.0 或更高版本的 STEP 7-Micro/WIN 中创建的项目，按以下步骤操作：

- 在“文件”(File) 菜单功能区的“操作”(Operations) 区域单击“打开”(Open) 按钮，然后选择所需项目。



- 根据需要更正程序。

无法打开使用旧版本（早于 STEP 7-Micro/WIN 4.0 版）创建的项目。如果试图打开此类项目，STEP 7-Micro/WIN SMART 通知用户无法打开项目。

#### 说明

##### 打开用旧版程序创建的项目

- 早期 STEP 7-Micro/WIN (.mwp 文件) 版本的项目可能包含一种或多种 STEP 7-Micro/WIN SMART 不支持的逻辑结构。打开项目时 STEP 7-Micro/WIN SMART 忽略了其不支持的指令。必须仔细检查项目，并对 STEP 7-Micro/WIN SMART 忽略的程序逻辑部分进行重新设计。
- STEP 7-Micro/WIN SMART 忽略旧版项目的系统块，对打开的项目使用默认系统块。
- STEP 7-Micro/WIN SMART 会忽略旧项目中所有向导生成的程序块。
- 不可使用“打开”(Open) 命令打开位于 PLC 中的项目。项目文件必须位于用户的个人计算机/编程设备中。
- 只可为每个 STEP 7-Micro/WIN SMART 实例打开一个项目。必须运行两个 STEP 7-Micro/WIN SMART 实例才能同时打开两个项目。打开两个实例时，可在其间复制和粘贴 LAD/FBD 程序元素和 STL 文本。
- 可定义一个默认项目文件夹，用于打开和保存新 STEP 7-Micro/WIN SMART 项目。

#### 警告

##### 使用绝对特殊存储器 (SM) 寻址的 STEP 7-Micro/WIN 版本 4.0 或更高版本 (.mwp 文件) 存在风险

可在 STEP 7-Micro/WIN SMART 中通过早期版本的 STEP 7-Micro/WIN 打开程序 (.mwp 文件)。如果程序使用符号特殊存储器 (SM) 寻址，则在项目中插入系统符号表 (页 131)。符号会正确映射到当前 SM 地址。但是，如果程序使用绝对 SM 寻址，则那些绝对 SM 地址可能不再存在。

如果程序的 SM 地址定义不一致，则会导致意外的机械或过程操作。意外的机械或过程操作可能导致人员死亡、重伤和/或设备损坏。

如果在 STEP 7-Micro/WIN SMART 中打开 .mwp 文件，需要删除“S7-200 符号”表并插入“系统符号”表。之前 .mwp 程序中的符号会映射到当前 SM 地址方案中。转换所有绝对 SM 地址，以使用相应的符号名称。

#### 参见

SM（特殊存储器）概述 (页 1035)

### 6.3.3 使用 STEP 7-Micro/WIN SMART 用户界面

STEP 7-Micro/WIN SMART 用户界面如下所示。请注意，每个编辑窗口均可按您所选择的方式停放或浮动以及排列在屏幕上。您可单独显示每个窗口（如下所示），也可合并多个窗口以从单独选项卡访问各窗口：

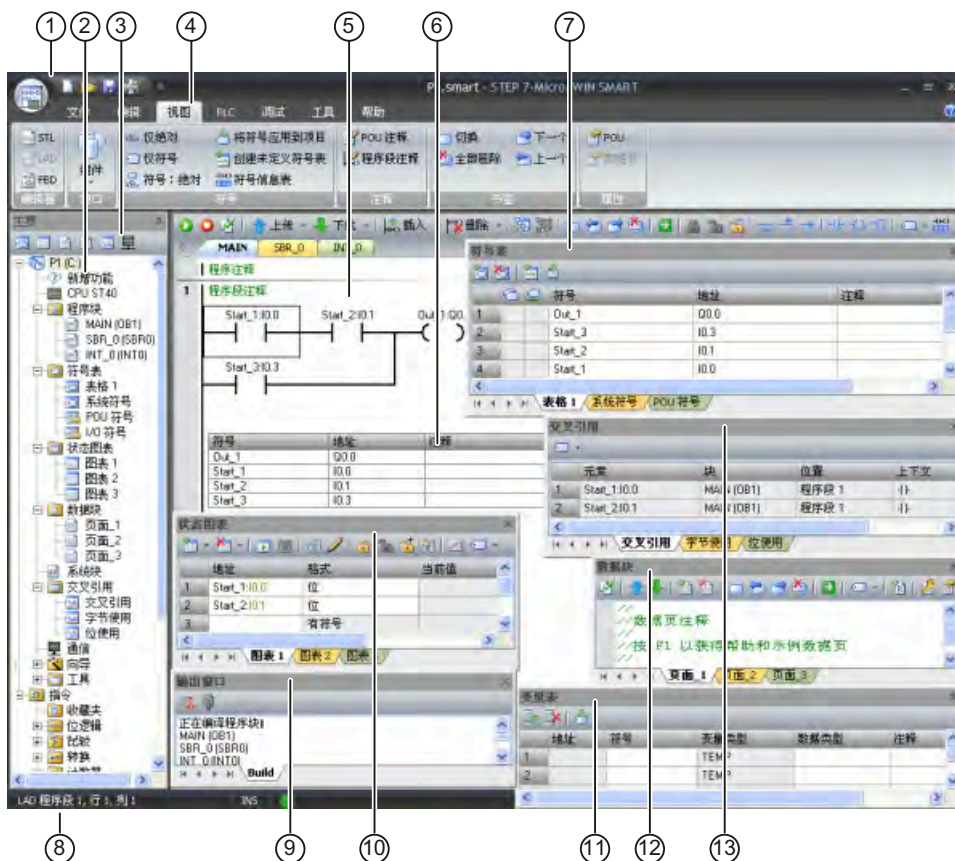

- ① 快速访问工具栏 (页 125)
- ② 项目树 (页 125)
- ③ 导航栏 (页 125)
- ④ 菜单 (页 125)
- ⑤ 程序编辑器 (页 125)
- ⑥ 符号信息表 (页 131)
- ⑦ 符号表 (页 131)
- ⑧ 状态栏 (页 125)
- ⑨ 输出窗口 (页 125)
- ⑩ 状态图表 (页 746)
- ⑪ 变量表 (页 135)

- ⑫ 数据块 (页 129)
- ⑬ 交叉引用 (页 741)

## 6.3.4 使用 STEP 7-Micro/WIN SMART 创建程序

### 快速访问工具栏

快速访问工具栏显示在菜单选项卡正上方。通过快速访问文件按钮可简单快速地访问“文件”(File) 菜单的大部分功能，并可访问最近打开的文档。快速访问工具栏上的其它按钮对应于文件功能“新建”(New)、“打开”(Open)、“保存”(Save)和“打印”(Print)。

### 项目树

项目树显示所有的项目对象和创建控制程序需要的指令。您可以将单个指令从树中拖放到程序中，也可以双击指令，将其插入项目编辑器中的当前光标位置。

项目树对项目进行组织：

- 右键单击项目，设置项目密码或项目选项
- 右键单击“程序块”(Program Block) 文件夹插入新的子例程和中断例程。
- 打开“程序块”(Program Block) 文件夹，然后右键单击 POU 可打开 POU、编辑其属性、用密码对其进行保护或重命名。
- 右键单击“状态图”(Status Chart) 或“符号表”(Symbol Table) 文件夹，插入新图或新表。
- 打开“状态图”(Status Chart) 或“符号表”(Symbol Table) 文件夹，在指令树中右键单击相应图标，或双击相应的 POU 选项卡对其执行打开、重命名或删除操作。

---

### 说明

#### 提高了项目、POU 和数据块（数据页）密码的安全性

与之前版本相比，STEP 7-Micro/WIN SMART V2.3 增强了密码的安全性。如果您正在使用之前版本 STEP 7-Micro/WIN SMART 创建的项目，则要重新输入密码才能激活增强的安全性。

---

### 导航栏

导航栏显示在项目树上方，可快速访问项目树上的对象。单击一个导航栏按钮相当于展开项目树并单击同一选择内容。导航栏具有几组图标，用于访问 STEP 7-Micro/WIN SMART 的不同编程功能。

## 菜单功能区

STEP 7-Micro/WIN SMART 显示每个菜单的菜单功能区。可通过右键单击菜单功能区并选择“最小化功能区”(Minimize the Ribbon) 的方式最小化菜单功能区，以节省空间。

## 程序编辑器

程序编辑器包含程序逻辑和变量表，您可在该表中为临时程序变量分配符号名称。子例程和中断例程以选项卡的形式显示在程序编辑器窗口顶部。单击这些选项卡可以在子例程、中断和主程序之间切换。

STEP 7-Micro/WIN SMART 提供了三个用于创建程序的编辑器：

- 梯形图 (LAD)
- 语句表 (STL)
- 功能块图 (FBD)

尽管有一定限制，但是用任何一种程序编辑器编写的程序都可以用其它程序编辑器进行浏览和编辑。

可以在“视图”(View) 菜单功能区的“编辑器”(Editor) 部分将编辑器更改为 LAD、FBD 或 STL。通过“工具”(Tools) 菜单功能区“设置”(Settings) 区域内的“选项”(Options) 按钮，可组态启动时的默认编辑器。

## 状态栏

状态栏位于主窗口底部，显示在 STEP 7-Micro/WIN SMART 中执行的操作的编辑模式或在线状态的相关信息。

## 输出窗口

“输出窗口”显示最近编译的 POU（第 843 页）和在编译过程中出现的错误的清单。如果已打开“程序编辑器”窗口和“输出窗口”，可双击“输出窗口”中的错误信息使程序自动滚动到错误所在的程序段。

### 6.3.5 借助向导创建控制程序

STEP 7-Micro/WIN SMART 提供以下向导使编程变得更自动更容易：

- 高速计数器
- 运动

- PID
- PWM（脉宽调制）
- 文本显示
- Get/Put
- 数据日志（仅限标准 CPU）
- PROFINET
- Web 服务器

要启动向导，可在 STEP 7-Micro/WIN SMART“工具”(Tools) 菜单功能区或在项目导航下的向导节点中选中此向导。打开向导后按下 F1，便可从在线帮助系统中获取有关向导的详细信息。

### 6.3.6 LAD 编辑器的特点

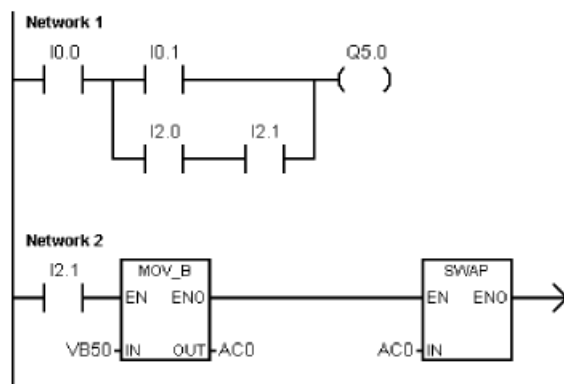

LAD 编辑器以图形方式显示程序，与电气接线图类似。

LAD 程序仿真来自电源的电流通过一系列的逻辑输入条件，进而决定是否启用逻辑输出。

LAD 程序包括已通电的左侧电源导轨。闭合触点允许能量通过它们流到下一元件，而断开的触点则阻止能量的流动。逻辑分成不同的程序段。程序根据指示执行，每次执行一个程序段，顺序为从左至右，然后从顶部至底部。

各种指令通过图形符号表示，包括三个基本形式：

- 触点表示逻辑输入条件，如开关、按钮或内部条件。
- 线圈通常表示逻辑输出结果，如指示灯、电机启动器、干预继电器或内部输出条件。
- 方框表示其它指令，如定时器、计数器或数学指令。

## 6.3 创建用户程序

选择 LAD 编辑器时，请考虑以下要点：

- 梯形图逻辑易于初学者使用。
- 图形表示法通常易于理解，且全世界通用。
- 可以使用 STL 编辑器显示所有用 SIMATIC LAD 编辑器编写的程序。

### 6.3.7 FBD 编辑器的特点

FBD 编辑器以图形方式显示程序，类似于通用逻辑门图。

FBD 中没有 LAD 编辑器中的触点和线圈，但有相等的指令，以方框指令的形式显示。

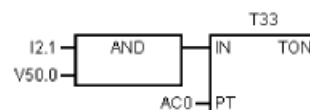

FBD 不使用左右侧电源导轨的概念，因此，术语“逻辑流”用于表达流过 FBD 逻辑块的控制流的类似概念。

通过 FBD 元件的逻辑“1”称为逻辑流。逻辑流输入的起点和逻辑流输出的终点可以直接分配给操作数。

程序逻辑由这些框指令之间的连接决定。即，来自一条指令的输出（例如 AND（与）方框）可用于启用另一条指令（例如计时器），以创建必要的控制逻辑。这一连接概念使能够解决各种各样的逻辑问题。

选择 FBD 编辑器时，请考虑以下要点：

- 图形逻辑门表示样式对跟随程序流有益。
- 可以使用 STL 编辑器显示所有用 SIMATIC FBD 编辑器编写的程序。

### 6.3.8 STL 编辑器的特点

STL 编辑器以文本语言的形式显示程序。STL 编辑器允许您输入指令助记符来创建控制程序。STL 编辑还允许您创建用 LAD 或 FBD 编辑器无法创建的程序。这是因为您是用 CPU 的本机语言在编程，而不是在图形编辑器中编程，在编辑器中必须应用一些限制以便正确绘图。如下例所示，这种基于文本的概念与汇编语言编程十分相似。



表格 6-2 STL 用户程序示例

|    |      |                           |
|----|------|---------------------------|
| LD | I0.0 | // 读取一个输入 (I0.0)。         |
| A  | I0.1 | // 与另一个输入 (Q1.0) 进行“与”运算。 |
| =  | Q1.0 | // 将值写入输出 1。              |

CPU 按照程序指示的顺序，从顶部至底部执行每条指令，然后再从头重新开始。

STL 使用逻辑栈解析控制逻辑。插入 STL 指令来处理堆栈操作。

选择 STL 编辑器时，请考虑以下要点：

- STL 对经验丰富的程序员最适合。
- STL 有时可以解决无法用 LAD 或 FBD 编辑器轻易解决的问题。
- 虽然您可以使用 STL 编辑器查看或编辑用 LAD 或 FBD 编辑器创建的程序，但反过来不一定成立。LAD 或 FBD 编辑器不一定总能显示所有用 STL 编辑器编写的程序。

## 6.4 数据块 (DB) 编辑器

数据块允许您向 V 存储器的特定位置分配常数 (页 98) (数字值或字符串)。您可以对 V 存储区的字节 (V 或 VB)、字 (VW) 或双字 (VD) 地址赋值。还可以输入可选注释，前面带双正斜线 //。

- 数据块的第一行必须分配显式地址。可使用存储器地址 (绝对地址) 或符号表 (页 131) 中以前分配给地址的符号名称 (符号地址)。
- 后续行可分配显式地址或隐式地址。当您在单个地址分配后键入多个数据值时，或键入仅包含数据值的一行时，编辑器会自动进行隐性地址分配。编辑器根据先前的地址分配及数据值大小 (字节、字或双字)，指定适当数量的 V 存储区。
- 数据块编辑器是一种自由格式文本编辑器；但是，它预期地址或符号名称出现在第一个位置。如果继续输入一个隐式数据值条目，输入隐式赋值前在地址位置输入至少一个空格。键入一行后，按 ENTER 键，数据块编辑器格式化该行 (对齐地址列、数据和注释；大写 V 存储区地址) 并重新显示行。数据块编辑器接受大小写字母，并允许使用逗号、制表符或空格作为地址和数据值之间的分隔符。
- 完成一个赋值行后按 CTRL-ENTER，将地址自动增加至下一个可用地址。

示例：数据块页面

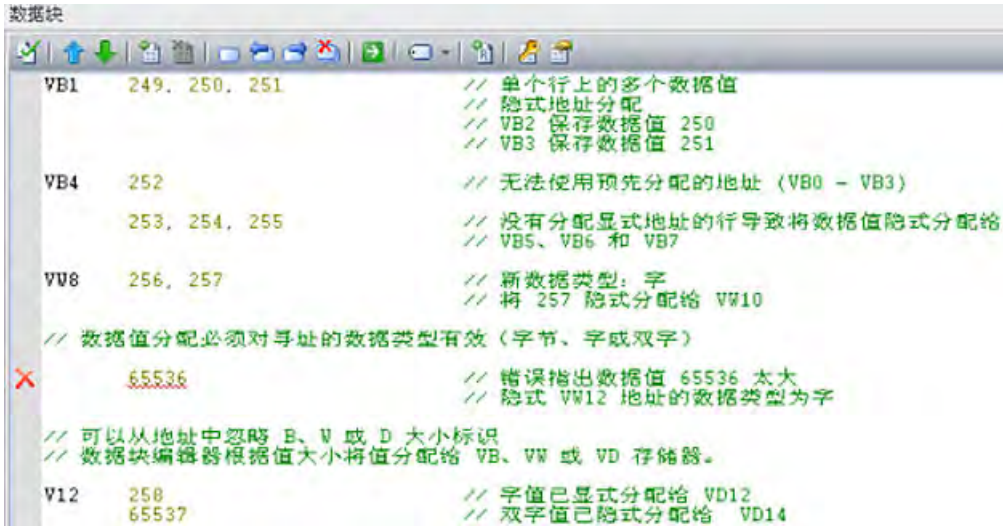

注：在输入非显性地址的行上的数据值前输入一个空格。

示例：直接地址和数字值



示例：符号地址和符号数分配

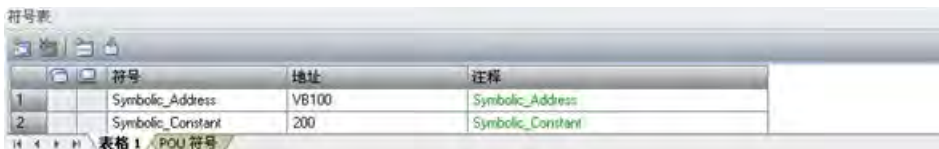

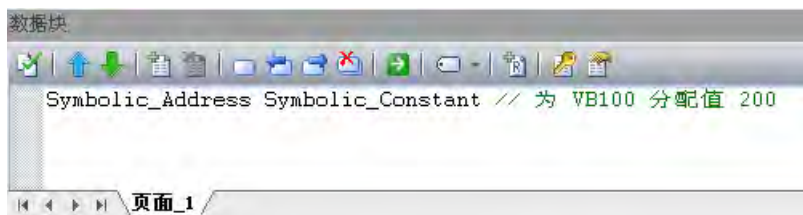

### 示例：另一种二进制输入方法和得到的二进制分配

可为二进制分配输入数 1 或 0，或 "true"、"false"，"on" 或 "off"（小写，大写，或大小写混合）。数据块编辑器解释输入并显示得到的二进制分配。

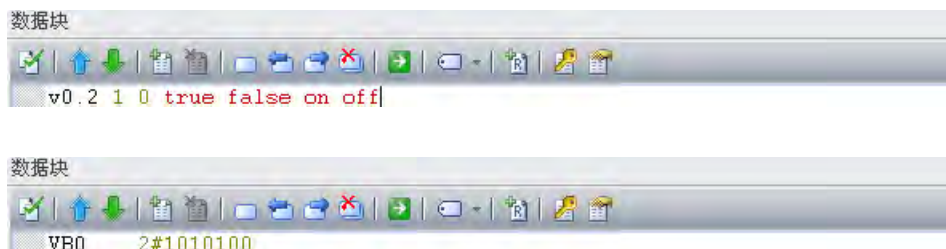

## 6.5 符号表

符号是可为存储器地址或常量指定的符号名称。您可为下列存储器类型创建符号名：I、Q、M、SM、AI、AQ、V、S、C、T、HC。在符号表中定义的符号适用于全局。已定义的符号可在程序的所有程序组织单元 (页 121) (POU) 中使用。如果在变量表 (页 135) 中指定变量名称，则该变量适用于局部范围。它仅适用于定义时所在的 POU。此类符号被称为“局部变量”，与适用于全局范围的符号有区别。符号可在创建程序逻辑之前或之后进行定义。

### 警告

#### 使用绝对特殊存储器 (SM) 寻址的 STEP 7-Micro/WIN 版本 4.0 或更高版本 (.mwp 文件) 存在风险

可在 STEP 7-Micro/WIN SMART 中通过早期版本的 STEP 7-Micro/WIN 打开程序 (.mwp 文件)。如果程序使用符号特殊存储器 (SM) 寻址，则在项目中插入系统符号表。符号会正确映射到当前 SM 地址。但是，如果程序使用绝对 SM 寻址，则那些绝对 SM 地址可能不再存在。

如果程序的 SM 地址定义不一致，则会导致意外的机械或过程操作。意外的机械或过程操作可能导致人员死亡、重伤和/或设备损坏。

如果在 STEP 7-Micro/WIN SMART 中打开 .mwp 文件，需要删除“S7-200 符号”表并插入“系统符号”表。之前 .mwp 程序中的符号会映射到当前 SM 地址方案中。转换所有绝对 SM 地址，以使用相应的符号名称。

## 打开符号表

要打开 STEP 7-Micro/WIN SMART 中的符号表，可使用以下方法之一：

- 单击导航栏 (页 36) 中的“符号表”(Symbol Table)  按钮。
- 在“视图”(View) 菜单的“窗口”(Windows) 区域中，从“组件”(Component) 下拉列表中选择“符号表”(Symbol Table)。
- 在项目树 (页 55) 中打开“符号表”(Symbol Table) 文件夹，选择一个表名称；然后按下“Enter”或者双击表名称。

## 系统符号表

还可在项目中使用系统符号表中的符号。预定义的系统符号表提供了对常用 PLC 特殊存储器 (页 1035) 地址的访问。

如果项目的系统符号表丢失，请按以下步骤插入：

1. 在项目树中右键单击“符号表”(Symbol Table)
2. 从快捷菜单中选择“插入 > 系统符号表”(Insert > System Symbol Table) 命令。

## 在符号表中分配符号

要将符号分配给地址或常数值，请按以下步骤操作：

1. 打开符号表。
2. 在“符号”(Symbol) 列中键入符号名（例如，Input1）。符号名可包含的最大字符数为 23 个单字节字符。

---

### 说明

在为符号指定地址或常数值之前，该符号一直显示为未定义符号（绿色波浪下划线）。在完成“地址”(Address) 列分配后，STEP 7-Micro/WIN SMART 将移除绿色波浪下划线。

如果已选择同时显示项目操作数的符号视图和绝对视图，则程序编辑器中较长的符号名将波浪号 (~) 截断。您可将鼠标光标放在被截断的名称上，以查看在工具提示中显示的全名。

---

3. 在“地址”(Address) 列中键入地址或常数值（例如，VBO 或 123）。请注意，在为符号分配字符串常量时，需要用双引号将该字符串常量括起来。
4. 也可以键入最长为 79 个字符的注释。

可根据需要在符号表编辑器中调整列宽。

### 说明

可创建多个符号表；但是，在进行全局符号分配时，不可多次使用同一符号名。相反，可在变量表中重复使用符号名。

## 语法规则和错误指示

STEP 7-Micro/WIN SMART 通过彩色和波浪下划线来指示错误或不完整的符号分配：

| 符号           | 地址                  |
|--------------|---------------------|
| <u>2name</u> | I0.0                |
| <u>Begin</u> | <u>VBBO</u><br>I0.2 |

红色文本表示语法无效。

符号不能以数字开头。

VBBO 为无效地址。

Begin 为预留的字，是无效的符号名。

| 符号                 | 地址          |
|--------------------|-------------|
| <u>Pump1</u>       | <u>I0.0</u> |
| <u>Pump1</u>       | <u>I0.0</u> |
| <u>SymConstant</u> | 1234        |
| <u>SymConstant</u> | 5678        |

红色波浪下划线表示用法无效。

Pump1 和 SymConstant 是重复的符号名。

I0.0 是重复的地址。

| 符号           | 地址 |
|--------------|----|
| <u>Pump1</u> |    |

绿色波浪下划线表示未定义符号。

Pump1 没有地址。

定义符号时应遵守以下语法规则：

- 符号名可包含字母数字字符、下划线以及从 ASCII 128 到 ASCII 255 的扩充字符。第一个字符不能为数字。
- 使用双引号将指定给符号名的 ASCII 常量字符串括起来。
- 使用单引号将字节、字或双字存储器中的 ASCII 字符常量括起来。
- 不要使用关键字作为符号名。
- 符号名的最大长度为 23 个字符。



### 说明

在更正错误的符号名或地址后，按下 TAB 键、ENTER 键或箭头键来完成已编辑的更正。

## 间接寻址

在程序编辑器中引用符号时，可以像直接地址一样对符号名使用间接记号（& 和 \*）。有关间接寻址的详细信息，请参见直接和间接寻址的相关主题。

### 查看重叠符号和未使用的符号

STEP 7-Micro/WIN SMART 以  图标指示重叠符号，以  图标指示未使用的符号。在下面的符号表中，符号 S1 和 S2 重复使用 VBO 存储器地址。另外，符号 S1 未在项目中使用。



符号表

|   |  |  | 符号 | 地址  |
|---|---|---|----|-----|
| 1 |  |   | S1 | VBO |
| 2 |  |  | S2 | VBO |

### 插入附加行

使用以下方法之一可在符号表中插入附加行：

- 右键单击符号表中的单元格，从上下文菜单中选择“插入 > 行”(Insert > Row)。STEP 7-Micro/WIN SMART 将新行插入到当前位置上方。
- 在“编辑”(Edit) 菜单功能区的“插入”(Insert) 区域中，选择“行”(Row)。STEP 7-Micro/WIN SMART 将新行插入到符号表中光标所在位置上方。
- 要在符号表底部插入新行，可将光标放在最后一行的任意一个单元格中，然后按“下箭头”键。

### 对符号表排序

可以基于“符号”(Symbol) 或“地址”(Address) 列按字母升序或降序对符号表进行排序。在“地址”(Address) 列中，数字常量排在字符串常量之上，字符串常量又在地址之上。

要对列进行排序，可单击“符号”(Symbol) 或“地址”(Address) 列标题来按相应的值进行排序。要颠倒排序顺序，可再次单击该列。STEP 7-Micro/WIN SMART 在排序的列旁边显示一个向上或向下箭头，用于指示排序选择。

---

#### 说明

可从“文件”(File) 菜单功能区的“打印”(Print) 区域打印符号表。

可通过显示符号信息表来按网络查看符号。

---

## 6.6 变量表

通过变量表，可定义对特定 POU 局部有效的变量。在以下情况下使用局部变量：

- 您要创建不引用绝对地址或全局符号的可移值子例程。
- 您要使用临时变量（声明为 TEMP 的局部变量）进行计算，以便释放 PLC 存储器。
- 您要为子例程定义输入和输出。

如果以上描述对您的具体情况不适用，则无需使用局部变量；可在符号表 (页 131) 中定义符号值，从而将其全部设置为全局变量。

### 了解局部变量

您可以使用程序编辑器的变量表来分配对个别子例程或中断例程唯一的变量。

局部变量可用作传递至子例程的参数，并可用于增加子例程的移植性或重新使用子例程。

程序中的每个 POU (页 121) 都有自身的变量表，并占 L 存储器的 64 个字节（如果在 LAD 或 FBD 中编程，则占 60 个字节）。借助局部变量表，可对特定范围内的变量进行定义：局部变量仅在创建时所处的 POU 内部有效。相反，在每个 POU 中均有效的全局符号只能在符号表中定义。当您为全局符号和局部变量使用相同的符号名时（例如 INPUT1），在定义局部变量的 POU 中局部定义优先，在其他 POU 中使用全局定义。

在局部变量表中进行分配时，指定声明类型（TEMP、IN、IN\_OUT 或 OUT）和数据类型，但不要指定存储器地址；程序编辑器自动在 L 存储器中为所有局部变量分配存储器位置。

变量表符号地址分配将符号名称与存储相关数据值的 L 存储器地址进行关联。局部变量表不支持对符号名称直接赋值的符号常数（这在符号/全局变量表中是允许的）。

---

#### 说明

PLC 不会将本地数据值初始化为零。您必须在程序逻辑中初始化所用局部变量。

---

### 局部变量的声明类型

可进行的局部变量分配类型取决于在其中进行分配的 POU。主程序 (OB1)、中断例程和子例程可使用临时 (TEMP) 变量。只有在执行块时，临时变量才可用，块执行完成后，临时变量可被覆盖。

数据值可以作为参数与子例程间进行传递，具体如下所述：

- 如果要将数据值传递至子例程，则在子例程变量表中创建一个变量，并将其声明类型指定为 IN。
- 如果要将子例程中建立的数据值传回至调用例程，则在子例程的变量表中创建一个变量，并将其声明类型指定为 OUT。
- 如果要将初始数据值传递至子例程，则执行一项可修改数据值的操作，并将修改后的结果传回至调用例程，然后在子例程变量表中创建一个变量，并将其声明类型指定为 IN\_OUT。

| 声明类型   | 说明  |
|--------|---|
| IN     | 调用 POU 提供的输入参数。   |
| OUT    | 返回到调用 POU 的输出参数。  |
| IN_OUT | 参数，其值由调用 POU 提供、由子例程修改，然后返回到调用 POU。                             |
| TEMP   | 临时保存在局部数据堆栈中的临时变量。一旦 POU 完全执行，临时变量值不再可用。在两次 POU 执行之间，临时变量不保持其值。 |

### 局部变量的数据类型检查

将局部变量作为子例程参数传递时，在该子例程局部变量表中指定的数据类型必须与调用 POU 中值的数据类型相匹配。

### 示例

您从 OB1 调用 SBRO，将称为 INPUT1 的全局符号用作子例程的输入参数。

在 SBRO 的局部变量表中，您已经将一个称为 FIRST 的局部变量定义为输入参数。

当 OB1 调用 SBRO 时，INPUT1 的值被传递至 FIRST。

INPUT1 和 FIRST 的数据类型必须匹配。

如果 INPUT1 是实数，FIRST 也是实数，则数据类型匹配。如果 INPUT1 是实数，但 FIRST 是整数，则数据类型不匹配，只有纠正了这一错误，程序才能编译。



## 查看变量表

要查看在程序编辑器中选择的 POU 的变量表，在“视图”(View) 菜单的“窗口”(Windows) 区域中，从“组件”(Component) 下拉列表中选择“变量表”(Variable table)。

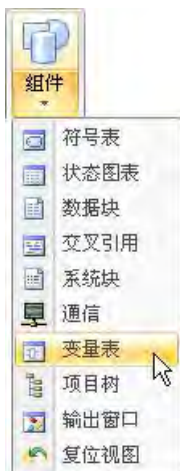

### 说明

可将变量表放在快速访问工具栏 (页 121) 上以便于访问。

## 在变量表中赋值

### 说明

在程序中使用局部变量**之前**，先在变量表中赋值。在程序中使用符号名时，程序编辑器首先检查相应 POU 的局部变量表，然后检查符号表。如果符号名在这两处均未定义，程序编辑器则将其视为未定义的全局符号；此类符号用绿色波浪下划线加以指示。程序编辑器不会自动重新读取变量表并对您的程序逻辑做出更正。如果以后对该符号名称的数据类型分配进行定义（在局部变量表中），必须在符号名称前手动插入一个井号(#)，例如：  
#UndefinedLocalVar（在程序逻辑中）因此，在使用之前声明变量可将编程工作量降至最低。每个子例程调用的输入/输出参数的最大限制是 16。如果尝试下载一个超出此项限制的程序，STEP 7-Micro/WIN SMART 返回错误。

要在变量表中赋值，按以下步骤操作。

1. 确保正确的 POU 在程序编辑器窗口中显示（如有必要，通过单击所需 POU 的选项卡）。（由于每个 POU 都有自己的变量表，所以需要确保对正确的 POU 赋值。）
2. 如果变量表尚不可见，则将其显示出来，方法是在“视图”(View) 菜单的“窗口”(Windows) 区域内，从“组件”(Component) 下拉列表中选择“变量表”(Variable Table)。

## 6.6 变量表

- 选择变量类型与要定义的变量类型相符的行，然后在“符号”(Symbol) 字段输入变量名称。如果在 OB1 或中断例程中赋值，变量表只含 TEMP 变量。如果在子例程中赋值，变量表包含 IN、IN\_OUT、OUT 和 TEMP 变量。在变量表中不要在名称前加上星号。井号只用在程序代码中的局部变量前。

---

### 说明

局部变量名称允许包含字母数字字符和下划线的数量最多为 23 个，也允许包含扩展字符 (ASCII 128 至 ASCII 255)。第一个字符仅限使用字母和扩充字符。不允许使用关键字作为符号名，也不允许使用以数字开头的名称，或者包含非字母数字或扩展字符集中的字符的名称。

局部变量名称下载到 CPU 存储器并存储在其中。使用较长的变量名称可能会降低可用于存储程序的存储器。

- 
- 在“数据类型”(Data Type) 字段中单击鼠标指针，并使用列表框为局部变量选择适当的数据类型。

---

### 说明

将局部变量指定为子例程参数时，必须确保分配给局部变量的数据类型不与子例程调用中正在使用的操作数发生冲突。

- 
- 也可提供注释，描述局部变量。

为“符号”(Symbol) 和“数据类型”(Data Type) 字段提供值后，程序编辑器自动将 L 存储器地址分配给局部变量。

## 输入附加变量

变量表显示固定数目的局部变量行。要在表中添加更多行数，需在变量类型表中选择要添加的行，然后单击变量表窗口中的“插入”(Insert) 按钮 。系统将自动在所选行的上方生成新行，其变量类型与所选变量类型相同。

还可右键单击现有行，然后从上下文菜单中选择“插入 > 行”(Insert > Row) 或“插入 > 下一行”(Insert > Row Below) 来添加行。

## 删除变量

要删除局部变量，需在变量表中选中此变量，然后单击“删除”(Delete) 按钮 。也可删除一行，方法是右键单击该行，然后从上下文菜单中选择“删除 > 行”(Delete > Row)。

## 变量表示例

下例显示 SBR\_0 的典型变量表，以及通过另一程序块对 SBR\_0 的调用。

| 地址 | 符号   | 变量类型   | 数据类型 | 注释   |
|----|------|--------|------|------|
| 1  | EN   | IN     | BOOL |      |
| 2  | LW0  | Lvl    | INT  | 罐发送器 |
| 3  | LW2  | Hset   | INT  | 高设定值 |
| 4  | LW4  | Offset | INT  | 偏移量  |
| 5  |      | IN     |      |      |
| 6  |      | IN_OUT |      |      |
| 7  | LW6  | Result | INT  | 结果值  |
| 8  | L8.0 | Valve  | BOOL | 控制阀  |
| 9  |      | OUT    |      |      |

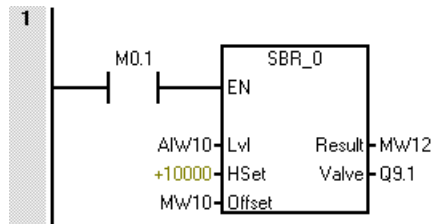

## 参见

编程软件 (页 36)

## 6.7 PLC 错误响应

单击“PLC”菜单功能区“信息”(Information)部分中的“PLC”按钮，查看当前状态。

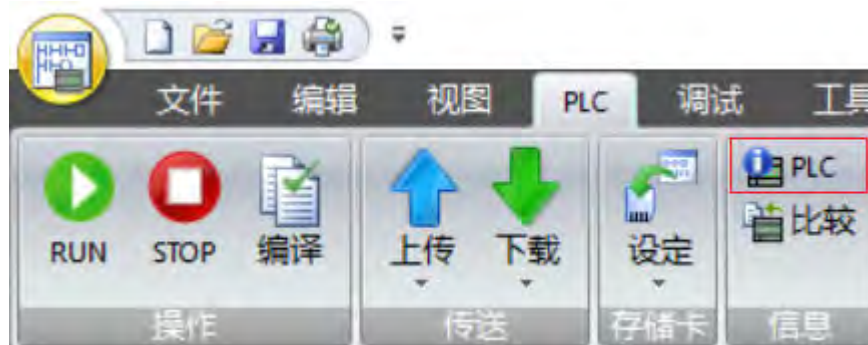

“PLC 信息”(PLC Information) 对话框显示以下内容:



“PLC 信息”(PLC Information) 对话框提供以下树形条目，用于状态检查:

- 系统 (System):
  - 连接的 CPU: 连接的 CPU 名称，例如 CPU ST 60。

**说明**

如果 STEP 7-Micro/WIN SMART 的版本低于 V2.6，则订货号以“0AA1”结尾的 CPU 将显示为“未知设备”。

- 已组态的 PROFINET 设备: 已组态的 PROFINET 设备名称，例如设备 1。
- 事件日志 (Event Log)
- PROFINET 警告 (PROFINET Alarm)
- 扫描速率 (Scan Rates)

**说明**

“刷新”(Refresh) 按钮用于更新 PLC 信息。无论在何处单击“刷新”(Refresh) 按钮，都会更新所有 PLC 信息。

“固件更新”(Firmware Update) 按钮用于更新固件。

请注意以下信息:

- PLC 为编程的错误反应提供 SM 位。请参见 SM 位 (页 1035) 的列表。
- GET\_ERROR (获取非致命错误代码) 程序指令将返回 PLC 当前的非致命错误代码并清除 PLC 中锁存的非致命错误信息。有关详细信息，请参见 GET\_ERROR 指令 (页 417)。

## 6.7.1 系统信息

### 6.7.1.1 系统



“系统”(System) 对话框显示以下信息：

- 状态 (Status): 系统状态
  - 操作模式: PLC 操作模式 (RUN 或 STOP)
  - 系统状态: 系统状态 (正常或故障)
  - 强制状态: 变量是否为强制
- 已连接的扩展模块 (Connected Extend Modules): 扩展模块和 CPU 信号板的状态
- 已组态的 PROFINET 设备 (Configured PROFINET Devices): PROFINET 设备的状态状态如下:
  - 未连接 (Not connected): 控制器无法连接设备。
  - 正常 (OK)
  - 诊断 (Diagnosis): 报告警告。

6.7 PLC 错误响应

6.7.1.2 CPU

CPU 对话框如下：



CPU 对话框显示以下信息：

- 连接的 CPU：CPU 的型号  
该对话框列出以下 CPU 信息：

---

#### 说明

如果 STEP 7-Micro/WIN SMART 的版本低于 V2.6，则订货号以“0AA1”结尾的 CPU 将显示为“未知设备”。

---

- 订货号 (Order Number)
- 硬件版本 (Hardware Revision)
- 序列号 (Serial number)
- 固件版本 (Firmware version)
- 错误：错误信息。要确定具体错误，请参阅错误代码 (页 1031)。
  - 当前致命错误 (Current Fatal Error)：最新的致命错误
  - 上一个致命错误 (Last Fatal Error)：“上一个致命错误”(Last Fatal Error) 字段显示 CPU 生成的上一个致命错误代码。重启后会保留该值。只要清除了 CPU 的所有内存，就会清除此位置。
  - 当前非致命错误 (Current Non-Fatal Error)：最新的非致命错误
  - 当前 I/O 错误 (Current I/O Error)：最新的 I/O 错误
- 智能设备识别 (I-Device Identification)：智能设备信息。

---

#### 说明

如果 CPU 用作智能设备，则 CPU 对话框会显示智能设备识别信息。

---

- 上位控制器的 IP 地址 (IP Address of Higher-level Controller)：如果上位控制器与智能设备未连接，则在此显示“-.-.-.-”。
- 与上位控制器的连接状态 (Connection Status with Higher-level Controller)：
  - 未连接 (Not connected)：智能设备与上位控制器未连接。
  - 诊断 (Diagnosis)：智能设备与上位控制器相连接，但智能设备组态与上位控制器组态不匹配。
  - 正常 (OK)
- 与上位控制器的 IO 状态 (IO Status with Higher-level Controller)：
  - 未连接 (Not connected)：智能设备与上位控制器未连接。
  - IO 数据错误 (IO data error)
  - 正常 (OK)

## 6.7.1.3 PROFINET 设备

PROFINET 设备对话框如下：



PROFINET 设备对话框显示已组态 PROFINET 设备的以下信息：

- 设备标识 (Device Identification)
  - 设备名称 (Device Name)
  - 设备类型 (Device Type)
  - 设备编号 (Device No.)
  - 转换的名称 (Converted Name): 系统将设备名称转换为 PROFINET 协议支持的格式。例如，如果输入一个中文名称“设备 1”，对应的转换名称为“xn--1-b90bx17m”。如果输入英文名称，则转换的名称与输入的名称相同。
  - IP 地址 (IP Address)
- 设备状态 (Device Status)
 

设备状态分类如下：

  - 未连接 (Not connected): 控制器无法连接设备。
  - 正常 (OK)
  - 诊断 (Diagnosis): 报告警告。
- 模块状态 (Module Status)
 

该对话框显示插槽中每个模块的状态。模块状态分类如下：

  - 正常 (OK)
  - 错误 (Error): 如果单击“状态”(Status) 列中的“错误”(Error) 按钮，则会在右侧显示相应的详细错误信息。



## 6.7.2 事件日志 (Event Log)

“事件日志”(Event Log) 对话框显示 CPU 存储的事件历史记录，包括上电、掉电、错误以及模式跳转等事件。还列出了事件发生时间。

如果 CPU 的固件版本为 V2.3 或早期版本，则显示的事件日志的最大数量为 16。

如果 CPU 的固件版本为 V2.4 或以上版本，则显示的事件日志的最大数量为 32。



## 6.7 PLC 错误响应

### 6.7.3 PROFINET 警告 (PROFINET Alarm)

“PROFINET 警告”(PROFINET Alarm) 显示 PROFINET 相关的警告信息：设备编号、设备名称、插槽编号、子插槽编号以及警告描述。



### 6.7.4 扫描速率 (Scan Rates)

“扫描速率”(Scan Rates) 对话框如下：



“扫描速率”(Scan Rates) 对话框显示以下信息:

- 上次 (Last): 最后一次扫描速率
- 最小值 (Minimum): 最小扫描速率
- 最大值 (Maximum): 最大扫描速率

如果单击“重置”(Reset) 按钮, 则会清除 PLC 中的扫描速率信息。然后, 可单击“刷新”(Refresh) 按钮, 以显示更新的扫描速率信息。

### 6.7.5 非致命错误和 I/O 错误

检测到非致命错误时, CPU 不会切换为 STOP 模式。它仅仅是把事件记录到 SM 存储器中, 之后便会继续执行程序。但是, 如果用户希望在发生非致命错误时强制将 CPU 切换为 STOP 模式, 也可以通过编程实现。

下面的示例程序显示一个程序段, 用于监视两个全局非致命错误位, 并在这两个位中的任何一个位 = 1 时将 CPU 将切换为 STOP 模式。

表格 6-3 用于检测非致命错误条件的逻辑示例

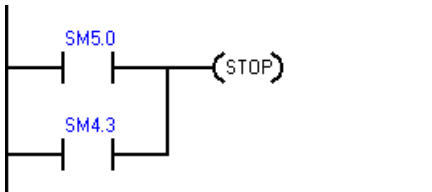
| LAD   |                              | STL  |
|---|------------------------------|--|
|  | 发生 I/O 错误或运行错误时, 切换为 STOP 模式 | <b>Network 1</b><br><b>LD SM5.0</b><br><b>O SM4.3</b><br><b>STOP</b> |

非致命错误是指用户程序结构问题或用户程序中某些指令执行问题。I/O 错误是指 CPU、信号板和扩展模块的 I/O 问题。可以使用 STEP 7-Micro/WIN SMART 查看非致命错误和 I/O 错误生成的错误代码。

## 6.7 PLC 错误响应

在 PLC 菜单功能区的“信息”(Information) 部分单击 PLC 按钮可查看连接到 STEP 7-Micro/WIN SMART 的 PLC 的当前错误状态。

表格 6-4 非致命错误类型

|              | 说明  |
|--------------|---|
| CPU 中的程序编译错误 | 下载程序时，CPU 会对程序进行编译。如果 CPU 检测到程序违反编译规则，将中止下载，并生成一个错误代码。（已经下载到 CPU 的程序仍然存在于永久存储器中，不会丢失。）可以在修正错误后再次下载程序。   |
| I/O 设备错误     | 上电和下载系统块后，CPU 验证系统块中存储的 I/O 组态与 CPU、信号板和实际存在的扩展模块是否匹配。任何不匹配将导致生成设备的组态错误。在运行时，设备检测到的其他 I/O 问题（如缺少用户电源或输入值超出限制）可生成 I/O 错误。<br>CPU 将模块状态信息存储在特殊存储器 (SM) 位中。程序可以监视和评估这些位。SM5.0 是全局 I/O 错误位，当存在任何 I/O 错误条件时，它将保持置位。                        |
| 程序执行错误       | 程序在执行过程中可能产生错误。这些错误的原因可能是指令使用不正确或指令处理的数据无效。例如，如果程序执行期间更改了指针，则程序编译时有效的间接地址指针可能会指向非法地址。更改指针指向无效地址为运行时间编程问题的一个示例。发生运行时编程故障时，CPU 会将 SM4.3 置位。SM4.3 会在 CPU 处于 RUN 模式期间一直保持置位。<br>程序可通过执行 GET_ERROR 指令 (页 417) 获取当前非致命错误代码并将 SM4.3 复位为 OFF。 |

有关违反编译规则和运行时编程问题的描述，请参见非致命错误代码列表 (页 1028)。

有关用于报告 I/O 和程序执行错误的 SM 位的详细信息，请参见 SM 位 (页 1035) 的描述。

## 6.7.6 致命错误

致命错误导致 PLC 停止执行程序。根据致命错误的严重程度的不同，致命错误可能导致 PLC 无法执行任一或全部功能。处理致命错误的目的是使 PLC 进入安全状态，这样 PLC 能对现有错误条件的询问做出响应。

检测到致命错误时，PLC 将切换到 STOP 模式、点亮 STOP 和 ERROR LED、覆盖输出表并切断输出。PLC 一直处于该状态，直到致命错误条件得到纠正。

在进行更改以纠正致命错误条件后，使用下列方法之一重新启动 PLC：

- 关闭 PLC 的电源后再重新接通。
- 使用 STEP 7-Micro/WIN SMART，在 PLC 菜单功能区的“修改”(Modify) 区域单击“暖启动”(Warm Start) 按钮。这会强制 PLC 重新启动并清除所有致命错误。

重新启动 PLC 将清除致命错误条件并执行上电诊断测试以验证致命错误是否已纠正。如果发现其它致命错误条件，则 PLC 将再次点亮 ERROR LED，指示仍然存在错误。否则，PLC 将开始正常运行。

有些错误条件可能会导致 PLC 无法进行通信。在这些情况下，无法查看 PLC 中的错误代码。这些类型的错误表明硬件发生故障，需要修理 PLC；更改程序或清空 PLC 存储器无法解决这些问题。

有关详细信息，请参见致命错误代码列表 (页 1031)。

## 6.8 在 RUN 模式下执行程序编辑



### 警告

#### 在 RUN 模式下下载程序的风险

在 RUN 模式下将程序变更下载至 PLC 时，相关变更将立即对程序运行产生影响。因此根本没有防范错误的余地；编程编辑中的错误将可能导致严重人身伤害甚至死亡和 / 或设备损坏。仅符合条件的相关人员可以执行 RUN 模式下的程序编辑。

### 概述

借助“在 RUN 模式下执行程序编辑”功能，无需将 PLC 切换为 STOP 模式即可对程序进行修改，并将相关变更下载至 PLC。

- 无需停机即可对当前程序进行细微修改。  
示例：更改参数值。
- 借助此功能，可更快速地执行程序调试。  
示例：对常开或常闭开关进行取反逻辑操作。

如果将相关更改下载至实际过程（相对仿真过程而言，程序调试期间可能会进行模拟仿真），下载之前，请务必全面考虑可能会对机器和机器操作员造成的安全后果。

在 RUN 模式下执行程序编辑的过程中，只能下载程序块（OB1，子例程和中断）。在 RUN 模式下执行程序编辑的过程中，无法下载系统块或数据块。

### 在 RUN 模式下执行编辑的前提条件

若要在 RUN 模式下将程序编辑下载至 PLC，必须满足以下前提条件：

- 程序编译必须成功。
- 运行 STEP 7-Micro/WIN SMART 的计算机与 PLC 之间必须已成功建立通信。

## 6.8 在 RUN 模式下执行程序编辑

- 目标 PLC 的固件必须支持在 RUN 模式下进行程序编辑。仅带有 V2.0 版或更新版固件的 S7-200 SMART CPU 支持在 RUN 模式下进行程序编辑。
- 必须为受保护的 POU 提供密码才能打开块（用于正常编辑、在 RUN 模式编辑和程序状态操作）。

如果在 RUN 模式下执行程序编辑的过程中将 PLC 切换为 STOP 模式，则 PLC 将中止编辑会话。

### 可能发生的问题

为了帮助您确定是在 RUN 模式还是在 STOP 模式下将程序相关变更下载至 PLC，需考量在 RUN 模式下执行编辑时各种类型的程序变更所产生的影响：

- 如果删除输出的控制逻辑，则在下次重新上电或切换为 STOP 模式之前，输出将始终保持为其最后的状态。
- 如果删除在 RUN 模式下执行编辑时已运行的 HSC、Motion、或 PLS 函数，则 HSC、Motion、或 PLS 函数将继续运行，直至下一次上电循环或切换到 STOP 模式。
- 如果在 RUN 模式下执行编辑的过程中删除 ATCH 或 DTCH 指令却未删除相应中断例程，则在下次重新上电或切换为 STOP 模式之前，无论何时只要发生控制事件，仍会继续执行中断例程。
- 如果添加以首次扫描标志为条件的 ATCH 指令，则在下次重新上电或发生 STOP-to-RUN 模式转换之前，CPU 不会使能相关事件。
- 如果删除 ENI 或 DISI 指令，则在下次重新上电或发生 RUN-STOP 模式转换之前，激活的中断例程仍将继续运行。
- 如果在 RUN 模式下执行编辑的过程中修改 RCV 指令表的地址，且 RCV 指令处于激活状态，则 PLC 会将接收到的数据写入旧的表地址中。完成当前（旧地址）接收请求之后，PLC 才会使用新地址。由于已完成程序编辑，如果程序在新地址中查找数据，会发现其中不存在数据。GET 与 PUT 指令的功能类似。

---

#### 说明

CPU 型号 CPU CR20s、CPU CR30s、CPU CR40s 和 CPU CR60s 无以太网端口，不支持与使用以太网通信相关的所有功能。

---

- 在重新上电或从 STOP 转换为 RUN 模式之前，PLC 不会执行以首次扫描标志为条件的逻辑。完成 RUN 模式下的编辑之后，启动修改后的程序不会设置首次扫描标志。

## 处理正负跳变

在 RUN 模式下执行编辑的过程中，为最大程度减小程序中跳变 (EU) 和负跳变 (ED) 指令再定位的相关变更对过程的影响，STEP 7-Micro/WIN SMART 会为程序中所含的每条跳变指令分配一个临时的编号。对于在 RUN 模式编辑过程中添加到程序中的各跳变指令，必须为其分配唯一的标识号。为帮助用户选择尚未使用的编号，STEP 7-Micro/WIN SMART 的交叉引用窗口中提供了边沿使用选项卡，当激活在 RUN 模式下激活程序编辑功能后，该选项卡即可用。该表会列出当前程序中所使用的所有 EU/ED 指令，这样用户即可参照此列表执行程序变更。

## 在 RUN 模式下执行程序编辑和下载

要在 RUN 模式下启动程序编辑，请按以下步骤操作：

1. 在“调试”(Debug) 菜单功能区的“设置”(Settings) 区中，单击“在 RUN 模式下编辑”(Edit In Run) 按钮。

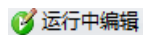

---

### 说明

如果尚未对程序编辑器中的当前程序进行保存，STEP 7-Micro/WIN SMART 会提示您保存项目。项目保存可使用相同名称或者也可更改名称。

---

2. 单击警告对话框中的“继续”(Continue) 按钮，确认您希望继续执行 RUN 模式下的程序编辑。STEP 7-Micro/WIN SMART 会上传当前存储在 CPU 中的程序并在程序编辑器中显示此程序，然后，用户可根据需要在编辑器执行变更。

完成所需变更后，必须将相应变更下载至 CPU，这样变更才会生效。下载启动后，在其结束之前将无法执行 STEP 7-Micro/WIN SMART 中的其它任务。

检查输出窗口查看是否存在任何编译错误（例如，EU 或 ED 编号重复）。双击错误信息，即可在程序编辑器中编辑出错的程序段。

## 指定 CPU 分配（后台时间）

在 RUN 模式下执行程序编辑的过程中，CPU 除继续执行当前加载程序外，还需要一些时间在后台编译已修改的程序。用户可在系统块 (页 155) 中组态编译可用的后台时间量。请注意，仅当 CPU 处于 STOP 模式时，才可下载系统块。

## 6.9 用于调试程序的功能

STEP 7-Micro/WIN SMART 提供了下列功能来帮助您调试程序：

- 在程序中添加书签可以使您在较长程序中很方便地前后移动到特定行
- 通过交叉引用表 (页 741)跟踪程序中的引用
- 使用状态图 (页 746)显示 PLC 数据值和状态
- 显示程序编辑器中的状态 (页 743)

有关调试程序的详细信息，请参见诊断和故障排除 (页 741)章节。



## PLC 设备组态

### 7.1 组态 PLC 系统的运行

#### 7.1.1 系统块

系统块提供 S7-200 SMART CPU、信号板和扩展模块的组态。

##### 说明

CPU 型号 CPU CR20s、CPU CR30s、CPU CR40s 和 CPU CR60s 不支持使用扩展模块或信号板。

使用以下方法之一查看和编辑系统块以设置 CPU 选项：

- 单击导航栏 (页 36) 上的“系统块”(System Block)  按钮。
- 在“视图”(View) 菜单功能区的“窗口”(Windows) 区域内，从“组件”(Component) 下拉列表 (页 36) 中选择“系统块”(System Block)。
- 选择“系统块”(System Block) 节点，然后按 Enter 键，或双击项目树 (页 36) 中的“系统块”(System Block) 节点。

STEP 7-Micro/WIN SMART 打开系统块，并显示适用于 CPU 类型的组态选项。

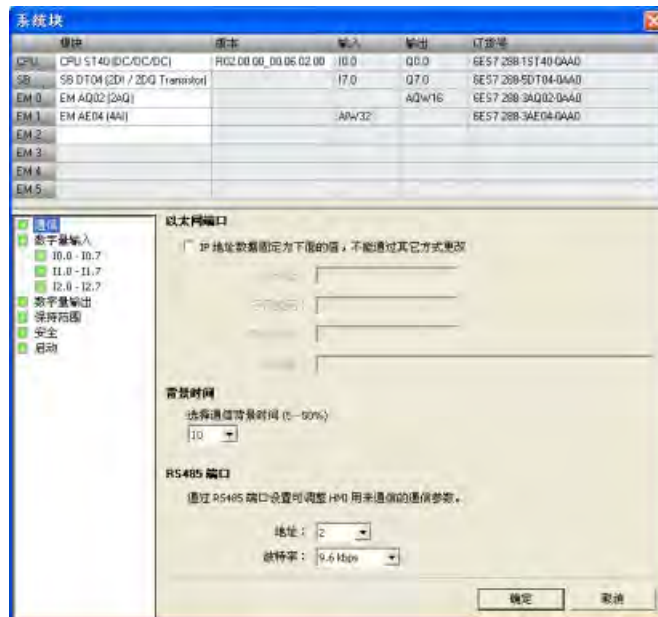

## 硬件配置

“系统块”(System Block) 对话框的顶部显示已经组态的模块，并允许您添加或删除模块。使用下拉列表更改、添加或删除 CPU 型号、信号板和扩展模块。添加模块时，输入列和输出列显示已分配的输入地址和输出地址。

---

### 说明

最好选择系统块中的 CPU 型号和固件版本 (V1 或 V2) 作为真正要使用的 CPU 型号和固件版本。下载项目时，如果项目中的 CPU 型号或固件版本与所连接的 CPU 型号或固件版本不匹配，STEP 7-Micro/WIN SMART 将发出警告消息。您可继续下载，但如果连接的 CPU 不支持项目需要的资源和功能，将发生下载错误。

---

## 模块选项

系统块对话框底部显示在顶部选择的模块选项。单击组态选项树中的任意节点均可修改所选模块的项目组态。

系统块包括 CPU 模块的以下组态选项：

- 通信 (页 155)
- 数字量输入和脉冲捕捉位 (页 157)
- 数字量输出 (页 160)
- 保持范围 (页 161)
- 安全 (页 162)
- 启动 (页 166)

其它设备（如模拟量输入 (页 167)、模拟量输出 (页 170)、RTD 模拟量输入 (页 172)、热电偶 (TC) 模拟量输入 (页 176)、RS485/RS232 CM01 通信信号板 (页 180)、电池 BA01 信号板 (页 181) 以及附加数字量输入和输出）的特定组态选项可在添加这些模块时从系统块进行访问。

在下载或上传系统块之前，必须在 STEP 7-Micro/WIN SMART 与 CPU 之间建立通信。

然后即可下载一个修改的系统块，以便为 CPU 提供新系统组态。您所输入的新属性在将修改内容下载 (页 60) 到 CPU 时生效。

您也可以从 CPU 上传一个现有系统块，以使 STEP 7-Micro/WIN SMART 项目组态与 CPU 组态相匹配。

## 7.1.2 对通信进行组态

单击“系统块”(System Block) (页 153) 对话框的“通信”(Communication) 节点组态以太网端口、背景时间和 RS485 端口。

### 说明

CPU 型号 CPU CR20s、CPU CR30s、CPU CR40s 和 CPU CR60s 无以太网端口，不支持与使用以太网通信相关的所有功能。

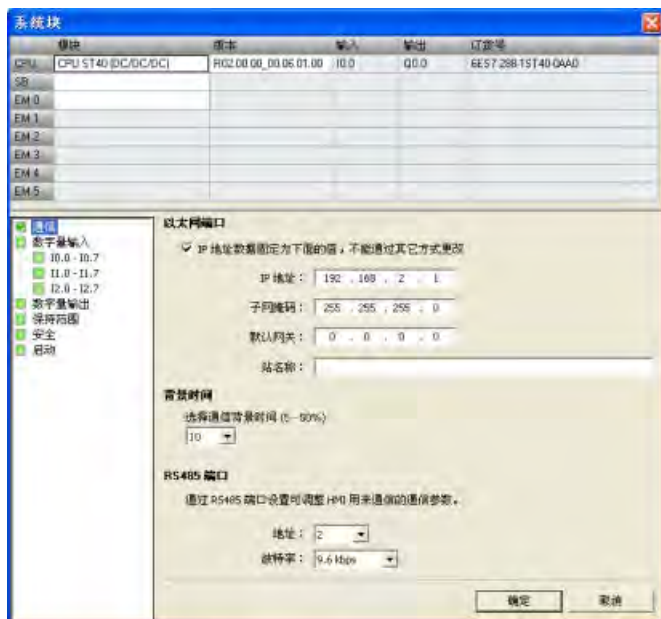

### 以太网端口

若要使 CPU 从项目中获取其以太网网络端口的相关信息，则请单击“IP 地址数据固定为下面的值，不能通过其它方式更改”(IP address data is fixed to the values below and cannot be changed by other means) 复选框。然后便可输入以下以太网信息：

- “IP 地址”(IP Address)：每个设备必须有一个 Internet 协议 (IP) 地址。设备使用此地址在更加复杂的路由网络中传送数据。
- “子网掩码”(Subnet Mask)：子网是已连接的网络设备的逻辑分组。在局域网 (LAN) 中，子网中的节点彼此之间的物理位置通常相对接近。子网掩码定义 IP 子网的边界。子网掩码 255.255.255.0 通常适用于本地网络。

## 7.1 组态 PLC 系统的运行

- “默认网关”(Default Gateway): 网关 (或 IP 路由器) 是 LAN 之间的链路。LAN 中的计算机可使用网关向其它网络发送消息, 这些网络可能还隐含着其它 LAN。如果数据的目的地不在 LAN 内, 网关会将数据转发给可将数据传送到其目的地的另一个网络或网络组。网关依靠 IP 地址来传送和接收数据包。
- “站名称”(Station Name): 站名称是在网络上定义的 CPU 名称。在“通信”(Communications) 对话框中, 请使用有助于识别 CPU 的名称。

### 说明

站名称遵守标准 DNS (域名系统) 命名规范。S7-200 SMART CPU 将站名称限制为最多 63 个字符, 其中包括小写字母 a 到 z、数字 0 到 9、连字符 (减号) 和句号。

CPU 禁用某些名称:

- 站名称不能有 n.n.n.n 格式, 其中 n 取 0 到 999 中的值。
- 站名不能以字符串 port-*nnn* 或字符串 port-*nnn-*nnnnn** 开始, 其中 n 是 0 到 9 的数字。例如, port-123 和 port-123-45678 为无效站名。站名称不能以连字符或句号开始或结束。

## 背景时间

可组态专门用于处理通信请求的扫描周期时间百分比。增加专门用于处理通信请求的时间百分比时, 亦会增加扫描时间, 从而减慢控制过程的运行速度。扫描时间仅在过程通信请求需要处理时增加。

专门用于处理通信请求的默认扫描时间百分比被设为 10%。该设置在处理编译/状态监控操作和尽量减小对控制过程的影响之间进行了合理的折衷。您可以调整该设置, 每次增加 5%, 最大为 50%。

随着 S7-200 SMART CPU 通信伙伴的增多, 将需要更多的后台时间来处理这些伙伴的请求。GET 和 PUT 指令需要额外资源来创建并保持与其它设备间的连接。如果有 HMI 设备或其它的 CPU 通过 EM DP01 与 S7-200 SMART CPU 通信, 则 EM DP01 PROFIBUS DP 模块需要额外的后台通信时间。开放式用户通信 (OUC) 还会给 CPU 增加额外负荷, 并可能需要额外的后台时间。

## RS485 端口

使用以下设置对板载 RS485 端口调整系统协议通信参数。连接编程设备或 HMI 设备时使用系统协议:

- RS485 端口地址: 单击滚动按钮输入所需 CPU 地址 (1-126)。默认端口地址为 2。
- 波特率: 从下拉列表中选择所需数据波特率 (9.6 Kbps、19.2 Kbps 或 187.5 Kbps)。

**说明**

对于 S7-200 SMART CPU，可执行以下 RS485 通信连接：

- 使用 USB-PPI 电缆通过任意串行端口（包括 RS485 端口、信号板端口和 DP01 PROFIBUS 端口）对所有型号的 CPU 进行编程。
- 使用 RS485 和 RS232 端口进行 HMI 访问（数据读/写）和自由端口通信。

**说明**

CPU 型号 CPU CR20s、CPU CR30s、CPU CR40s 和 CPU CR60s 不支持使用扩展模块或信号板。

**7.1.3 组态数字量输入**

单击“系统块”(System Block) (页 153) 对话框的“数字量输入”(Digital Inputs) 节点组态数字量输入滤波器和脉冲捕捉位。

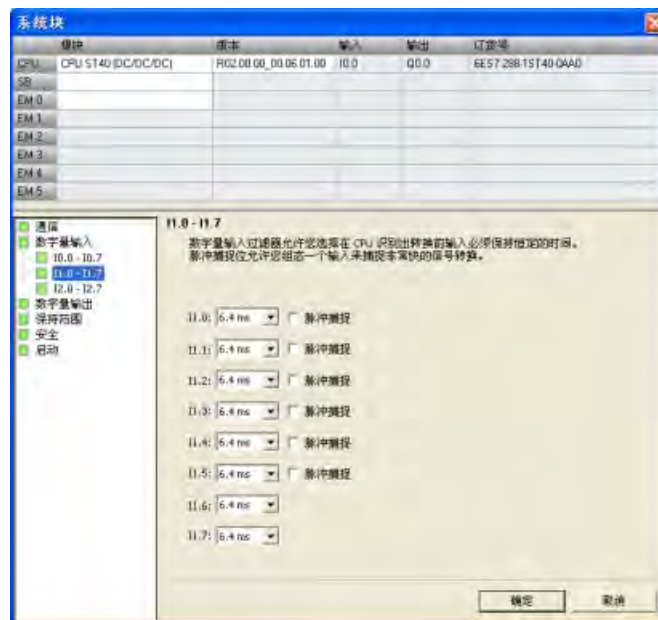
**数字量输入滤波器**

通过设置输入延时，您可以过滤数字量输入信号。该延迟帮助过滤输入接线上可能对输入状态造成不良改动的噪音。输入状态改变时，输入必须在时延期限内保持在新状态，才能被认为有效。滤波器会消除噪音脉冲，并强制输入线在数据被接受之前稳定下来。

使用 S7-200 SMART CPU，用户可以为所有数字量输入点选择一个输入延迟。可用输入点数取决于 CPU 型号 (页 21)。

7.1 组态 PLC 系统的运行

前十四个输入点（I0.0 到 I0.7 以及 I1.0 到 I1.5）支持延迟时间选项的扩展设置（可在 0.2 ms 至 12.8 ms 范围内的七个设置中任选其一，或在 0.2 μs 至 12.8 μs 范围内的七个设置中任选其一）。其余输入点（I1.6 及以上）仅支持输入延迟选项的限定设置（6.4 ms、12.8 ms 或者不过滤）。

例如，CPU SR20 的所有十二个输入点均支持输入延迟设置的扩展列表。对于 CPU ST40，输入延迟选项的扩展列表适用于其前十四个输入点，其余十个输入点则仅支持限定列表。

所有输入点的默认滤波时间均为 6.4 ms。

要设置输入延迟，请按以下步骤操作：

1. 从一个或多个输入旁的下拉列表中选择延迟时间。
2. 单击“确定”(OK) 按钮，输入选项。

 **警告**

**更改数字量输入通道的滤波时间存在的风险**

如果数字量输入通道的滤波时间更改自以前的设置，则新的“0”电平输入值可能需要保持长达 12.8 ms 的累积时间，然后滤波器才会完全响应新输入。在此期间，可能不会检测到持续时间少于 12.8 ms 的短“0”脉冲事件或对其计数。

滤波时间的这种更改会引发意外的机械或过程操作，这可能会导致人员死亡、重伤和/或设备损坏。

为了确保新的滤波时间立即生效，必须关闭 CPU 电源后再开启。

脉冲捕捉位

S7-200 SMART CPU 为数字量输入点提供脉冲捕捉功能。通过脉冲捕捉功能可以捕捉高电平脉冲或低电平脉冲。此类脉冲出现的时间极短，CPU 在扫描周期开始读取数字量输入时，可能无法始终看到此类脉冲。

当为某一输入点启用脉冲捕捉时，输入状态的改变被锁定，并保持至下一次输入循环更新。这样可确保延续时间很短的脉冲被捕捉，并保持至 S7-200 SMART CPU 读取输入。

可根据 CPU 型号 (页 21) 单独启用前十四个数字量输入点（I0.0 至 I0.7 以及 I1.0 至 I1.5）的脉冲捕捉操作。

如果组态中包含 SB DT04，则可启用此信号板上提供的两个附加数字量输入点的脉冲捕捉操作。

下图显示 S7-200 SMART CPU（脉冲捕捉启用和未启用）的基本操作状况：

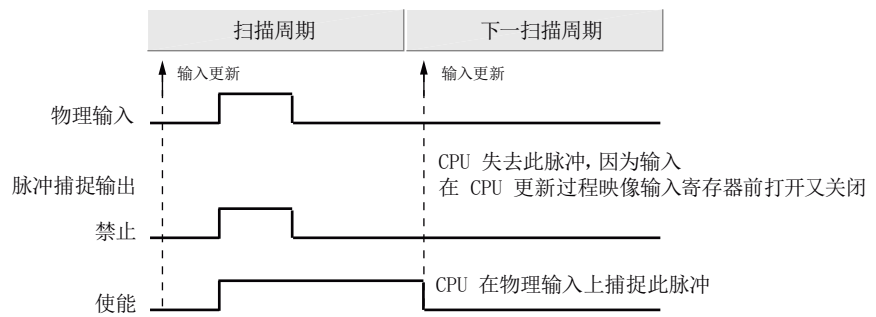

由于脉冲捕捉功能在输入通过输入滤波器后对输入进行操作，您必须调整输入滤波时间，以防滤波器过滤掉脉冲。下图显示数字量输入电路方框图：

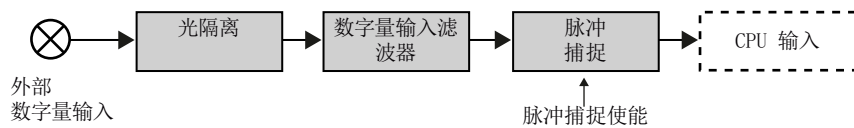

下图显示启用脉冲捕捉功能时对各种不同输入条件的响应。如果在某一特定扫描中存在一个以上脉冲，仅读取第一个脉冲。如果在某一特定扫描中有多个脉冲，则应当使用上升/下降沿中断事件：

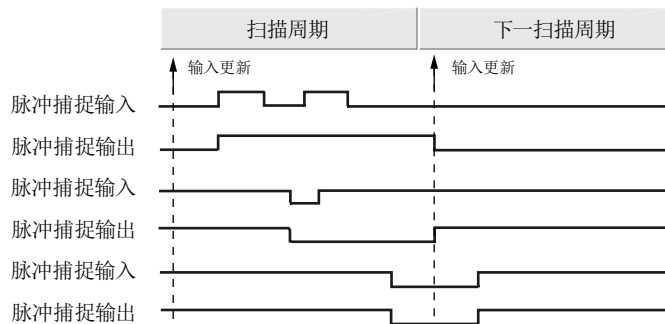

### 7.1.4 组态数字量输出

单击“系统块”(System Block)(页 153)的“数字量输出”(Digital Outputs)节点组态所选模块的数字量输出选项。

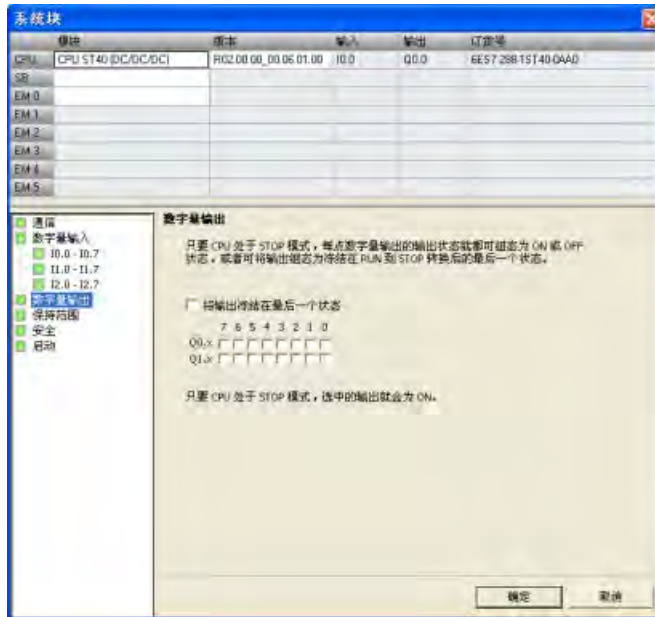

当 CPU 处于 STOP 模式时，可将数字量输出点设置为特定值，或者保持在切换到 STOP 模式之前存在的输出状态。

STOP 模式下，有两种方法可用于设置数字量输出行为：

- “将输出冻结在最后一个状态”(Freeze Outputs in last state)：单击此复选框，就可在进行 RUN 到 STOP 转换时将所有数字量输出冻结在其最后的状态。
- “替换值”(Substitute value)：如果“将输出冻结在最后一个状态”(Freeze Outputs in last state)复选框未选中，只要 CPU 处于 STOP 模式，此表就允许选择每个输出所需状态。单击要设置为 ON (1) 的每个输出的复选框。数字量输出的默认替换值为 OFF (0)。



### 7.1.5 组态保持范围

单击“系统块”(System Block) (页 153) 对话框的“保持范围”(Retentive Ranges) 节点组态在循环上电后保留下来的存储器范围。

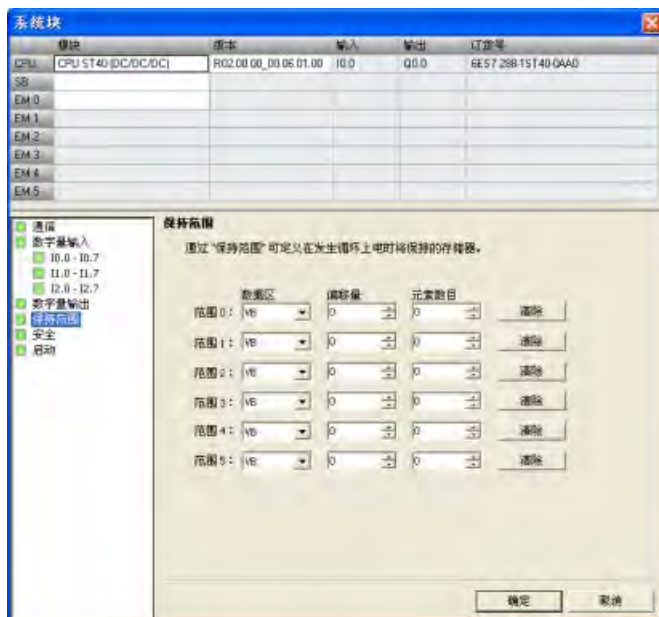

选择要在上电循环期间保持的存储区。为 V、M、T 或 C 存储器输入新值。

您可将下列存储区中的地址范围定义为保持：V、M、T 和 C。对于定时器，只能保持保持性定时器 (TONR)，而对于定时器和计数器，只能保持当前值（每次上电时都将定时器和计数器位清零）。

默认情况下，CPU 无定义的保持存储区，但可组态保持范围：

- S7-200 SMART CPU 型号 CPU SR20、CPU ST20、CPU SR30、CPU ST30、CPU SR40、CPU ST40、CPU SR60 和 CPU ST60 的保持性存储器容量最大为 12 KB。
- S7-200 SMART CPU 型号 CPU CR20s、CPU CR30s、CPU CR40s 和 CPU CR60s 的保持性存储器容量最大为 2 KB。

### CPU 断电后的数据保持

CPU 在断电和上电时对保持性存储器执行以下操作：

- **断电时：**  
CPU 将指定的保持性存储器范围保存到永久存储器。
- **上电时：**  
CPU 先将 V、M、C 和 T 存储器清零，将所有初始值都从数据块复制到 V 存储器，然后将保存的保持值从永久存储器复制到 RAM。

**S7-200 SMART CPU 存储器地址保持范围**

| 数据类型 | 描述    | CPU CR20s<br>CPU CR30s<br>CPU CR40s<br>CPU CR60s | CPU SR20<br>CPU ST20 | CPU SR30<br>CPU ST30 | CPU SR40<br>CPU ST40 | CPU SR60<br>CPU ST60 |
|------|-------|--|----------------------|----------------------|----------------------|----------------------|
| V    | 数据存储器 | VB0-<br>VB8191                                   | VB0-VB12287          | VB0-VB16383          | VB0-VB20479          | VB0-VB24575          |
| T    | 定时器   | T0-T31、<br>T64-T95                               | T0-T31、<br>T64-T95   | T0-T31、<br>T64-T95   | T0-T31、<br>T64-T95   | T0-T31、<br>T64-T95   |
| C    | 计数器   | C0-C255  | C0-C255              | C0-C255              | C0-C255              | C0-C255              |
| M    | 标志位   | MB0-MB31   | MB0-MB31             | MB0-MB31             | MB0-MB31             | MB0-MB31             |

**7.1.6 组态系统安全**

单击“系统块”(页 153)对话框的“安全”节点组态 CPU 的密码及安全设置。

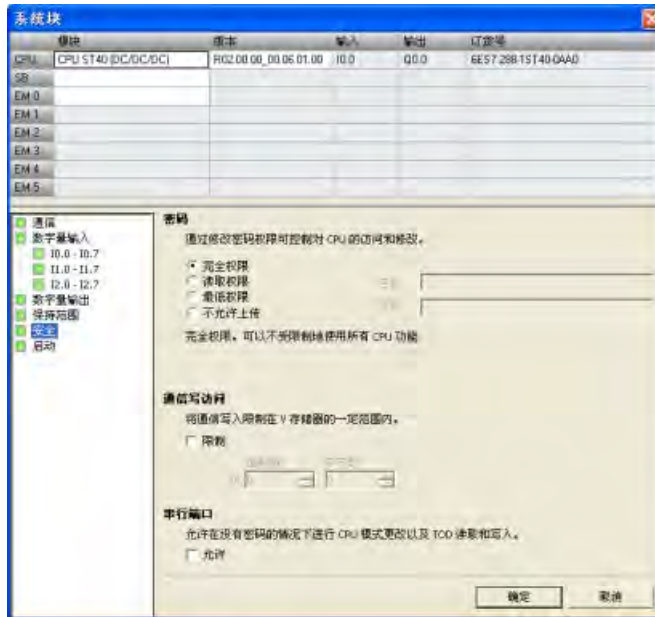

密码必须至少包含一个小写字母、一个大写字母、一个数字和一个特殊字符。密码的长度必须在 10 到 63 个字符之间。

#### 说明

- CPU 从之前的版本升级到 V2.8 时，新安全解决方案将自动加载，无需重新下载项目。
- S7-200 SMART CPU V2.8 实现了新安全解决方案。S7-200 SMART CPU V2.8 无法降级到之前的版本。

### 密码保护权限级别

CPU 提供四级密码保护，“完全权限”（1 级）提供无限制访问，“不允许上传”（4 级）提供最受限制的访问。S7-200 SMART CPU 的默认密码级别是“完全权限”（1 级）。

CPU 密码授权访问 CPU 功能和存储器。未下载 CPU 密码（“完全权限”（1 级））情况下，S7-200 SMART CPU 允许无限制访问。如果已组态比“完全权限”（1 级）级别更高的访问权限并下载 CPU 密码，则 S7-200 SMART CPU 要求输入密码以访问下表定义的 CPU 操作。

即使密码已知，“不允许上传”（4 级）密码限制也对用户程序（知识产权）进行保护。4 级权限无法实现上传，只有在 CPU 没有用户程序时才能更改权限级别。因此，即使有人发现密码，您也始终能够保护用户程序。

表格 7-1 S7-200 SMART CPU 密码保护权限级别

| 操作说明              | 完全权限（1 级） | 读取权限（2 级） | 最低权限（3 级） | 不允许上传（4 级）  |
|-------------------|-----------|-----------|-----------|---|
| 读取和写入用户数据         | 允许        | 允许        | 允许        | 允许  |
| CPU 的启动、停止和上电复位   | 允许        | 有限制       | 有限制       | 有限制   |
| 读取日时钟             | 允许        | 允许        | 允许        | 允许  |
| 写入日时钟             | 允许        | 有限制       | 有限制       | 有限制   |
| 上传用户程序、数据和 CPU 组态 | 允许        | 允许        | 有限制       | 不允许   |
| 下载程序块、数据块或系统块     | 允许        | 有限制       | 有限制       | 有限制<br>注：如果存在用户程序块，不允许对系统块进行操作。如果用户下载程序块或数据块，则需要密码验证。 |
| 复位为出厂默认设置         | 允许        | 有限制       | 有限制       | 有限制   |
| 删除程序块、数据块或系统块     | 允许        | 有限制       | 有限制       | 有限制<br>注：如果存在用户程序块，不允许对系统块进行操作。                       |

7.1 组态 PLC 系统的运行

| 操作说明                 | 完全权限 (1 级) | 读取权限 (2 级) | 最低权限 (3 级) | 不允许上传 (4 级) |
|----------------------|------------|------------|------------|-------------|
| 将程序块、数据块或系统数据块复制到存储卡 | 允许         | 有限制        | 有限制        | 有限制         |
| 强制状态图中的数据            | 允许         | 有限制        | 有限制        | 有限制         |
| 执行单次或多次扫描操作。         | 允许         | 有限制        | 有限制        | 有限制         |
| 在 STOP 模式下写入输出。      | 允许         | 有限制        | 有限制        | 有限制         |
| 复位 PLC 信息中的扫描速率      | 允许         | 有限制        | 有限制        | 有限制         |
| 程序状态                 | 允许         | 允许         | 有限制        | 不允许         |
| 项目比较                 | 允许         | 允许         | 有限制        | 不允许         |

通信写入限制

可对 V 存储器特定范围的通信写入进行限制，禁止对其它存储区进行通信写入（I、Q、AQ 和 M）。要对 V 存储器特定范围的通信写入进行限制，选中“限制”复选框，以字节为单位组态 V 存储器范围。

此区域可小到没有字节，大到整个 V 存储器。

使用此功能，用户程序可先验证写入此存储器子集的数据，然后再在应用程序中使用数据，以获得更好的安全性。请注意，这些限制只适用于通信写入（例如来自 HMI、STEP 7-Micro/WIN SMART、PC Access 和其它 CPU PUT 指令的写入），不适用于用户程序写入。

说明

如果限制对 V 存储器特定范围的写访问，确保“文本显示”模块或 HMI 只在 V 存储器的可写范围内写入。此外，如果使用 PID 向导、PID 控制面板、运动控制向导或运动控制面板，确保这些向导或面板使用的 V 存储器在其可写范围内。

禁用此项限制时，可写入存储区的全部范围，包括 I、Q、M、V 和 AQ。

串行端口模式更改和日时钟 (TOD) 写入

无需密码也可通过串行端口（如果 CPU 型号支持，内置 RS485 和 RS485/RS232 信号板都可使用）允许 CPU 模式更改（go-to-RUN 和 go-to-STOP）和 TOD 写入。为此，在“串行端口”部分选中“允许”复选框。

此复选框可向下兼容不提示这些功能的密码的旧版 HMI。下列选项可用：

- 如果已选中此复选框且 CPU 受密码保护，则可使用这些旧版 HMI 更改工作模式和进行 TOD 写入。
- 如果未选中此复选框且 CPU 受密码保护，无法使用这些旧版 HMI 更改工作模式和进行 TOD 写入。
- 如果 CPU 不受密码保护，无论是否选中复选框，都可使用这些旧版 HMI 更改工作模式和进行 TOD 写入。

## 访问受密码保护的 CPU

### 说明

输入受密码保护的 CPU 的密码后，当编程设备从 S7-200 SMART CPU 断开后，该密码的授权级别最多可保持一分钟有效时间。始终在断开电缆之前退出 STEP 7-Micro/WIN SMART，以防另一位用户未经授权擅自访问。

通过网络输入密码并不影响 S7-200 SMART CPU 的密码保护。如果一位授权用户通过网络访问受限功能，则不授权其他用户访问这些功能。在某一时刻，只允许一位用户无限制访问 S7-200 SMART CPU。

## 禁用密码

由于 1 级权限允许所有不受限制的 CPU 访问，因此可通过将权限级别 4、3 或 2 更改为“完全权限”（1 级）来禁用密码。

### 说明

如果权限级别为“不允许上传”（4 级），存在有效用户程序时无法通过新的密码级别下载新的系统块。必须首先删除该用户程序，然后才能下载更新的系统块。

## 忘记密码怎么办

如果忘记密码，必须将 PLC 复位为出厂默认状态。（有关详细信息，请参见清除 PLC 存储器（页 183）。）

### 7.1.7 组态启动选项

单击“系统块”(System Block) (页 153) 对话框的“启动”(Startup) 节点组态 PLC 的启动选项。

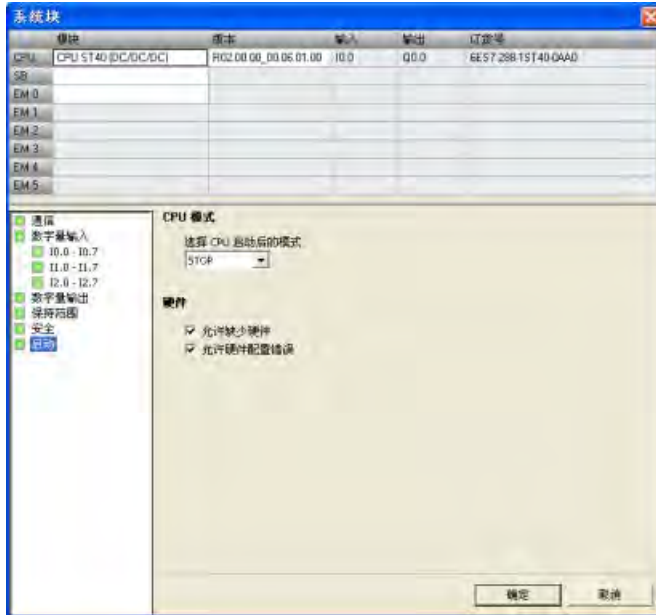

### CPU 模式

可从此对话框选择 CPU 启动后的模式。可以选择以下三种模式之一：

- **STOP**  
CPU 在上电或重启后始终应该进入 STOP 模式（默认选项）。
- **RUN**  
CPU 在上电或重启后始终应该进入 RUN 模式。对于多数应用，特别是对 CPU 独立运行而不连接 STEP 7-Micro/WIN SMART 的应用，RUN 启动模式选项是正确选择。
- **LAST**  
CPU 应进入上一次上电或重启前存在的工作模式。此选项可用于程序开发或调试。要注意运行中的 CPU 会因为很多原因进入 STOP 模式，例如扩展模块故障、扫描看门狗超时事件、存储卡插入或不规则上电事件。CPU 进入 STOP 模式后，每次上电时 CPU 都会继续进入 STOP 模式。必须通过 STEP 7-Micro/WIN SMART 将 CPU 恢复到 RUN 模式(页 60)。

## 硬件选项

还可组态 CPU 以允许在以下硬件条件下以 RUN 模式运行：

- 缺少在 CPU 中存储的硬件配置内指定的一台或多台设备。
- CPU 中存储的硬件配置与实际存在的设备之间存在差别，导致配置错误（例如，离散输入模块取代了组态的离散输出模块）。

如果不选择以上选项之一或全部并有任一禁止条件为真，则禁止 CPU 进入 RUN 模式。

### 7.1.8 组态模拟量输入

单击“系统块”(System Block) (页 153) 对话框的“模拟量输入”(Analog Inputs) 节点为在顶部选择的模拟量输入模块组态选项。

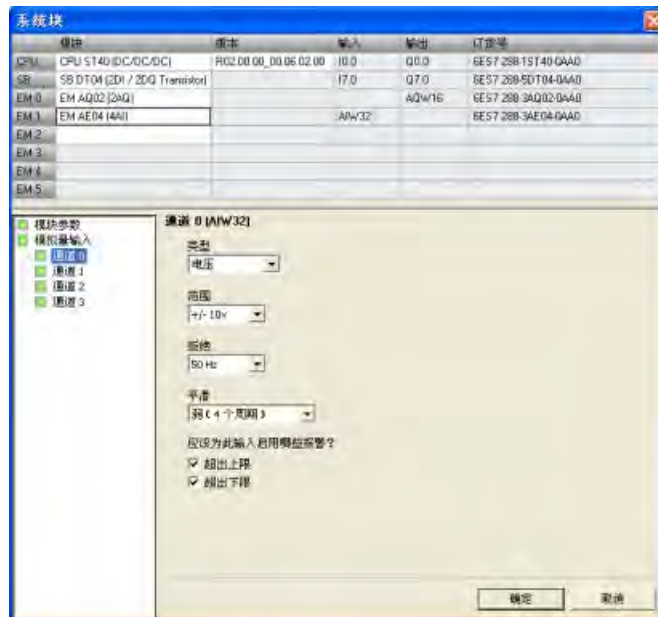

### 模拟量类型组态

对于每条模拟量输入通道，都将类型组态为电压或电流。为偶数通道选择的类型也适用于奇数通道：为通道 0 选择的类型也适用于通道 1，为通道 2 选择的类型也适用于通道 3。

## 范围

然后组态通道的电压范围或电流范围。可选择以下取值范围之一：

- +/- 2.5v
- +/- 5v
- +/- 10v
- 0 - 20ma

## “抑制”(Rejection)

传感器的响应时间或传送模拟量信号至模块的信号线的长度和状况，也会引起模拟量输入值的波动。这种情况下，可能会因波动值变化太快而导致程序逻辑无法有效响应。用户可组态模块对信号进行抑制，进而消除或最小化以下频率点的噪声：

- 10 Hz
- 50 Hz
- 60 Hz
- 400 Hz

## “平滑”(Smoothing)

可组态模块在组态的周期数内平滑模拟量输入信号，从而将一个平均值传送给程序逻辑。有四种平滑算法可供选择：

- 无（无平滑）
- 弱
- 中
- 强



## 报警组态

可为所选模块的所选通道选择是启用还是禁用以下报警：

- 超出上限（值 > 32511）
- 超出下限（值 < -32512）
- 用户电源（在系统块的“模块参数”(Module Parameters) 节点下组态，参见下图。）

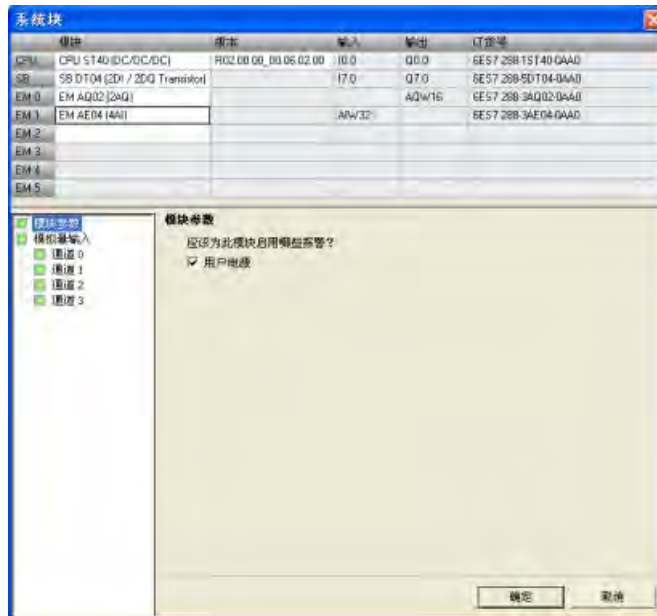

### 7.1.9 模拟量输入技术规范参考

有关模拟量输入组态选项的更多信息，请参见以下技术规范：

- 范围：“模拟量输入的电压和电流测量范围（SB 和 SM）”（页 984）
- 抑制：“模拟量输入的采样时间和更新时间”（页 984）
- 滤波：“模拟量输入的阶跃响应”（页 983）

### 7.1.10 组态模拟量输出

单击“系统块”(System Block) (页 153) 对话框的“模拟量输出”(Analog Outputs) 节点为在顶部选择的模拟量输出模块组态选项。

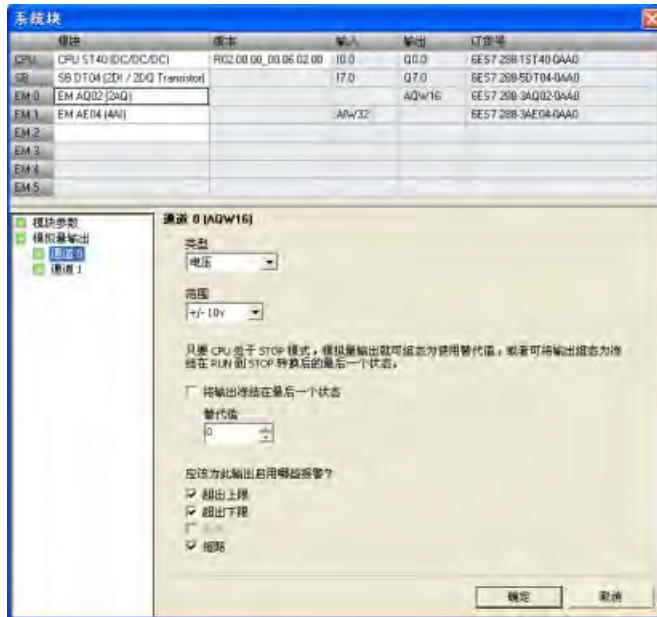

#### 模拟量类型组态

对于每条模拟量输出通道，都将类型组态为电压或电流。

#### 范围

然后组态通道的电压范围或电流范围。可选择以下取值范围之一：

- +/- 10 V
- 0 - 20 mA

#### STOP 模式下的输出行为

当 CPU 处于 STOP 模式时，可将模拟量输出点设置为特定值，或者保持在切换到 STOP 模式之前存在的输出状态。

STOP 模式下，有两种方法可用于设置模拟量输出行为：

- “将输出冻结在最后状态”(Freeze outputs in last state)：单击此复选框，就可在 PLC 进行 RUN 到 STOP 转换时将所有模拟量输出冻结在其最后值。
- “替换值”(Substitute value)：如果“将输出冻结在最后状态”(Freeze outputs in last state) 复选框未选中，只要 CPU 处于 STOP 模式就可输入应用于输出的值（-32512 到 32511）。默认替换值为 0。

## 报警组态

可为所选模块的所选通道选择是启用还是禁用以下报警：

- 超出上限（值 > 32511）
- 超出下限（值 < -32512）
- “断路”(Wire break)（仅限电流通道）
- “短路”(Short circuit)（仅限电压通道）
- 用户电源（在系统块“模块参数”(Module Parameters) 节点组态，参见下图。）

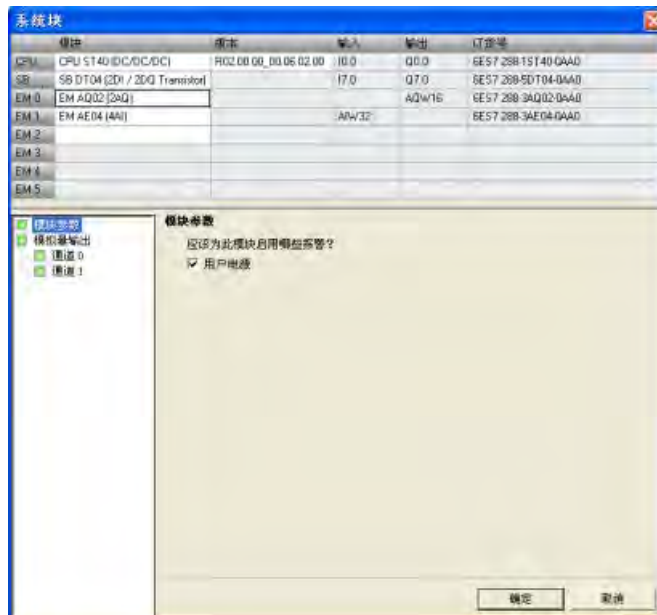

### 7.1.11 模拟量输出技术规范参考

有关模拟量输出范围组态的更多信息，请参见“模拟量输出的电压和电流测量范围（SB 和 SM）”（页 986）技术规范

### 7.1.12 组态 RTD 模拟量输入

在“系统块”(System Block)(页 153)对话框中,单击 RTD 模拟量输入节点,对顶部所选 RTD 模拟量输入模块的相关选项进行组态。

#### 说明

CPU 型号 CPU CR20s、CPU CR30s、CPU CR40s 和 CPU CR60s 不支持使用扩展模块或信号板。

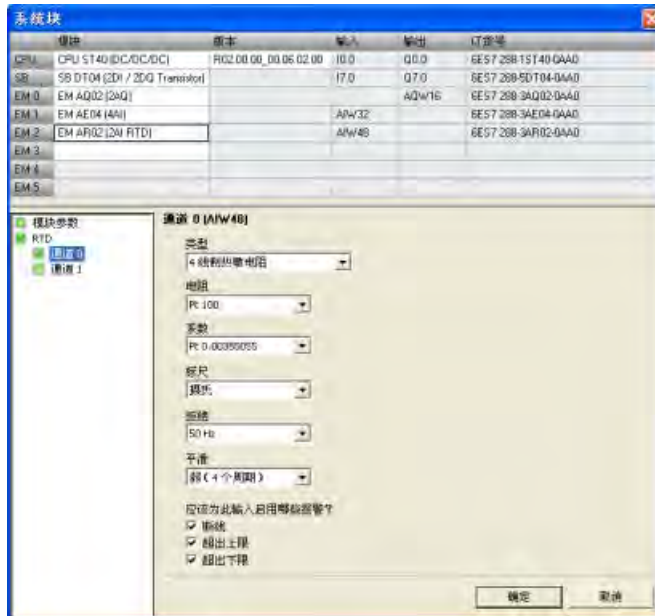

RTD 模拟量输入模块可提供端子 I+ 和 I- 电流,用于电阻测量。电流流经电阻,以测量其电压。电流电缆必须直接接线到电阻温度计/电阻。

针对 4 线制或 3 线制编程的测量可补偿线路阻抗,并返回相当高精度的测量结果(与 2 线制比较)。

#### RTD 类型组态

选择以下任一选项,组态各 RTD 输入通道的类型:

- 电阻, 4 线制
- 电阻, 3 线制
- 电阻, 2 线制
- 热敏电阻, 4 线制

- 热敏电阻，3 线制
- 热敏电阻，2 线制

## 电阻

根据所选 RTD 类型，可为通道组态以下 RTD 电阻：

表格 7-2 RTD 类型及可用电阻

| RTD 类型   | RTD 电阻  |   |
|--|---|---|
| <ul style="list-style-type: none"> <li>• 电阻，4 线制</li> <li>• 电阻，3 线制</li> <li>• 电阻，2 线制</li> </ul> 注：对于这些 RTD 类型和电阻，无法组态其温度系数和温度标定。 | <ul style="list-style-type: none"> <li>• 48 欧姆</li> <li>• 150 欧姆</li> <li>• 300 欧姆</li> <li>• 600 欧姆</li> <li>• 3000 欧姆</li> </ul>  |   |
| <ul style="list-style-type: none"> <li>• 热敏电阻，4 线制</li> <li>• 热敏电阻，3 线制</li> <li>• 热敏电阻，2 线制</li> </ul>                            | <ul style="list-style-type: none"> <li>• Pt 10</li> <li>• Pt 50</li> <li>• Pt 100</li> <li>• Pt 200</li> <li>• Pt 500</li> <li>• Pt 1000</li> <li>• LG-Ni 1000</li> </ul> | <ul style="list-style-type: none"> <li>• Ni 100</li> <li>• Ni 120</li> <li>• Ni 200</li> <li>• Ni 500</li> <li>• Ni 1000</li> <li>• Cu 10</li> <li>• Cu 50</li> <li>• Cu 100</li> </ul> |

## 系数

根据所选 RTD 电阻，可为通道组态以下 RTD 温度系数：

| RTD 电阻   | RTD 温度系数   |
|--|--|
| <ul style="list-style-type: none"> <li>• 48 欧姆</li> <li>• 150 欧姆</li> <li>• 300 欧姆</li> <li>• 600 欧姆</li> <li>• 3000 欧姆</li> </ul> | 注：对于这些 RTD 电阻，无法组态其温度系数和温度标定。  |
| <ul style="list-style-type: none"> <li>• Pt 10</li> <li>• Pt 50</li> </ul>   | <ul style="list-style-type: none"> <li>• Pt 0.00385055</li> <li>• Pt 0.003910</li> </ul> |

## 7.1 组态 PLC 系统的运行

| RTD 电阻  | RTD 温度系数  |
|---|---|
| <ul style="list-style-type: none"> <li>Pt 100</li> <li>Pt 500</li> </ul>                                  | <ul style="list-style-type: none"> <li>Pt 0.00385055</li> <li>Pt 0.003916</li> <li>Pt 0.003902</li> <li>Pt 0.003920</li> <li>Pt 0.003910</li> </ul> |
| <ul style="list-style-type: none"> <li>Pt 200</li> <li>Pt 1000</li> </ul>                                 | <ul style="list-style-type: none"> <li>Pt 0.00385055</li> <li>Pt 0.003916</li> <li>Pt 0.003902</li> <li>Pt 0.003920</li> </ul>                      |
| <ul style="list-style-type: none"> <li>Ni 100</li> </ul>  | <ul style="list-style-type: none"> <li>Ni 0.006170</li> <li>Ni 0.006180</li> <li>Ni 0.006720</li> </ul>   |
| <ul style="list-style-type: none"> <li>Ni 120</li> <li>Ni 200</li> <li>Ni 500</li> <li>Ni 1000</li> </ul> | <ul style="list-style-type: none"> <li>Ni 0.006180</li> <li>Ni 0.006720</li> </ul>  |
| <ul style="list-style-type: none"> <li>Cu 10</li> </ul>   | <ul style="list-style-type: none"> <li>Cu 0.00426</li> <li>Cu 0.00428</li> <li>Cu 0.00427</li> </ul>  |
| <ul style="list-style-type: none"> <li>Cu 50</li> <li>Cu 100</li> </ul>                                   | <ul style="list-style-type: none"> <li>Cu 0.00426</li> <li>Cu 0.00428</li> </ul>  |
| <ul style="list-style-type: none"> <li>LG-Ni 1000</li> </ul>  | <ul style="list-style-type: none"> <li>LG-Ni 0.005000</li> </ul>  |

## 标定

选择以下任一选项，组态通道的温度标定：

- 摄氏度
- 华氏

## 说明

对于“电阻，4线制”，“电阻，3线制”和“电阻，2线制”RTD类型和相关电阻，无法其组态温度系数和温度标定。

## 抑制

传感器的响应时间或负责向模块传送 RTD 模拟量信号的线缆的长度和状况，也会引起 RTD 模拟量输入值的波动。这种情况下，可能会因波动值变化太快而导致程序逻辑无法有效响应。用户可组态模块对信号进行抑制，进而消除或最小化以下频率点的噪声：

- 10 Hz
- 50 Hz
- 60 Hz
- 400 Hz

## 平滑化

用户可对模块进行组态，在组态的周期数内平滑 RTD 模拟量输入信号，然后将平均值传送至程序逻辑。有四种平滑算法可供选择：

- 无
- 弱
- 中
- 强

## 报警组态

可针对所选 RTD 模块的选定通道，选择启用或禁用下列报警：

- 断路
- 超出上限

7.1 组态 PLC 系统的运行

- 超出下限
- 用户电源（在系统块的“模块参数”(Module Parameters)节点下组态，参见下图。）

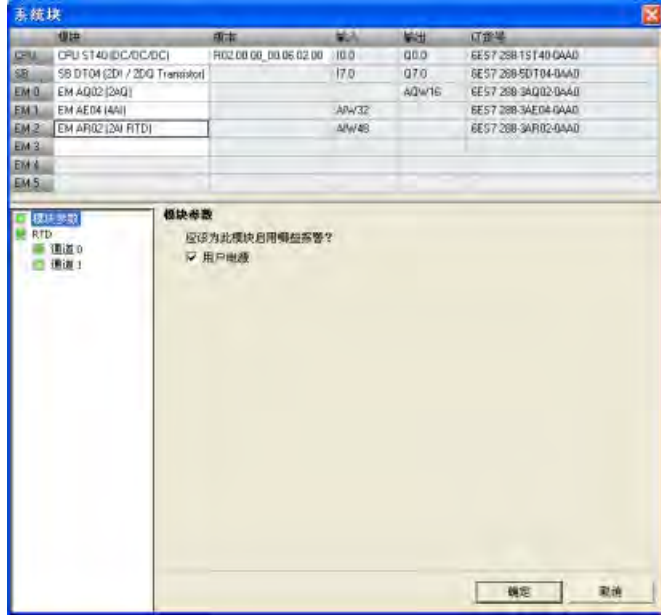

7.1.13 组态 TC 模拟量输入

在“系统块”(System Block) (页 153) 对话框中，单击 TC (Thermocouple, 热电偶) 模拟量输入节点，对顶部所选 TC 模拟量输入模块的相关选项进行组态。

说明

CPU 型号 CPU CR20s、CPU CR30s、CPU CR40s 和 CPU CR60s 不支持使用扩展模块或信号板。



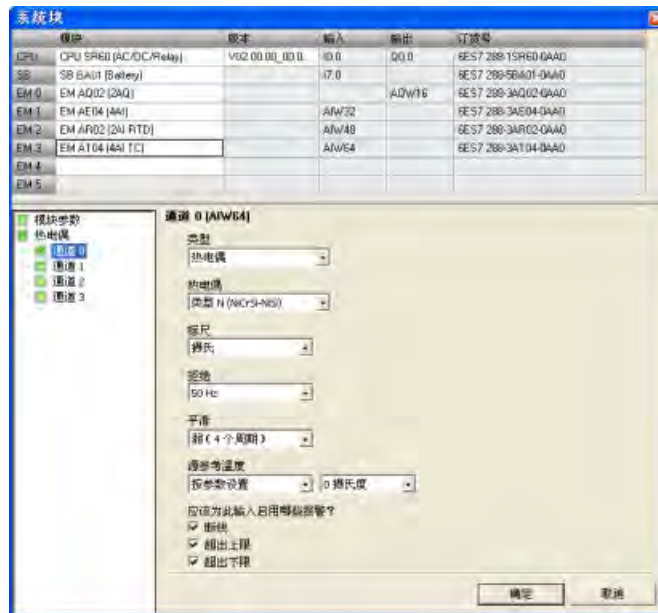

TC 模拟量扩展模块可测量连接到模块输入的电压值。

## 热电偶类型组态

选择以下任一选项，组态各 TC 模拟量输入模块通道的类型：

- 热电偶
- 电压

## 热电偶

根据所选热电偶类型，可为通道组态以下热电偶：

- B 型 (PtRh-PtRh)
- N 型 (NiCrSi-NiSi)
- E 型 (NiCr-CuNi)
- R 型 (PtRh-Pt)
- S 型 (PtRh-Pt)
- J 型 (Fe-CuNi)
- T 型 (Cu-CuNi)
- K 型 (NiCr-Ni)

## 7.1 组态 PLC 系统的运行

- C 型 (W5Re-W26Re)
- TXK/XK (TXK/XK(L))

### 标定

选择以下任一选项，组态通道的温度标定：

- 摄氏度
- 华氏

### 抑制

传感器的响应时间或负责向模块传送热电偶模拟量信号的线缆的长度和状况，也会引起热电偶模拟量输入值的波动。这种情况下，可能会因波动值变化太快而导致程序逻辑无法有效响应。用户可组态 TC 模拟量输入模块对信号进行抑制，进而消除或最小化以下频率点的噪声：

- 10 Hz
- 50 Hz
- 60 Hz
- 400 Hz

### 平滑化

用户可对模块进行组态，在组态的周期数内平滑热电偶模拟量输入信号，然后将平均值传送至程序逻辑。有四种平滑算法可供选择：

- 无
- 弱
- 中
- 强

### 源参考温度

选择以下任一选项，组态各 TC 模拟量输入模块通道的源参考温度：

- 由参数设定
- 内部参比

## 报警组态

可针对所选 TC 模拟量输入模块的选定通道，选择启用或禁用下列报警：

- 断路
- 超出上限
- 超出下限
- 用户电源（在系统块的“模块参数”(Module Parameters) 节点下组态，参见下图。）

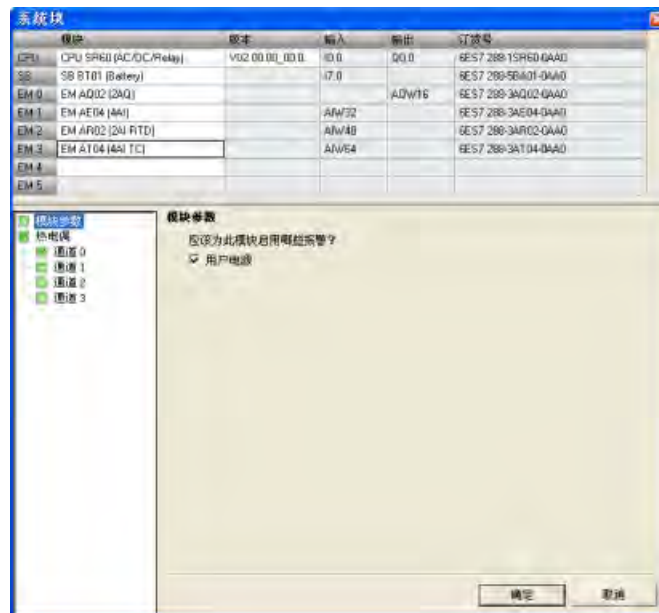

## 热电偶的基本操作

两种不同的金属彼此之间存在电气连接时，便会形成热电偶。热电偶产生的电压与结点温度成正比。电压很小；一微伏能表示很多度。测量热电偶产生的电压，对额外的结点进行补偿，然后将测量结果线性化，这些是使用热电偶测量温度的基础。

将热电偶连接至 TC 模拟量输入模块时，需将两条不同的金属线连接至模块的信号连接器上。这两条不同的金属线互相连接的位置即形成了传感器热电偶。

在这两条不同的金属线与信号连接器相连的位置，构成了另外二个热电偶。连接器温度会引起一定的电压，该电压将添加到传感器热电偶产生的电压中。如果不对该电压进行修正，结果报告的温度将偏离传感器温度。

冷端补偿便是用于对连接器热电偶进行补偿。热电偶表是基于参比端温度（通常是零摄氏度）得来的。冷端补偿用于将连接器温度修正为零摄氏度。冷端补偿可消除连接器热电偶增加的电压。模块的温度在内部测量，然后转换为数值并添加到传感器换算中。之后是使用热电偶表对修正后的传感器换算值进行线性化。

### 7.1 组态 PLC 系统的运行

为使冷端补偿取得最佳效果，必须将热电偶模块安装在温度稳定的环境中。符合模块规范的模块环境温度的缓慢变化（低于 0.1°C/分钟）能够被正确补偿。穿过模块的空气流动也会引起冷端补偿误差。

如果需要更佳的冷端误差补偿效果，则可使用外部 iso 热端子块。热电偶模块可以使用 0°C 基准值或 50°C 基准值端子块。

#### 7.1.14 组态 RS485/RS232 CM01 通信信号板

在“系统块”(System Block) (页 153) 对话框中，单击 CM01 通信信号板节点，对顶部所选 RS485/RS232 CM01 通信信号板的相关选项进行组态。

##### 说明

CPU 型号 CPU CR20s、CPU CR30s、CPU CR40s 和 CPU CR60s 不支持使用扩展模块或信号板。

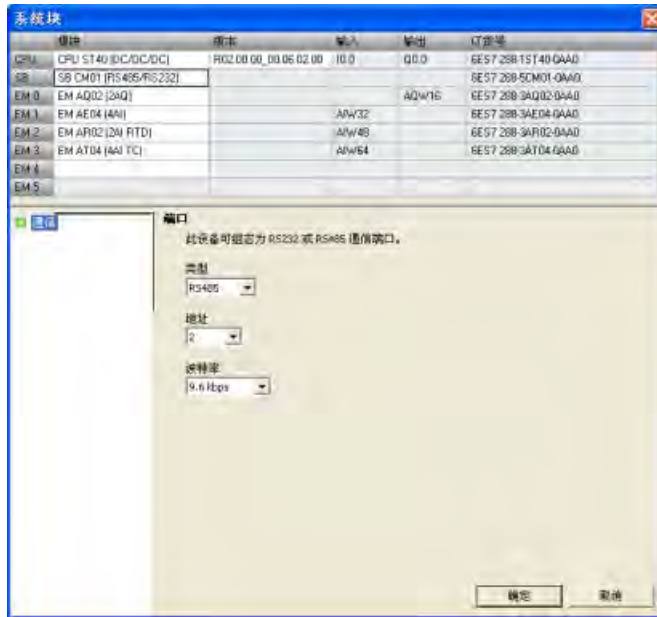

#### CM01 信号板类型组态

从下拉列表中选择以下任一选项，组态 CM01 信号板的类型：

- RS485
- RS232

## 地址

单击滚动按钮，为 RS485 或 RS232 端口输入所需端口地址 (1-126)：默认端口地址为 2。

## 波特率

从下拉列表中选择所需数据波特率：

- 9.6 Kbps
- 19.2 Kbps
- 187.5 Kbps

### 7.1.15 组态 BA01 电池信号板

单击“系统块”(System Block) (页 153) 对话框中的 BA01 电池信号板节点，对在顶部选择的 BA01 电池信号板的相关选项进行组态。

#### 说明

CPU 型号 CPU CR20s、CPU CR30s、CPU CR40s 和 CPU CR60s 不支持使用扩展模块或信号板。

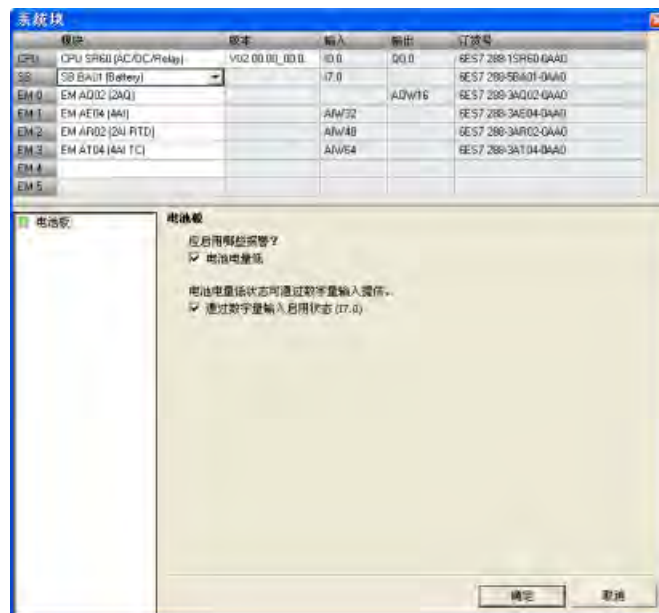

### 启用不良诊断报警

单击“启用不良诊断报警”(Enable bad diagnostic alarm)复选框，当电池出现故障时便触发报警。

### 启用数字量输入的状态

单击“启用数字量输入的状态”(Enable status in digital input)，启用数字量输入监视信号板的状态。

### 电池 (BA01) 信号板的相关操作

电池信号板上有一个红色 LED，可为用户提供有关电池健康状况的视觉指示。LED 亮表示电池电量不足。

无论系统块是否包含信号板的组态，CPU 都会自动采用信号板上的实时时钟并执行电池测试和电池健康状况 LED 操作。

借助电池信号板系统块组态中的相关选项，用户可以选择以诊断报警的方式报告电池电量不足，和/或在组态的设备映像寄存器输入字节的 LSB（例如，I7.0）位报告电池状态（1= 电池电量不足、0= 电池电量充足）。用户必须选择系统块组态中的电池信号板，这样才可以使用附加电池健康状况报告选项。

### 7.1.16 清除 PLC 存储区

要清除指定的 PLC 存储区，按以下步骤操作：

1. 确保 PLC 处于 STOP 模式。
2. 在 PLC 菜单功能区的“修改”(Modify) 区域单击“清除”(Clear) 按钮。



**警告**

**清除 PLC 存储区对输出的影响**

清除 PLC 存储区影响数字量和模拟量输出的状态。默认设置是让数字量和模拟量输出使用替代值 0。如果已为数字量或模拟量输出定义不为 0 的替代值或选择“冻结”(Freeze)，则在删除系统块时需要注意，将删除替换值和冻结信息，因此输出将返回默认值 0。此外，如果执行选择性清除以保留系统块而删除程序块，则模拟量输出冻结在其当前值。直至下载新的程序块，对模拟量输出状态进行更改的唯一方法是使用状态图。

清除 PLC 存储区时，如果 S7-200 SMART PLC 与设备相连，对数字量输出状态的更改可发送到该设备。如果清除了 PLC 存储区，却没有仔细考虑对数字量和模拟量输出的影响，设备操作可能出现无法预料的情况，这可能导致人员死亡或严重伤害和/或设备损坏。请始终采用适当的安全预防措施，并在清除 PLC 存储区之前确保进程处于安全状态。

3. 选择要清除的内容 - 程序块、数据块、系统块、用户自定义 Web、证书或所有项，或选择“复位为出厂默认设置”(Reset to factory defaults)。
4. 单击“清除”(Clear) 按钮。



清除 PLC 存储器要求 PLC 处于 STOP 模式，然后根据选择删除所选块或将 PLC 复位为出厂默认设置。清除操作并不清除 IP 地址和站名称，也不复位日时钟。

执行后，“复位为出厂默认设置”(Reset to factory defaults) 删除所有块，将所有用户存储器都复位为初始上电状态，并将所有“特殊存储器”(页 1035)都复位为初始值。

### 忘记 PLC 密码怎么办

如果忘记了 PLC 密码 (页 162)，则可通过以下两种方法之一清除 PLC 存储区：

- 使用专为此目的而设计的复位为出厂默认存储卡 (页 185) (标准 CPU 型号)。
- 选中“块”(Blocks) 下的“复位为出厂默认设置”(Reset to factory defaults) 选项和“选项”(Options) 下的“忘记密码”(Forgot Password) 选项，并为 CPU 循环上电。

### 使用复位为出厂默认设置存储卡清除 PLC

对于标准 CPU，可使用先前的复位为出厂默认设置存储卡清除 PLC。

|   |
|---|
|  <b>警告</b> |
| <b>将存储卡插入 CPU</b>   |
| 在 RUN 模式下将存储卡插入 CPU 导致 CPU 自动转换到 STOP 模式。如果已插入存储卡，无法将 CPU 更改为 RUN 模式。                       |
| 将存储卡插入正在运行的 CPU 可导致过程操作中断，可能引起人员死亡或严重伤害。  |
| 插入存储卡前，务必确保 CPU 处于 STOP 模式 (页 60)。  |

要使用此卡清除 PLC，请按以下步骤操作：

1. 插入复位为出厂默认存储卡。CPU 切换到 STOP 模式并且 STOP LED 闪烁。
2. 对 CPU 循环上电。CPU 使 RUN/STOP LED 闪烁，直到复位完成 (大约一秒)，然后 STOP LED 闪烁，表示复位结束。
3. 卸下存储卡。
4. 对 CPU 循环上电。CPU 复位为出厂默认设置。之前的 IP 地址和波特率设置都均已清除，但日时钟不受影响。

CPU 复位后，可分配一个新密码并开始编程，也可从硬盘或从另一个程序传送存储卡加载程序 (页 111)。

---

### 说明

如果从存储卡或硬盘上的文件加载密码保护程序，必须输入密码才能访问保护区域。没有密码不能访问密码保护程序组件，不输入密码也不能清除分配的密码。

---



## PLC 循环上电后，通过复位命令清除 PLC

要在忘记密码的情况下清除 PLC，请按以下步骤操作：

1. 在 PLC 菜单功能区的“修改”(Modify) 区域单击“清除”(Clear) 按钮。
2. 选中“复位为出厂默认设置”(Reset to factory defaults) 选项和“选项”(Options) 下的“忘记密码”(Forgot Password) 选项。



3. 单击“清除”(Clear) 按钮并在 60 秒内对 CPU 循环上电。注意，必须在 60 秒内以物理方式循环上电；暖启动或其它重启方式都不会达到预期效果。

在所需的时间范围内执行这些步骤后，CPU 会复位为出厂默认设置。

### 7.1.17 创建复位为出厂默认存储卡。

可创建一个将标准 S7-200 SMART CPU 返回到出厂默认状态的存储卡。如果要清除标准 CPU 的内容，可使用此复位为出厂默认存储卡。要创建复位为出厂默认存储卡，按以下步骤操作：

1. 使用读卡器和 Windows 资源管理器删除 microSDHC 卡中的所有内容。
2. 使用 Notepad 等编辑器创建一个包含一行字符串“RESET\_TO\_FACTORY”的简单文本文件。（不要输入引号。）
3. 将此文件以文件名“S7\_JOB.S7S”保存到 microSDHC 卡根级别。
4. 贴上卡标签，将卡保存在安全位置以供日后使用。

#### 说明

##### 复位为出厂默认卡仅可用于复位标准 CPU

因为紧凑型串行 (CRs) 型号的 CPU 没有 microSD 卡接口，无法使用复位为出厂默认卡来清除 PLC 并将其复位为出厂默认设置。有关不使用复位为出厂默认卡来清除 PLC 的操作方式的说明，请参见清除 PLC 存储区 (页 183)。

## 7.2 高速 I/O

### 高速计数器

CPU 集成了高速计数器功能，可对高速外部事件进行计数而不会降低 CPU 的性能。有关 CPU 支持的速率的信息，请参见“产品概述”（页 21）章节。存在专用于时钟、方向控制和复位功能的输入，这些功能均受支持。可选择单相、双相或 AB 正交相以改变计数速率。有关详细信息，请参见高速计数器指令（页 310）说明。

### 高速脉冲输出

标准 CPU 型号支持高速脉冲输出，可在某些输出上生成一个高速脉冲串输出 (PTO) 或脉宽调制 (PWM) 信号。有关 CPU 支持的数量和速率的信息，请参见“产品概述”（页 21）章节。

PTO 函数以指定脉冲数（从 1 到 2,147,483,647 个脉冲）和指定频率 (Hz) 提供一个方波（50% 负载循环）输出。可编写 PTO 函数以产生一个脉冲串或包含多个脉冲串的一个脉冲包络。例如，可使用一个脉冲包络通过一个简单的斜升、运行和斜降顺序或更复杂的顺序控制步进电机。

PWM 功能实现周期时间固定、占空比可变的输出，周期时间和脉冲宽度以微秒或毫秒为增量进行指定。当脉冲持续时间等于循环时间，负载循环为 100%，该输出持续打开。当脉冲持续时间为 0，负载循环为 0%，该输出关闭。

更多相关信息，请参见脉冲输出指令（页 338）。有关使用 PWM（页 775）的详细信息，请参见开环运动控制章节。

### 开环运动控制

标准 CPU 型号支持开环运动控制功能。运动曲线可以进行构成并执行，可在用户程序控制下执行交互式移动，并可使用若干内置参考点搜索序列。

根据组态的不同，CPU 中要支持开环运动，需要使用某些 CPU 资源，如高速输出、高速计数器和沿中断。

有关 CPU 支持的运动轴数量和脉冲速率的信息，请参见“产品概述”（页 21）章节。

有关 CPU 中各运动功能的完整介绍，请参见开环运动控制（页 775）的相关章节。

## Web 服务器

S7-200 SMART 有一个内置的 Web 服务器，可用于从 PC 或移动设备操作 S7-200 SMART。

通过这种方法，可使用所连设备（传统 PC、平板电脑或带网络浏览功能的智能手机）输入 CPU 的 IP 地址或 URL 来访问 S7-200 SMART CPU。

通过 Web 服务器，可以使用鼠标指针或触摸屏（取决于所使用的设备）在虚拟化的 S7-200 SMART 上执行快速、简单的操作。

S7-200 SMART 支持 HTTPS 用于 Web 服务器通信。

### 支持的 Web 浏览器

Web 服务器支持以下 Web 浏览器：

对于 PC：

- Google Chrome 63.0 或以上版本
- Mozilla Firefox 67.0 或以上版本
- Microsoft Edge 18.0 或以上版本
- MacOS Safari 12.0 或以上版本

对于移动设备：

- IOS Safari 13.0 或以上版本
- Android Chrome 80.0 或以上版本
- Android Firefox 68.0 或以上版本

---

### 说明

有关 Web 浏览器的注意事项：

- 最新版本的 Google Chrome、Microsoft Edge、Mozilla Firefox 和 Apple Safari 提供了更好的可用性和安全性。
  - 用户的隐私数据（例如用户名、密码、Cookie、临时文件、历史记录和 Web 表单信息）由浏览器进行管理。应在浏览器设置中组态适当的安全保护策略。
-

## 组态 Web 服务器

在使用 Web 服务器之前，需要完成以下任务：

- 使用 Web 服务器向导组态 Web 服务器 (页 189)
- 使用证书管理为 Web 服务器组态 HTTPS 证书 (页 196)

## 标准 Web 页面

S7-200 SMART 包含可通过 PC 的 Web 浏览器进行访问或通过移动设备访问的标准 Web 页面：

- 简介：Web 页面的进入点
- 起始页面：有关 CPU 的常规信息
- 模块信息：有关本地和远程模块的信息
- 监控表：允许用户查看先前在 Web 服务器向导中组态的监控表
- 数据日志：允许用户查看 CPU 上所有数据日志的列表，将数据日志从 CPU 下载到计算机，从 CPU 清除数据日志以及从 CPU 检索或清除数据日志
- 事件日志：允许用户查看 CPU 上所有事件日志的列表，或将数据日志从 CPU 下载到计算机
- 状态图：可以编辑图表行以添加想要通过 Web 服务器监视的 CPU 数据地址
- 设置时钟：设置 CPU 时间

---

### 说明

除“简介”和“起始页面”之外，访问其它页面都需要在 Web 服务器向导中组态相应的用户权限。

---

### 说明

如果设备存在漏洞风险，西门子建议清除证书 (页 183)，并为 CPU 重新生成证书。

---

## 用户自定义 Web 页面

S7-200 SMART 支持访问用户自定义 Web 页面和获取 CPU 运行信息。要创建用户自定义 Web 页面，可使用 SMART Web Editor (SWE) 工具创建项目，并将用户自定义 Web 资源文件下载到连接的 CPU；也可使用自选的其它 HTML 编写软件。具体信息，请参见用户自定义 Web 页面 (页 215)一章。

有关此工具的详细信息，请参见 *SMART Web Editor 在线帮助*。

要访问用户自定义 Web 页面，可在 PC 或移动设备上通过已连接 CPU 的 IP 地址或 URL 访问，也可通过标准 Web 页面上的用户自定义主页选项卡访问。

## 8.1 使用 Web 服务器向导组态 Web 服务器

### 8.1.1 激活 Web 服务器

可以通过 Web 服务器向导在 STEP 7-Micro/WIN SMART 中激活 S7-200 SMART CPU 模块的 Web 服务器。

要激活 Web 服务器，请按以下步骤操作：

1. 打开 Web 服务器向导。
2. 在 Web 服务器窗口中，选择“激活 Web 服务器”(Activate Web Server)。

8.1 使用 Web 服务器向导组态 Web 服务器

3. 输入要连接的 CPU 模块的 IP 地址和站名称（可选）。



**说明**

如果激活 Web 服务器，则 S7-200 SMART CPU 只能使用固定 IP。

**说明**

通过 PPI 下载更改名称或 IP 地址后，务必对 CPU 执行暖启动或上电。否则，更改将不生效。

4. 选择“第三程序接口和用户自定义网页（CPU 数据可读）”(Third party api and user defined web page (PLC data read)) 设置用户自定义 Web 页面上的已连接 CPU 数据的读取权限。
5. 单击“下一步”(Next) 继续 Web 服务器组态，或单击“生成”(Generate) 保存并完成组态。

|   |
|---|
|  <b>警告</b>   |
| <p><b>通过 Web 服务器对 S7-200 SMART 设备进行未经授权的访问</b></p> <p>对设备进行未经授权的访问或将 PLC 变量更改为无效值可能会中断过程操作并可能导致死亡、人员重伤和/或财产损失。</p> <p>由于启用 Web 服务器后授权用户可执行操作模式更改以及写入 PLC 数据，西门子建议遵照以下安全实践：</p> <ul style="list-style-type: none"> <li>• 使用强密码对 Web 服务器用户 ID 进行密码保护。强密码必须至少包含十个字符，可以是字母、数字和特殊字符的组合，不能是可在字典上找到的词，并且不能是从个人信息推断出的名字或标识符。保管好密码并经常更改密码。</li> <li>• 为用户设置适当的权限。</li> <li>• 对程序逻辑中的变量执行错误检查和范围检查，因为 Web 页面用户可将 PLC 变量的值更改为无效值。</li> <li>• 如果不在受保护的网路范围内，请使用安全的虚拟专用网络 (VPN) 连接到 S7-200 SMART PLC Web 服务器。</li> </ul> |

### 8.1.2 组态 Web 服务器上的监控表

在 Web 服务器向导中，可以添加想要 Web 服务器显示的监控表。将项目下载到 S7-200 SMART CPU 后，可以在 Web 服务器上的监控表中查看或修改变量值。

下表列出了监控表可访问的用户存储器：

| 可访问的用户存储器 | 权限  |
|-----------|-----|
| SM        | 只读  |
| V         | 读和写 |
| I         | 只读  |
| Q         | 读和写 |
| M         | 读和写 |
| T (定时器)   | 读和写 |
| T (定时器位)  | 只读  |
| C (计数器)   | 读和写 |
| C (计数器位)  | 只读  |
| HC        | 只读  |
| AI        | 只读  |
| AQ        | 读和写 |

## 8.1 使用 Web 服务器向导组态 Web 服务器

### 创建监控表

要组态监控表，请按以下步骤进行操作：

1. 打开 Web 服务器向导。
2. 在导航面板中单击“监控表”(Watch Table)。
3. 按“添加”(Add) 按钮添加监控表。最多可添加三个监控表。
4. 输入监控表的名称和注释。

---

#### 说明

监控表的命名规则如下：

- 名称的长度应少于 30 个字符或 15 个汉字。
- 监控表名称不能包含特殊字符。

---

#### 说明

监控表注释应在 256 个字节之内。对于长于 256 个字节的注释，STEP 7-Micro/WIN SMART 会将其截断而不报告任何错误。

监控表注释不会下载到 CPU。

---

5. 单击“下一步”(Next) 以组态添加的监控表。

### 在监控表中编辑变量

要编辑监控表，请按以下步骤进行操作：

1. 输入要监视或修改的变量的变量名、绝对地址和显示格式。

---

#### 说明

变量的命名规则如下：

- 名称的长度应少于 30 个字符或 15 个汉字。
- 变量名不能包含特殊字符。

2. 可以通过下列按钮编辑监控表：
  - 添加：添加一个新行。
  - 删除：删除所选行
  - 上移：上移所选行
  - 下移：下移所选行
3. 如果要更改此默认设置，可以从“格式”(format) 列的下拉列表中选择一种显示格式。



**注意****由于同时在多个监控表中使用不同的修改值来修改相同操作数而导致的危险**

当使用多个监控表时，避免使用不同的修改值多次永久性地修改相同的操作数。

如果同时在不同的监控表中使用不同的修改值永久性地修改相同的操作数，则所有监控表将显示最后修改的值，因为在这种情况下将使用最后分配的修改值。

**完成组态**

1. 重复上述过程以组态添加的所有监控表。
2. 单击“下一步”(Next)继续 Web 服务器组态，或单击“生成”(Generate)保存并完成组态。

将组态下载到 S7-200 SMART CPU 后，用户可以访问其有权查看的监控表。

**8.1.3 组态 Web 服务器用户**

可为用户创建通过 Web 服务器访问设备的各种权限级别。

要设置 Web 服务器用户及其相关权限，请按以下步骤操作：

1. 打开 Web 服务器向导。
2. 在导航面板中单击“用户管理”(User Management)以进入“用户管理”(User management)页面。
3. 单击“添加”(Add)为每个 Web 服务器用户添加一行。最多可添加四个 Web 服务器用户。

8.1 使用 Web 服务器向导组态 Web 服务器

- 4. 为想要使用的用户登录输入用户名和密码。

**说明**

用户名和密码的命名规则如下：

- 用户名只能包含字母、数字和下划线，并且必须以字母开头。用户名的长度必须在 5 到 30 个字符之间。
- 用户密码必须包含字母、数字和特殊字符，并且密码长度必须在 10 到 30 个字符之间。
- 用户名和密码区分大小写。

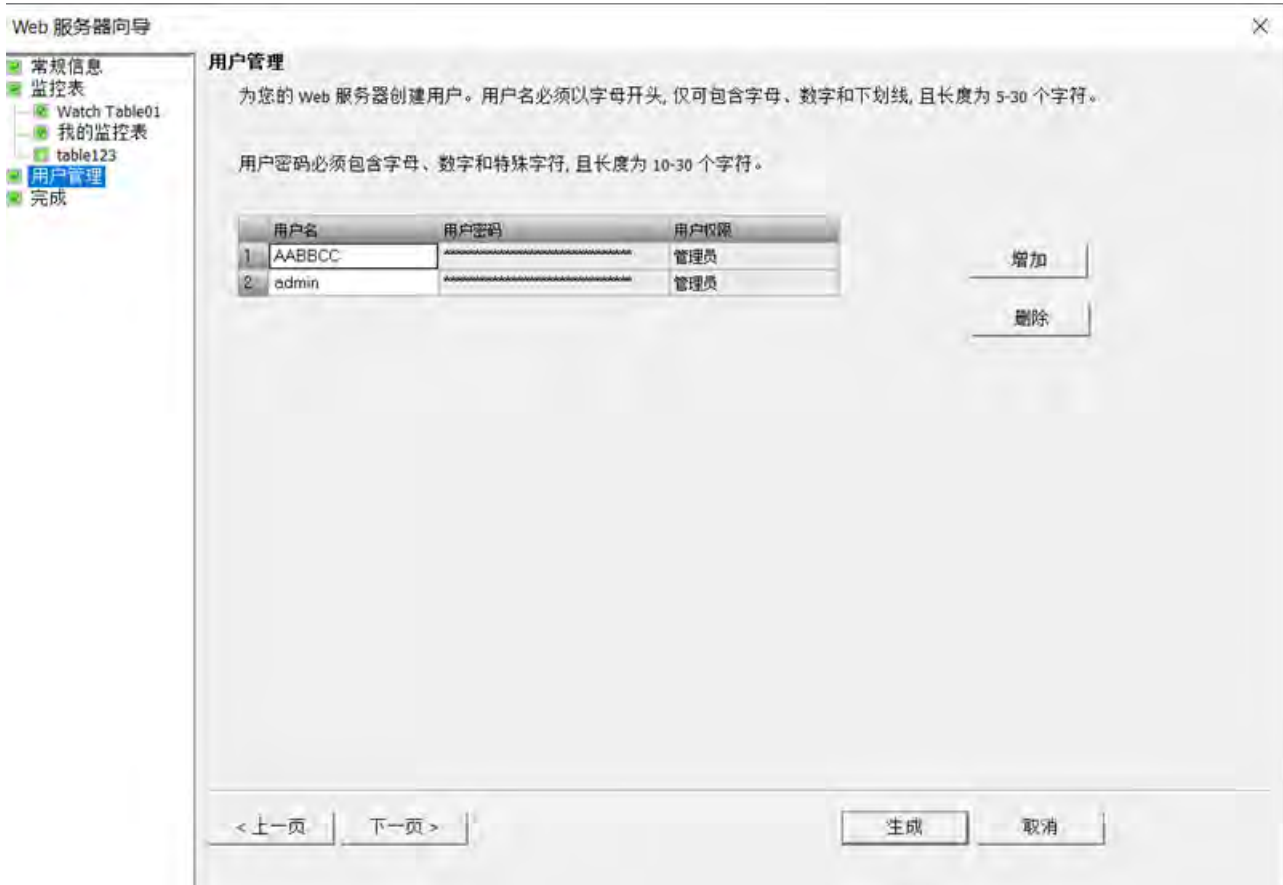

5. 双击“用户权限”(User Permission)，然后通过选中权限前面的复选框来设置用户的访问级别。如果选中“配置为管理员身份”(Configure as administrator) 前面的复选框，则会将该用户设置所有 Web 服务器权限。

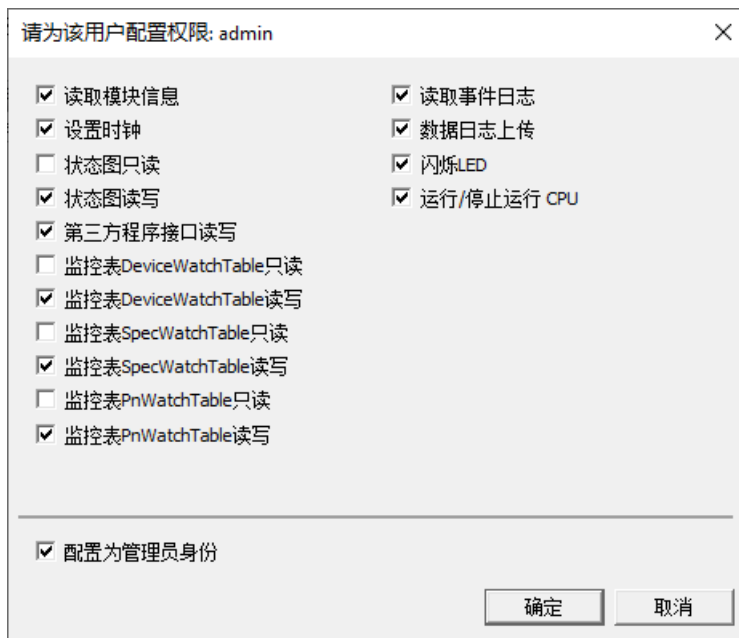

### 说明

只有在已设置第三方 API 读取和写入用户权限后，用户才能通过第三方 API 修改用户自定义 Web 页面上的 CPU 数据。

6. 单击“生成”(Generate) 以保存组态。  
7. 将项目下载到 CPU 中。

将组态下载到 S7-200 SMART CPU 后，只有授权用户才能以相应权限访问 Web 服务器功能。

## Web 服务器用户权限

若未添加任何 Web 服务器用户，则默认情况下，用户没有任何附加权限，只能查看“起始”和“简介”这两个 Web 页面。可以添加用户并为用户组态以下附加权限：

- 读取模块信息
- 读取事件日志
- 设置时钟
- 数据日志上传
- 运行/停止运行 CPU
- 闪烁 LED

## 8.2 使用证书管理为 Web 服务器组态 HTTPS 证书

- 状态图只读
- 状态图读写
- 监控表 \* 只读
- 监控表 \* 读写  
\* 参见表编号。
- 第三方 API 读取和写入

有三种用户权限级别：

- **最低权限级别：**此用户只能访问简介页面和起始页面。该用户也可以访问用户自定义 Web 页面静态资源。
- **受限权限级别：**除了简介页面和起始页面，此用户还可以访问用户权限中选择的页面。
- **管理员权限级别：**此用户是 Web 服务器的管理员。管理员用户可以访问所有 Web 服务器页面。



### 警告

#### 访问 Web 服务器

未经授权访问 CPU 或将 PLC 变量更改为无效值可能会中断过程操作并可能导致死亡、严重人身伤害和/或财产损失。西门子建议用户遵守以下安全实践：

- 使用强密码对 Web 服务器用户 ID 进行保护。强密码必须至少包含十个字符，可以是字母、数字和特殊字符的组合，不能是在字典上找到的词，并且不能是从个人信息推断出的名字或标识符。保管好密码并经常更改密码。

## 8.2 使用证书管理为 Web 服务器组态 HTTPS 证书

在使用 S7-200 SMART Web 服务器之前，需要首先在 STEP-7 Micro/WIN SMART 的证书管理向导中组态证书。

STEP 7-Micro/WIN SMART 提供了两种证书下载模式。在“外部证书”模式下，设备证书由用户提供的证书颁发机构签名。在“内部证书”模式下，设备证书由 CPU 生成的证书颁发机构 (CA) 签名。

| 模式   | 密钥/算法       | 算法                   |
|------|-------------|----------------------|
| 外部证书 | 建议的 CA 密钥   | RSA2048、ECC P256     |
|      | 建议的 CA 签名算法 | SHA256、SHA384、SHA512 |
|      | 设备证书密钥      | ECC P256             |
|      | 设备证书算法      | SHA256、SHA512        |
| 内部证书 | CA 密钥       | ECC P256             |
|      | CA 签名算法     | SHA256               |
|      | 设备证书密钥      | ECC P256             |
|      | 设备证书算法      | SHA256               |

## 8.2.1 外部证书

如果使用“外部证书”模式下载证书，则必须使用证书管理工具创建或导入证书颁发机构。

### 8.2.1.1 管理证书颁发机构

证书颁发机构 (CA) 可以分配设备证书。CA 表包含所有创建的或导入到 STEP 7-Micro/WIN SMART 的 CA。可以在 CA 表中创建、导入、显示、删除或导出。CA 表最多可包含 10 个项目。

### 创建证书颁发机构

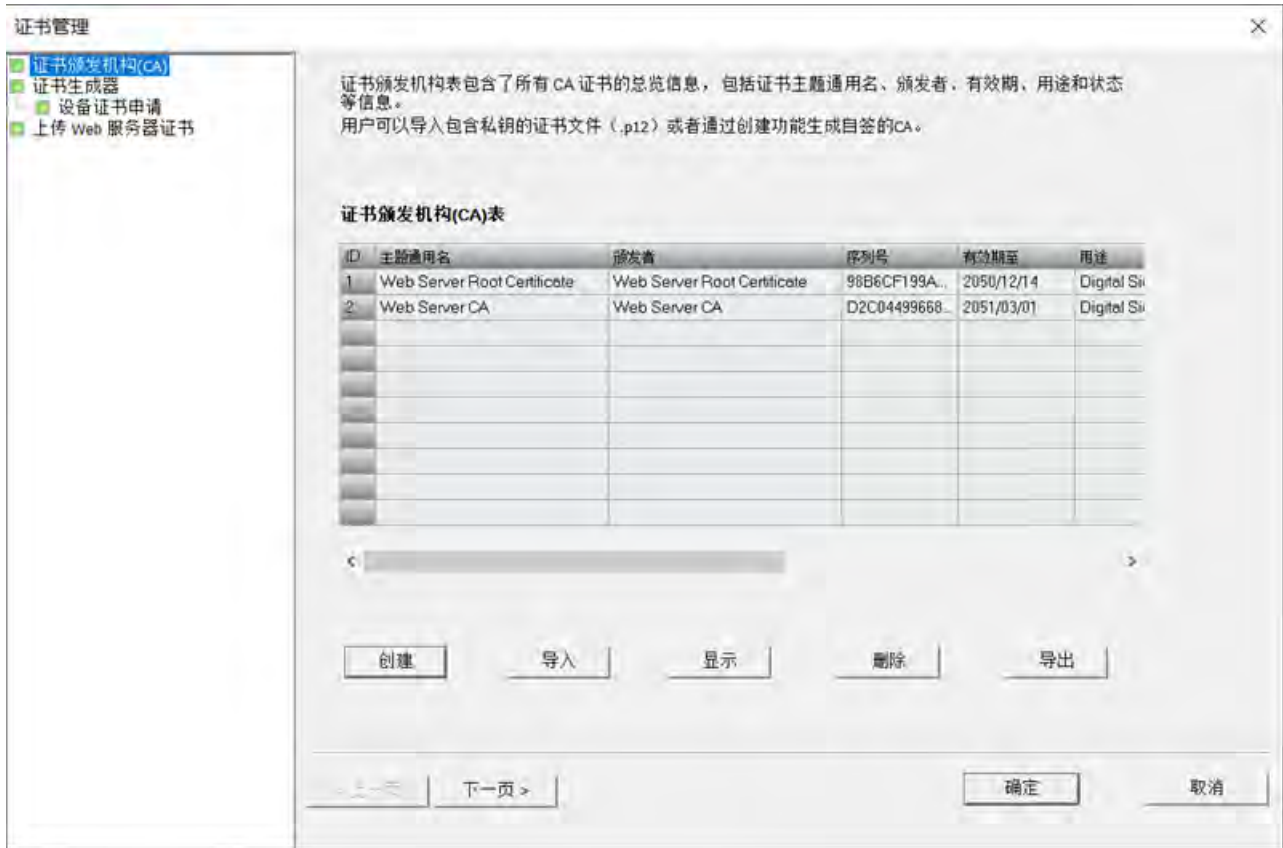

1. 打开证书管理向导。
2. 单击 CA 表下方的“创建”(Create) 按钮。  
“创建证书颁发机构”(Create Certificate Authority) 窗口将打开。

3. 为新证书颁发机构输入参数。

| 参数        | 说明   | 是否为强制变量 | 默认值         |
|-----------|--|---------|-------------|
| 设备的通用名称   | 证书有效的设备。其中可以包含简体中文和繁体中文，并且应在 128 个 UTF 字节之内。     | ✓       |             |
| 设备的组织名称   | 设备所在的组织。其中可以包含简体中文和繁体中文，并且应在 128 个 UTF 字节之内。     | -       |             |
| 设备的组织单位名称 | 设备所在组织的单位名称。其中可以包含简体中文和繁体中文，并且应在 128 个 UTF 字节之内。 | -       |             |
| 设备的位置     | 设备所在的位置。其中可以包含简体中文和繁体中文，并且应在 128 个 UTF 字节之内。     | -       |             |
| 国家/地区     | 设备所在的国家/地区。其中可以包含两个 ASCII 字节。                    | -       |             |
| 签名        | 签名算法   | ✓       | sha256ECDSA |
| 有效期自      | 证书有效期起始时间  | ✓       | 当前时间        |
| 有效期至      | 证书有效期结束时间。                                       | ✓       | 从当前时间起 30 年 |

4. 添加一个主题别名（对于 CA 是可选的）。

- 在主题别名表中单击“添加”(Add) 按钮。
- 在类型的下拉列表中选择类型，然后输入其值。
- 可以通过单击“删除”(Delete) 按钮来删除主题别名。

5. 在“身份验证”(Authentication) 窗口中输入密码。

#### 说明

强密码安全性更高。强密码必须至少包含 12 个字符，其中至少有一小写字母、一个大写字母、一个数字和一个特殊字符。保管好密码并经常更改密码。

6. 单击“确定”(OK)。

## 8.2 使用证书管理为 Web 服务器组态 HTTPS 证书

### 导入证书颁发机构

1. 打开证书管理向导。
2. 单击 CA 表下方的“导入”(Import) 按钮。
3. 浏览到保存 CA 的文件夹并将其选中。
4. 在“身份验证”(Authentication) 窗口中输入密码。

---

#### 说明

只能将 p12 CA 导入到 STEP7-Micro/WIN SMART，并且导入 CA 的大小不能超过 4 KB。

---

### 删除证书颁发机构

1. 打开证书管理向导。
2. 选择要删除的 CA，然后单击“删除”(Delete) 按钮。

### 显示证书颁发机构

1. 打开证书管理向导。
2. 选择要检查的 CA，然后单击“显示”(Show) 按钮。

### 导出证书颁发机构

1. 打开证书管理向导。
2. 选择要导出的 CA，然后单击“导出”(Export) 按钮。
3. 可以在“另存为类型”(Save as type) 下拉列表中选择 CA 的类型。

---

#### 说明

可以将 CA 导出为以下类型：der、cer、crt、pem 和 p12。

---

4. 浏览到要保存 CA 的文件夹，然后单击“保存”(Save)。

#### 8.2.1.2 通过外部模式下载证书

在“外部证书”模式下，证书管理会下载由用户提供的证书颁发机构签名的设备证书。

### 操作步骤

要通过外部模式下载证书，请按以下步骤操作：

1. 在 STEP 7-Micro/WIN SMART 与 CPU 之间建立通信。
2. 在 CA 表中创建或导入证书颁发机构。



3. 选择“外部证书”作为生成模式。
4. 为设备证书输入参数。
5. 设置主题别名。  
可以在 SAN 表中添加 IP、电子邮件、DNS 和 URI。CPU IP 为必填项。
6. 在 CA 表中选择证书颁发机构。
7. 在“身份验证”(Authentication) 窗口中输入密码。

8.2 使用证书管理为 Web 服务器组态 HTTPS 证书

- 8. 单击“下载证书”(Download Certificate)。CA 和设备证书将下载到 CPU 上。



- 9. 在确认页面中单击“确定”以继续，或单击“取消”以取消下载。



## 8.2.2 通过内部证书下载证书

在“内部证书”模式下，证书管理会为 CPU 授予生成 CA 的权限。设备证书由内部 CA 签名。

---

### 说明

如果 CPU 已经具有内部 CA，则重新下载内部证书或通过 SD 卡传送证书(页 111)时将只会生成一个新的设备证书，而内部 CA 将保持不变。

---

## 操作步骤

要通过内部模式下载证书，请按以下步骤操作：

1. 在 STEP 7-Micro/WIN SMART 与 CPU 之间建立通信。
2. 选择“内部证书”(Internal Certificate) 作为生成模式。
3. 如果希望 CPU 在设备证书过期时自动对其进行延期，请选中“自动延期”(Auto extension) 前面的复选框。

---

### 说明

如果启用了“自动延期”(Auto extension)，则设备证书过期时或者距离过期还有七天时，CPU 会在重启后自动对设备证书延期。

---

4. 设置主题别名。（内部证书可选）

### 8.3 下载并安装 CA 证书

- 单击“下载证书”(Download Certificate)。该证书为 CPU 授予生成 CA 以及分配设备证书的权限。

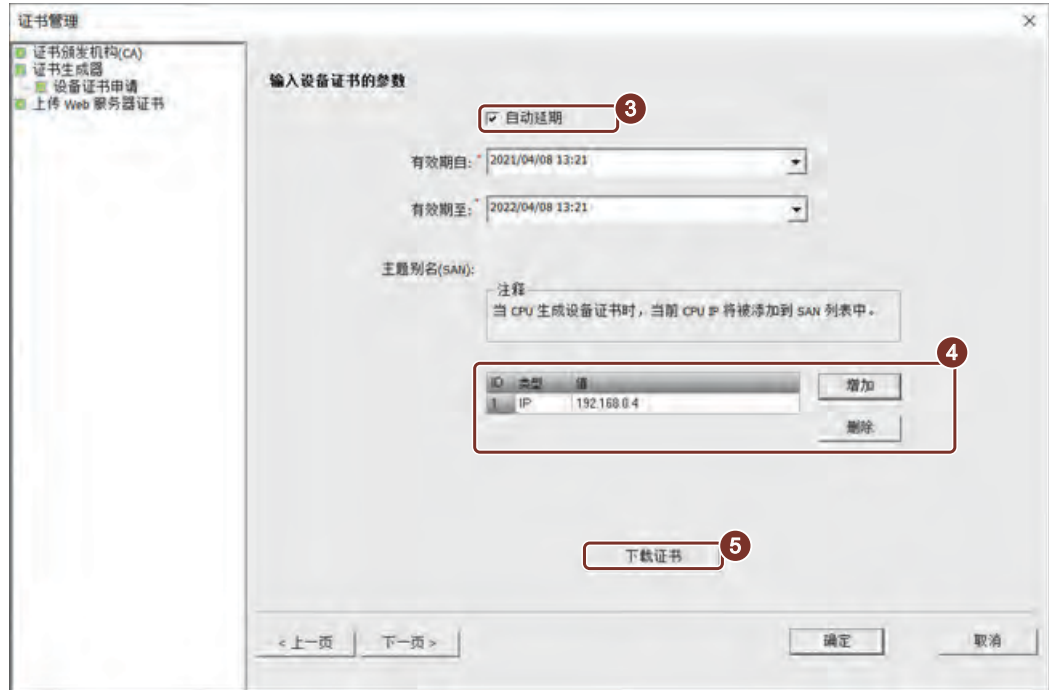

- 在确认页面中单击“确定”(OK)或“取消”(Cancel)以取消下载。



## 8.3 下载并安装 CA 证书

要从浏览器访问 Web 服务器，需要在 Internet 选项中安装证书颁发机构 (CA) 证书。

### 8.3.1 获取 CA 证书

可通过以下方式获取证书颁发机构的证书：

- 与 CPU 建立以太网通信。
- 打开证书管理向导。

3. 在导航窗格中选择“上传 Web 服务器证书”(Upload Web server certificates)。
4. 单击“上传证书”(Upload Certificate)。  
CPU 上的证书将上传到 Web 服务器证书表中：第一行显示 CA 证书。
5. 要显示证书，请在表格中将其选中，然后单击“显示”(Show)。
6. 要导出证书，请在表格中将其选中，然后单击“导出”(Export)，再导航到目标文件夹，之后单击“保存”(Save)。

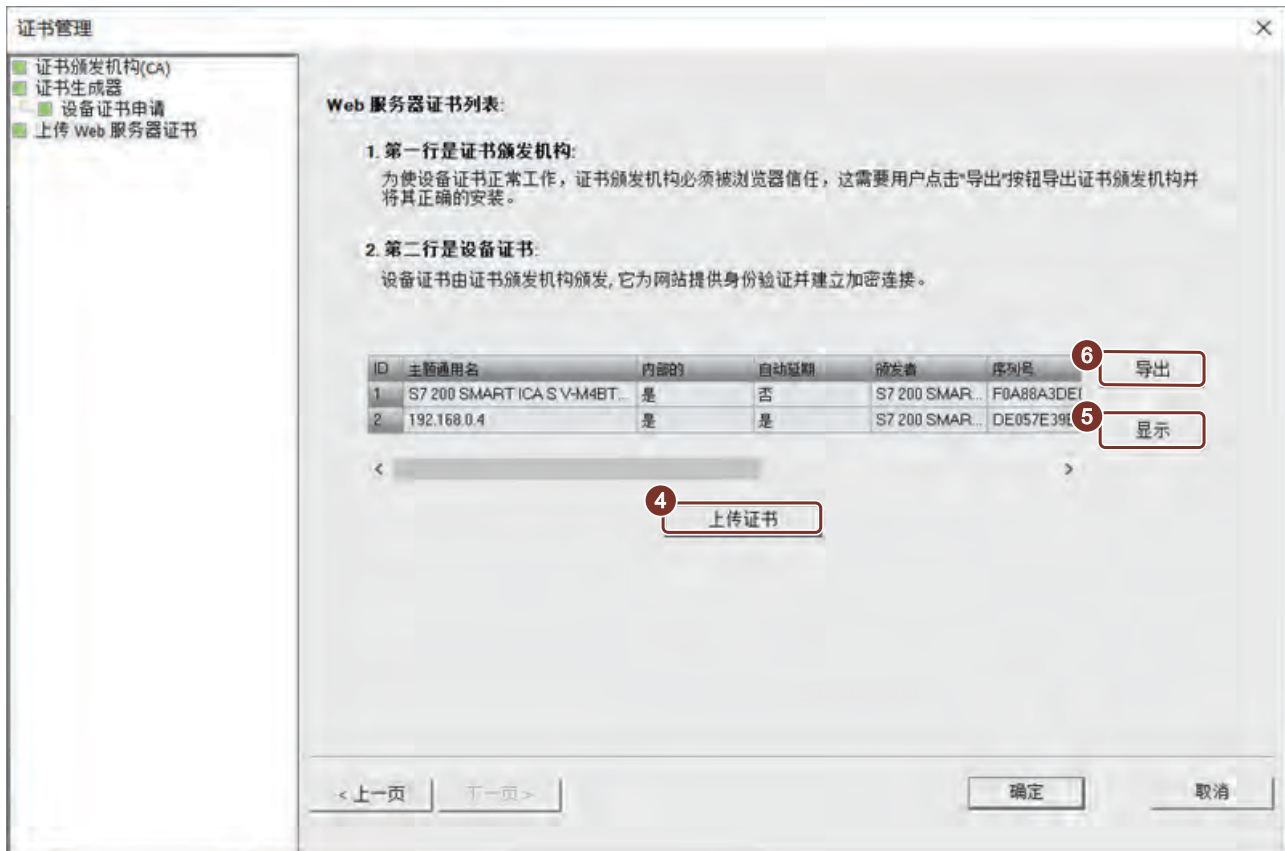

## 8.3.2 安装用于 Windows 的证书

### 安装用于 Windows 的证书

1. 双击证书开始安装。
2. 在弹出窗口中检查认证信息，然后单击“安装证书”(Install Certificate)以继续操作。
3. 在证书导入向导欢迎页面中，选择“存储位置”(Store location)，然后单击“下一步”(Next)。
  - 如果选择“当前用户”(Current User)，则证书只对当前用户有效。
  - 如果选择“本地计算机”(Local Machine)，则证书对此 PC 上的所有用户都有效。只有管理员才能将证书安装至“本地计算机”(Local Machine)。
4. 选择复选框 ④，然后单击 ⑤ 存储证书。

### 8.3 下载并安装 CA 证书

5. 在弹出窗口中选择 ⑥ 信任证书，然后单击 ⑦。
6. 单击 ⑧ 继续操作。

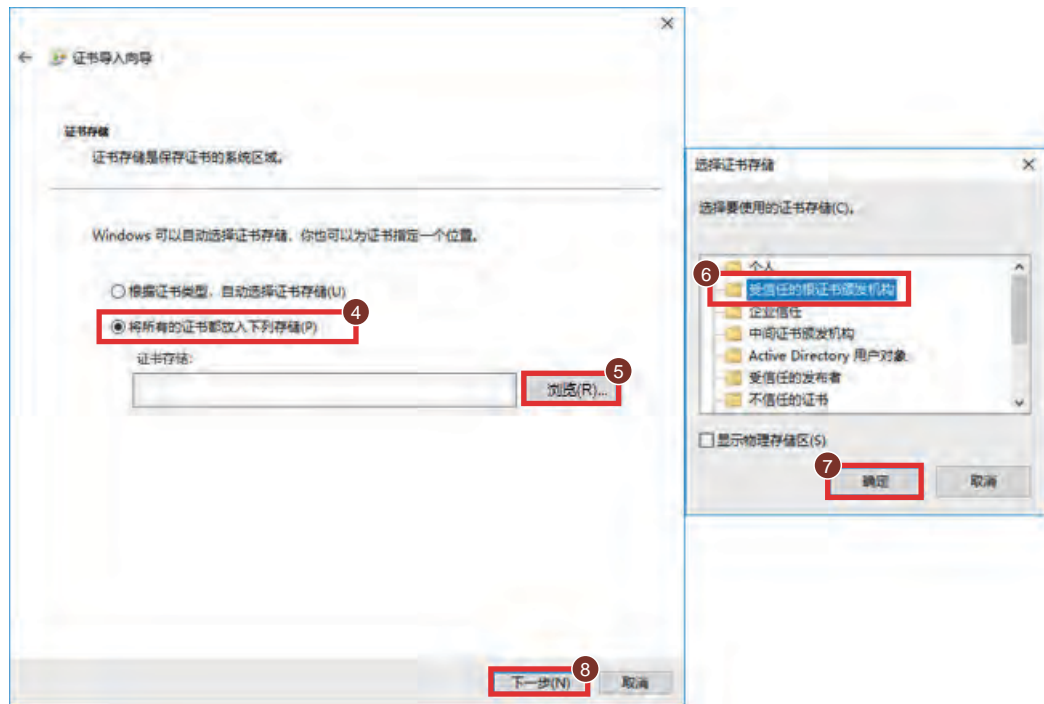

7. 在“证书导入向导”(Certificate import wizard) 窗口中，单击“完成”(Finish) 以确认选择。
8. 在安全警告窗口中，单击“是”(Yes) 确认安装。

#### 将证书导入 Firefox

如果安装证书后 Firefox 仍然无法信任证书，则在系统管理员的指导下按照 Firefox 中的说明将证书导入 Firefox。

### 8.3.3 安装用于 Mac OS 的证书

#### 安装用于 MAC OS 的证书

1. 打开密钥链。
2. 要添加证书，请选择“系统”(System) ①，然后单击“+”②。



3. 选择 CA 的证书，然后单击“打开”(Open) 进行添加。
4. 输入密码，然后单击“修改密钥链”(Modify Keychain)。
5. 双击 CA 的证书以将其打开。
6. 通过单击“信任”(Trust) 并将“安全套接层 (SSL)”(Secure Sockets Layer (SSL)) 设置为“始终信任”(Always trust) 来信任证书。
7. 输入密码，并确认修改。

### 8.3.4 安装用于移动设备的证书

在系统管理员的指导下按照操作系统和浏览器的要求安装证书。

## 8.4 从 PC 或移动设备访问 Web 服务器

可以通过 S7-200 SMART CPU 的 IP 地址从 PC 或从移动设备访问 S7-200 SMART Web 服务器。

要从 PC 或移动设备访问 S7-200 SMART Web 服务器，请按以下步骤操作：

1. 请确保 S7-200 SMART 和 PC 或移动设备位于同一个以太网中，或二者之间直接使用标准以太网电缆进行连接。
2. 打开 Web 浏览器，输入 URL“https://ww.xx.yy.zz”，其中“ww.xx.yy.zz”与 S7-200 SMART CPU 的 IP 地址相对应。

8.4 从 PC 或移动设备访问 Web 服务器

Web 浏览器将打开 “简介”(Introduction) Web 页面。

通过 URL 访问 Web 页面

可以通过输入页面 URL 来访问 Web 页面。下表列出了各页面对应的 URL：

| Web 页面              | URL                                  |
|---------------------|--------------------------------------|
| <b>标准 Web 页面</b>    |                                      |
| 简介页面                | https://PLCIP                        |
| 起始页面                | https://PLCIP/start                  |
| 模块信息页面              | https://PLCIP/module                 |
| 事件日志页面              | https://PLCIP/eventlog               |
| 状态图页面               | https://PLCIP/statuschart            |
| 监控表页面               | https://PLCIP/watchtable             |
| 数据日志页面              | https://PLCIP/datalog                |
| 设置时钟页面              | https://PLCIP/setclock               |
| <b>用户自定义 Web 页面</b> |                                      |
| 登录页面                | https://PLCIP/user_define/login.html |
| 主页                  | https://PLCIP/user_define/           |



## 8.5 标准 Web 页面

### 8.5.1 Web 页面的布局

无论是在 PC 还是在移动设备上查看页面，S7-200 SMART Web 服务器的每个页面都具有相同的内容区域，但布局和导航控件会根据屏幕大小和设备分辨率发生变化。在 PC 或大型移动设备上，Web 页面的布局如下：



① 标头：产品名称、证书下载链接和显示语言选择器。

② 登录/注销

③ PLC 状态：显示时间、CPU 操作模式、系统状态、强制状态和连接状态。

切换操作模式：可以通过单击“运行”(RUN)或“停止”(STOP)切换操作模式。

④ 刷新按钮

- 自动刷新 (Auto refresh)：如果选择打开“自动刷新”(Auto refresh)按钮，则默认每五秒钟刷新一次 Web 页面。此外，还可以设置自定义刷新时间周期（以秒为单位）。
- 手动刷新 (Manual refresh)：单击以刷新 Web 页面。

## 8.5 标准 Web 页面

- ⑤ Web 页面导航
- ⑥ 特定 Web 页面的详细信息。可使用以下按钮来控制 CPU
  - RUN: 将 CPU 设置为运行模式。
  - STOP: 将 CPU 设置为停止模式。
  - 启动 LED 闪烁: 使 CPU 上的 LED 指示灯闪烁。

---

### 说明

#### 用户自定义主页选项卡

用户自定义主页是用户自定义 Web 页面主页的入口点。

---

## 8.5.2 简介

输入特定 Web 页面的 URL 并按进入按钮时，将显示简介页面。“简介”(Introduction) 页面是进入 S7-200 SMART Web 页面的欢迎画面。在该页面中，单击“进入”(Enter) 可访问 S7-200 SMART Web 页面。



要登录，请按以下步骤操作：

1. 在“用户名称”(User Name) 字段中输入用户名称。
2. 在“密码”(Password) 字段中输入用户密码。
3. 单击“登录”(Log in)。

如果持续三十分钟没有操作，则登录会话将过期。如果打开自动刷新，则登录会话超时将重置，以防止会话过期。

### 8.5.3 起始页面

“起始页面”(Start page) 显示所连接 CPU 的常规信息和状态。

可通过单击以下按钮来控制 CPU：

- RUN：将 CPU 转为 RUN 模式
- STOP：将 CPU 置于 STOP 模式
- LED 指示灯闪烁：使 STOP、RUN 和 FAULT 指示灯闪烁



### 8.5.4 模块信息

“模块信息”(Module Information) 页面显示 CPU、扩展模块和 PROFINET 设备信息。



可使用以下选项来检查模块信息：

- 全部展开 (Expand All)：显示每个模块的详细信息。
- 全部折叠 (Collapse All)：隐藏每个模块的详细信息。
- 显示详细信息 (Show Details)：为特定模块显示详细信息。
- 隐藏详细信息 (Hide Details)：为特定模块隐藏详细信息。

### 8.5.5 事件日志

“事件日志”(Event Log) 页面显示带有时间戳的事件的表。该表列出了时间、事件类型以及错误或原因信息。

可能的事件日志条目的最大数量为 32。

可以单击“事件日志”(Event log) 或图标  在 Microsoft Excel 电子表格中下载事件日志。

## 8.5.6 状态图

“状态图”(Status Chart) 页面可用于监视 PLC 数据值。可以分配存储器地址、格式和新值，以及将更改应用于 CPU。将状态图页面添加为书签后，可以在下次快速访问同一图表。



### 说明

- 新地址的最大数量为 30。
- 要查看“状态图”(Status Chart) 页面，需要具有“状态图只读”(Status chart read only) 权限。
- 要查看和修改数据值，则需要具有“状态图读写”(Status chart read and write) 权限。

### 说明

- 以下存储区无法写入：I、AI、SM、HC、T 位和 C 位。
- 如果 CPU 处于停止模式，则不支持在“状态图”(Status Chart) 页面中应用更改。
- 如果状态图中有多个项目发生更改，并且其中一项存在错误代码，则无法成功应用所有更改。

## 8.5.7 监控表

“监控表”(Watch Table) 页面可用于检查和修改 IO 数据。

### 说明

必须在 Web 服务器向导中组态监控表。



可从下拉列表中选择一个监控表，然后更改变量格式或为变量分配新值。

可以根据需要清除新值，或单击“全部应用”(Apply All) 按钮以保存所有更改。

#### 说明

- 以下存储区无法写入：I、AI、SM、HC、T 位和 C 位。
- 如果 PLC 处于停止模式，则不支持在“监控表”(Watch Table) 页面中应用更改。
- 如果监控表中有多个项目发生更改，并且其中一项存在错误代码，则无法成功应用所有更改。

### 8.5.8 数据日志

“数据日志”(Data Log) 页面可用于访问所连接 CPU 的数据日志文件。

在数据日志向导中选择的数据日志上传选项与“数据日志”(Data Log) 页面中的选择一致。例如，如果在数据日志向导中为上传选项选中了“上传时清除数据日志中的所有记录”(Clear all records from the data log on upload) 复选框，则“数据日志”(Data Log) 页面将显示“是”(Yes)。

可以单击“数据日志”(Data Log) 名称以 CSV 格式下载数据日志文件。

### 8.5.9 设置时钟

“设置时钟”(Set Clock) 页面可用于设置时间和日期以及组态夏令时。



## 8.6 用户自定义 Web 页面

S7-200 SMART 支持用户定制自己的 Web 页面，并可连接 CPU 以获取 CPU 运行信息。该过程涉及以下步骤：

1. 通过 SMART Web Editor 或其它任何 HTML 编辑器工具创建用户自定义 Web 页面资源。有关此工具的使用方法以及用户自定义 Web 页面资源的创建方法的详细信息，请参见 *SMART Web Editor 在线帮助*。

### 说明

#### Bin 文件大小。

通过用户自定义 Web 页面资源生成的 bin 文件的大小不能超过 2 M，否则资源无法成功下载到 CPU。

2. 将用户自定义 Web 资源文件下载到连接的 CPU (页 216)。

## 8.6 用户自定义 Web 页面

3. 使用 Web 服务器向导组态 Web 服务器 (页 189)。
4. 使用证书管理为 Web 服务器组态 HTTPS 证书 (页 196)。
5. 访问用户自定义 Web 页面 (页 207)。  
可以通过 URL 访问用户自定义 Web 页面 (页 207)，也可以使用标准 Web 页面上的用户自定义主页选项卡作为入口点。



### 警告

#### 通过用户自定义 Web 页面对 CPU 进行未经授权的访问

用户自定义 Web 页面中的不安全代码会引入跨站脚本 (XSS)、代码注入等安全漏洞。

按照“操作准则”中介绍的安全方式安装 S7-200 SMART CPU 可防止未经授权的访问，这一准则可在工业安全网站 (<http://www.siemens.com/industrialsecurity>) 上找到。

### 8.6.1 下载用户自定义 Web 资源文件

可通过两种方法将用户自定义 Web 资源文件下载到连接的 CPU

- 通过 Step 7-Micro/WIN SMART 将 Web 资源文件下载到连接的 CPU
- 通过 microSDHC 卡将 Web 资源文件传输到连接的 CPU。



### 通过 Step 7-Micro/WIN SMART 下载

1. 单击“文件”(File)或“PLC”菜单“传输”(Transfer)部分中的“下载”(Download)下拉列表按钮，然后选择“用户自定义 Web”(User Defined Web)。将出现“下载用户自定义 Web 资源”(Download User Defined Web Resource)窗口。
2. 单击“浏览”(Browse)按钮分别在弹出的下载窗口中上传网页资源二进制文件和信息文件。



3. 单击“下载”(Download)按钮开始下载过程。

### 通过 microSDHC 卡传送

将 Web 资源文件放入存储卡的根目录，且卡的层级结构如下：

- 名为 WEBRESOURCE.S7S 的文件夹，包含 Web 资源文件：ext\_web\_resource.bin; ext\_web.info
- 名为 S7\_JOB.S7S 的文本文件，包含字 EXT\_WEB

## 8.7 Web API (应用程序编程接口)

CPU 提供基于 Web 的 API (Web API)，用作读取和写入 CPU 数据的接口。  
通过 Web API，可以：

- 实施基于最新、最先进技术的 Web 应用程序。
- 通过脚本和编程语言与 CPU 的 Web 服务器进行通信。
- 创建同时连接多个 CPU 的 Web 应用程序，例如，创建显示多个 CPU 状态的仪表板等。

### 说明

Web API 仅可用于固件版本不低于 V2.7 的 CPU。

### Web API 连接

下图给出了 CPU 与终端设备之间的 Web API 示例。

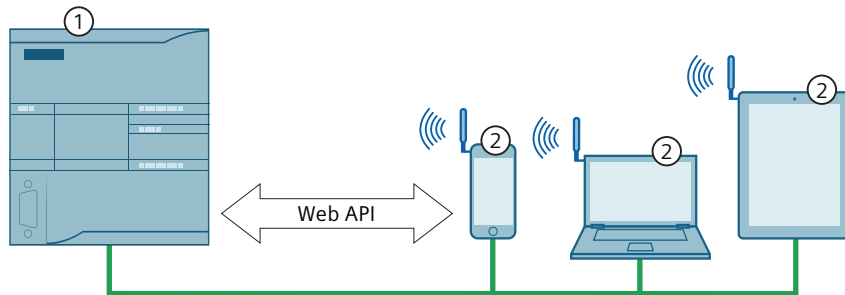

- ① CPU
- ② 终端设备

CPU 通过 PROFINET 端口支持 Web API。

### Web API 功能

Web API 可用于远程访问 CPU 数据。组态用户权限后，可读取或写入所连接 CPU 的数据。

## Web API 方法

Web API 支持以下方法。有关这些指令和编程模板的详细信息，请参见《S7-200 SMART Web API 开发手册》。



| 指令             | 说明                    |
|----------------|-----------------------|
| login          | 登录 CPU                |
| logout         | 注销 CPU                |
| get_permission | 获取授权操作列表              |
| read           | 读取 CPU 的过程数据          |
| write          | 将过程数据写入 CPU           |
| browse         | 浏览 CPU 支持的 Web API 列表 |



## 程序指令

### 9.1 位逻辑

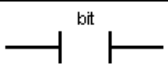
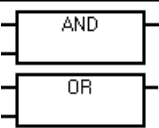
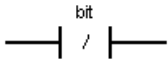
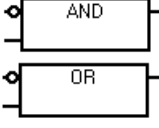
#### 9.1.1 标准输入



| LAD   | FBD  | STL  | 说明  |
|---|--|--|---|
|  |   | <b>LD bit</b><br><b>A bit</b><br><b>O bit</b>    | <p>测试存储器（M、SM、T、C、V、S、L）或过程映像寄存器（I或Q）中的位值。</p> <p><b>LAD:</b> 常开和常闭开关通过触点符号进行表示。如果能流位于左侧且触点闭合，则能流将通过触点流向右侧的连接线，流至下一连接元件。</p> <ul style="list-style-type: none"> <li>常开 (N.O.)位值为 1 时，LAD 触点闭合 (ON)。</li> <li>常闭 (N.C.)位值为 0 时，LAD 触点闭合 (ON)。</li> </ul>   |
|  |  | <b>LDN bit</b><br><b>AN bit</b><br><b>ON bit</b> | <p><b>FBD:</b> 常开指令通过 AND/OR 功能框进行表示。功能框指令可用于评估布尔信号，评估方式与梯形图触点程序段相同。常闭指令也通过功能框进行表示。在二进制输入信号连接器上放置取反圆圈  AND/OR 功能框输入的数量最多可扩展至 31 个。</p> <p><b>STL:</b> 常开触点通过 LD（装载）、AN（“与”运算）和 ON（“或”运算）指令进行表示。这些指令使用逻辑堆栈顶部的值对寻址位的值执行装载、“与”运算或者“或”运算。常闭触点通过 LDN（取反后装载）、AN（“与非”运算）和 ON（“或非”运算）指令进行表示。这些指令使用逻辑堆栈顶部的值对寻址位值的逻辑非运算值执行装载、“与”运算或者“或”运算。</p> |

9.1 位逻辑

| 输入/输出       | 数据类型 | 操作数                    |
|-------------|------|------------------------|
| 位 (LAD、STL) | BOOL | I、Q、V、M、SM、S、T、C、L     |
| 输入 (FBD)    | BOOL | I、Q、V、M、SM、S、T、C、L、逻辑流 |
| 输出 (FBD)    | BOOL | I、Q、V、M、SM、S、T、C、L、逻辑流 |

**FBD AND/OR 输入分配**

仅当选中 FBD 功能框光标内的输入短线且短线为红色时，下表所述的编辑器功能才处于激活状态。





| 输入选项 | 光标放置       | 工具按钮   | 快捷键 |
|------|------------|--|-----|
| 添加输入 | 在功能框上      |  | +   |
| 移除输入 | 在功能框和底部输入上 |  | -   |

**另请参见**

位逻辑输入示例 (页 234)

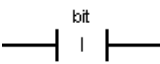
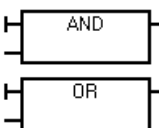
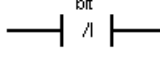
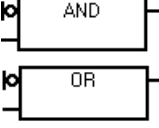
逻辑堆栈概述 (页 224)

## 9.1.2 立即输入

| LAD   | FBD   | STL   | 说明   |
|---|---|---|--|
|  |  | <b>LDI bit</b><br><b>AI bit</b><br><b>OI bit</b>    | <p>在该立即指令执行时，该指令获取物理输入值，但不更新过程映像寄存器。立即触点不会等待 PLC 扫描周期进行更新，而是会立即更新。</p>   |
|  |  | <b>LDNI bit</b><br><b>ANI bit</b><br><b>ONI bit</b> | <p>物理输入点（位）状态为 1 时，常开立即触点闭合（接通）。</p> <p>物理输入点（位）状态为 0 时，常闭立即触点闭合（接通）。</p> <p><b>LAD:</b> 常开和常闭立即指令通过触点进行表示。</p> <p><b>FBD:</b> 输入连接前面垂直的立即指示符  AND  即代表立即常开指令。</p> <p>输入连接前面的立即指示符和取反圆圈  则代表立即常闭指令。</p> <p>使用逻辑流连接而不是物理输入 (I) 位地址时，不能使用立即指示符。</p> <p>FBD 功能框指令可用于评估物理信号，评估方式与梯形图触点相同。AND/OR 功能框输入的数量最多可扩展至 31 个。</p> <p><b>STL:</b> 常开立即触点通过 LDI（立即装载）、AI（立即与）和 OI（立即或）指令进行表示。这些指令使用逻辑堆栈顶部的值对物理输入值执行装载、“与”运算或者“或”运算。</p> <p>常闭立即触点通过 LDNI（取反后立即装载）、ANI（取反后立即与）和 ONI（取反后立即或）指令进行表示。这些指令使用逻辑堆栈顶部的值对物理输入值的逻辑非运算值执行立即装载、“与”运算或者“或”运算。</p> |

| 输入/输出       | 数据类型 | 操作数 |
|-------------|------|-----|
| 位 (LAD、STL) | BOOL | I   |
| 输入 (FBD)    | BOOL | I   |

## 9.1 位逻辑

## FBD 编辑器输入分配

仅当选中 FBD 功能框光标内的输入短线且短线为红色时，下表所述的编辑器功能才处于激活状态。

| 输入选项   | 光标放置       | 工具按钮  | 快捷键      |
|--------|------------|---|----------|
| 添加输入   | 在功能框上      |  | +        |
| 移除输入   | 在功能框和底部输入上 |  | -        |
| 切换取反输入 | 在功能框和输入上   |  | F11      |
| 切换立即输入 | 在功能框和输入上   |  | CTRL F11 |

另请参见

位逻辑输入示例 (页 234)

逻辑堆栈概述 (页 224)

## 9.1.3 逻辑堆栈概述

STEP 7-Micro/WIN SMART 程序编译器使用逻辑堆栈将 LAD 和 FBD 程序的图形 I/O 程序段转换为 STL (语句表) 程序。得出的 STL 程序在逻辑上与原始 LAD 或 FBD 图形程序段相同，并且可作为程序表执行。所有成功编译的 LAD 和 FBD 程序均已生成基本 STL 程序，并可被视为 LAD、FBD 或 STL。

对于 LAD 和 FBD 编辑，会自动生成 STL 逻辑堆栈指令，并且程序员不需要使用逻辑堆栈指令。

还可使用 STL 编辑器直接创建 STL 程序。STL 程序员可直接用逻辑堆栈指令。可在 STL 编辑器中创建组合逻辑，该组合逻辑过于复杂，无法在 LAD 或 FBD 编辑器中查看，但某些特殊应用可能必须使用该逻辑。

所有成功编译的 LAD 和 FBD 程序均可在 STL 中查看，但并不是所有成功编译的 STL 程序均可在 LAD 或 FBD 中查看。



### 输入程序段和逻辑堆栈

如下图所示，CPU 使用逻辑堆栈来合并 STL 输入的逻辑状态。在这些示例中，“iv0”至“iv31”用于标识逻辑堆栈层的初始值，“nv”用于标识指令提供的新值，“S0”用于标识存储在逻辑堆栈中的计算值。

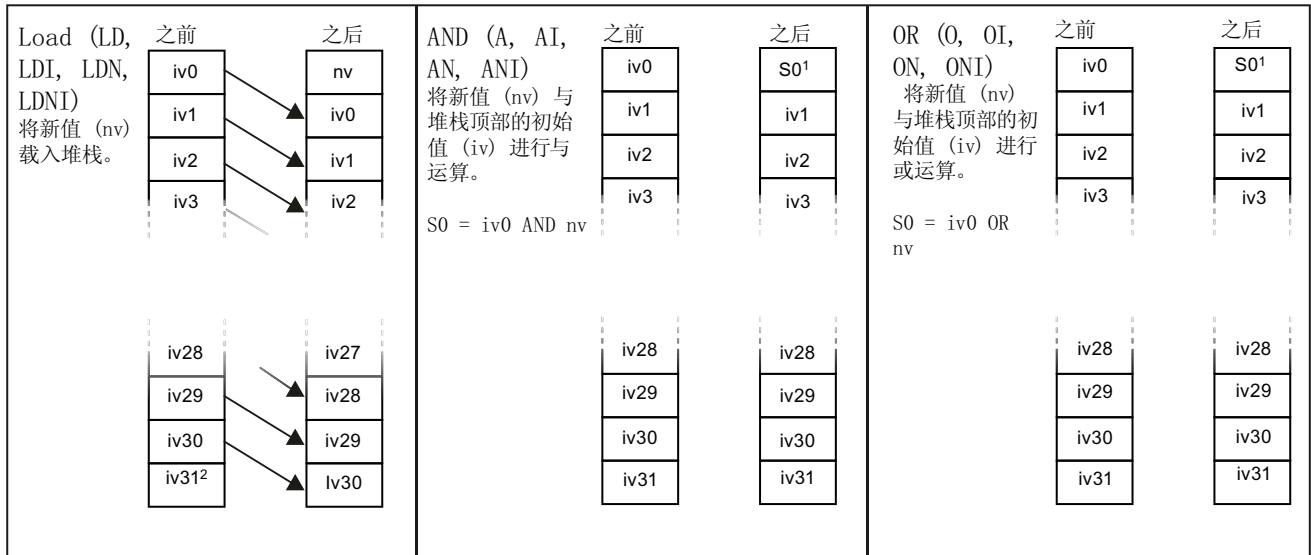

<sup>1</sup> S0 用于标识存储在逻辑堆栈中的计算值。

<sup>2</sup> 执行装载后，值 iv31 丢失。

### 输出程序段和逻辑堆栈

ENO 是 LAD 和 FBD 中功能框的二进制输出。如果 LAD 功能框的 EN 输入有能流并且无错误执行，则 ENO 输出会将能流传递到下一 LAD 元素。可将用于指示指令成功完成的 ENO 用作使能位。ENO 位用于堆栈顶端，影响用于后续指令执行的能流。STL 指令没有 EN 输入。栈顶值必须为逻辑 1，条件指令才能执行。在 STL 中，没有 ENO 输出。但是，与具有 ENO 输出的 LAD 和 FBD 指令相对应的 STL 指令可置位特殊 ENO 位。可通过“与 ENO”(AENO) 指令访问该位。

| STL  | 说明  |
|------|---|
| AENO | AENO 在 LAD/FBD 功能框 ENO 位的 STL 表示中使用。AENO 对 ENO 位和栈顶值执行逻辑与运算，产生的效果与 LAD/FBD 功能框的 ENO 位相同。与操作的结果值成为新的栈顶值。 |

## 9.1 位逻辑

## 9.1.4 STL 逻辑堆栈指令

| STL <sup>1</sup> | 说明  |
|------------------|---|
| <b>ALD</b>       | 与装载指令 (ALD) 对堆栈第一层和第二层中的值进行逻辑与运算。结果装载到栈顶。执行 ALD 后，栈深度减一。  |
| <b>OLD</b>       | 或装载指令 (OLD) 对堆栈第一层和第二层中的值进行逻辑或运算。结果装载到栈顶。执行 OLD 后，栈深度减一。  |
| <b>LPS</b>       | 逻辑进栈指令 (LPS) 复制堆栈顶值并将该值推入堆栈。栈底值被推出并丢失。  |
| <b>LRD</b>       | 逻辑读栈指令 (LRD) 将堆栈第二层中的值复制到栈顶。此时不执行进栈或出栈，但原来的栈顶值被复制值替代。   |
| <b>LPP</b>       | 逻辑出栈指令 (LPP) 将栈顶值弹出。堆栈第二层中的值成为新的栈顶值。  |
| <b>LDS N</b>     | 装载堆栈指令 (LDS) 复制堆栈中的栈位 (N) 值，并将该值置于栈顶。栈底值被推出并丢失。   |
| <b>AENO</b>      | AENO 在 LAD/FBD 功能框 ENO 位的 STL 表示中使用。AENO 对 ENO 位和栈顶值执行逻辑与运算，产生的效果与 LAD/FBD 功能框的 ENO 位相同。与操作的结果值成为新的栈顶值。 |

<sup>1</sup> 不适用于 LAD 或 FBD

| LDS (装入堆栈) 输入 | 数据类型 | 操作数         |
|---------------|------|-------------|
| N             | BYTE | 常数 (0 到 31) |

如下图所示，CPU 使用逻辑堆栈来解决控制逻辑。在这些示例中，“iv0”至“iv31”用于标识逻辑堆栈的初始值，“nv”用于标识指令提供的新值，“S0”用于标识存储在逻辑堆栈中的计算值。

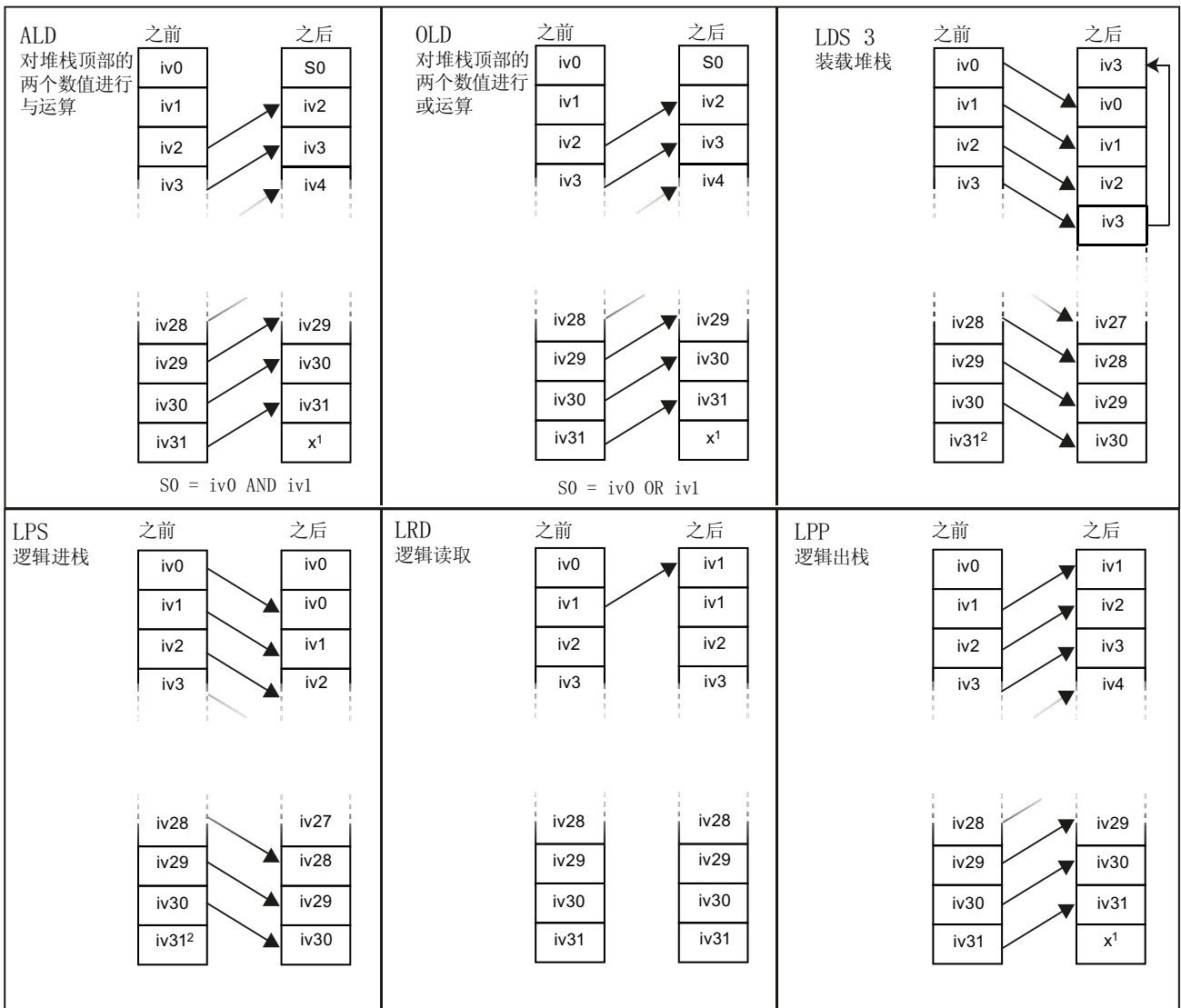

<sup>1</sup> 该值未知（可以是 a 0 或 a 1）。

<sup>2</sup> 执行逻辑进栈或装入堆栈指令后，值 iv31 丢失。

9.1 位逻辑

逻辑堆栈示例：将 LAD 程序段转换为 STL 代码

| LAD | STL  |
|-----|--|
|     | <pre> Network 1 LD I0.0 LD I0.1 LD I2.0 A I2.1 OLD ALD = Q5.0                     </pre>   |
|     | <pre> Network 2 LD I0.0 LPS LD I0.5 O I0.6 ALD = Q7.0 LRD LD I2.1 O I1.3 ALD = Q6.0 LPP A I1.0 = Q3.0                     </pre> |

9.1.5 NOT

| LAD | FBD | STL               | 说明  |
|-----|-----|-------------------|---|
|     |     | <p><b>NOT</b></p> | <p>取反指令 (NOT) 取反能流输入的状态。</p> <p><b>LAD:</b> NOT 触点会改变能流输入的状态。能流到达 NOT 触点时将停止。没有能流到达 NOT 触点时，该触点会提供能流。</p> <p><b>FBD:</b> NOT 指令在布尔功能框输入连接器上有取反符号，该指令的作用与逻辑状态取反器相同。</p> <p><b>STL:</b> NOT 指令会将堆栈顶值从 0 更改为 1 或从 1 更改为 0。</p> |

另请参见

位逻辑输入示例 (页 234)

## 9.1.6 正跳变和负跳变检测器

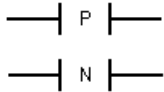
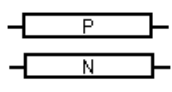
| LAD   | FBD   | STL                    | 说明  |
|---|---|------------------------|---|
|  |  | <b>EU</b><br><b>ED</b> | <p>正跳变触点指令（上升沿）允许能量在每次断开到接通转换后流动一个扫描周期。</p> <p>负跳变触点指令（下降沿）允许能量在每次接通到断开转换后流动一个扫描周期。</p> <p>S7-200 SMART CPU 支持在程序中合计（上升和下降）使用 1024 条边缘检测器指令。</p> <p><b>LAD:</b> 正跳变和负跳变指令通过触点进行表示。</p> <p><b>FBD:</b> 跳变指令通过 P 和 N 功能框进行表示。</p> <p><b>STL:</b> EU（上升沿）指令用于检测正跳变。如果检测到堆栈顶值发生 0 到 1 跳变，则将堆栈顶值设置为 1；否则，将其设置为 0。</p> <p>ED（下降沿）指令用于检测负跳变。如果检测到堆栈顶值发生 1 到 0 跳变，则将堆栈顶值设置为 1；否则，将其设置为 0。</p> |

| 输入/输出     | 数据类型 | 操作数                    |
|-----------|------|------------------------|
| IN (FBD)  | BOOL | I、Q、V、M、SM、S、T、C、L、逻辑流 |
| OUT (FBD) | BOOL | I、Q、V、M、SM、S、T、C、L、逻辑流 |

**说明**

因为正跳变和负跳变指令需要断开到接通或接通到断开转换，所以无法在首次扫描时检测上升沿或下降沿跳变。首次扫描期间，CPU 会将初始输入状态保存在存储器位中。在后续扫描中，这些指令会将当前状态与存储器位的状态进行比较以检测是否发生转换。

**另请参见**

位逻辑输入示例 (页 234)

9.1 位逻辑

9.1.7 线圈: 输出和立即输出指令

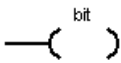
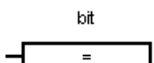
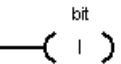
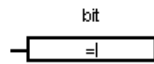
| LAD   | FBD   | STL    | 说明  |
|---|---|--------|---|
|  |  | = bit  | <p>该输出指令将输出位的新值写入过程映像寄存器。</p> <p><b>LAD 和 FBD:</b> 该输出指令执行时, S7-200 将打开或关闭过程映像寄存器中的输出位。分配的位被设置为等于能流状态。</p> <p><b>STL:</b> 堆栈顶值复制到分配的位。</p>  |
|  |  | =I bit | <p>该立即输出指令执行时, 指令会将新值写入物理输出和相应的过程映像寄存器单元。</p> <p><b>LAD 和 FBD:</b> 执行立即输出指令时, 物理输出点 (位) 立即被设置为等于能流状态。“I”表示一个立即地址引用; 新值将写入物理输出点和相应的过程映像寄存器地址。这不同于非立即地址引用仅将新值写入过程映像寄存器。</p> <p><b>STL:</b> 该指令立即将栈顶的值复制到所分配的物理输出位和过程映像地址。</p> |

| 输入/输出    | 数据类型 | 操作数                    |
|----------|------|------------------------|
| 位        | BOOL | I、Q、V、M、SM、S、T、C、L     |
| 位 (立即)   | BOOL | Q                      |
| 输入 (LAD) | BOOL | 能流                     |
| 输入 (FBD) | BOOL | I、Q、V、M、SM、S、T、C、L、逻辑流 |

另请参见

位逻辑输出示例 (页 236)

## 9.1.8 置位、复位、立即置位和立即复位功能

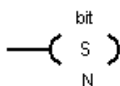
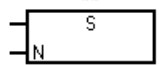
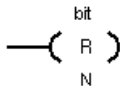
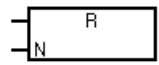
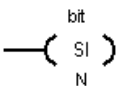
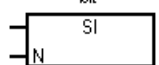
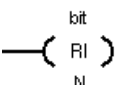
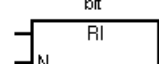
| LAD   | FBD   | STL              | 说明  |
|---|---|------------------|---|
|  |  | <b>S bit, N</b>  | 置位(S)和复位(R)指令用于置位(接通)或复位(断开)从指定地址(位)开始的一组位(N)。可以置位或复位1至255个位。   |
|  |  | <b>R bit, N</b>  | 如果复位指令指定定时器位(T地址)或计数器位(C地址),则该指令将对定时器或计数器位进行复位并清零定时器或计数器的当前值。   |
|  |  | <b>SI bit, N</b> | 立即置位和立即复位指令立即置位(接通)或立即复位(断开)从指定地址(位)开始的一组位(N)。可立即置位或复位1至255个点。  |
|  |  | <b>RI bit, N</b> | "I"表示一个立即地址引用;新值将写入物理输出点和相应的过程映像寄存器单元。这不同于非立即地址引用仅将新值写入过程映像寄存器。 |

| ENO = 0 时的非致命错误  | 受影响的 SM 位 |
|--|-----------|
| <ul style="list-style-type: none"> <li>• N = 0 (零)</li> <li>• 0006H 间接地址</li> <li>• 0091H 操作数超出范围</li> </ul> | 无         |

| 输入/输出   | 数据类型 | 操作数                                     |
|---------|------|---|
| 位       | BOOL | I、Q、V、M、SM、S、T、C、L                      |
| 位(立即)   | BOOL | Q                                       |
| N       | BYTE | IB、QB、VB、MB、SMB、SB、LB、AC、常数、*VD、*AC、*LD |
| 输入(LAD) | BOOL | 能流                                      |
| 输入(FBD) | BOOL | I、Q、V、M、SM、S、T、C、L、逻辑流                  |

另请参见

位逻辑输入示例(页 234)

位逻辑输出示例(页 236)

9.1 位逻辑

9.1.9 置位和复位优先双稳态触发器

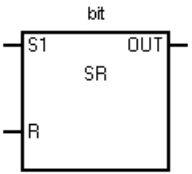
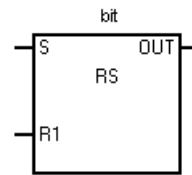
| LAD/FBD <sup>1</sup>  | 描述  |
|---|---|
|  | <p>位参数用于分配要置位或复位的布尔型地址。可选的 OUT 连接反映“位”(Bit) 参数的信号状态。</p> <p><b>SR</b>（置位优先双稳态触发器）是一种置位优先锁存器。如果置位 (S1) 和复位 (R) 信号均为真，则输出 (OUT) 为真。</p> |
|  | <p><b>RS</b>（复位优先双稳态触发器）是一种复位优先锁存器。如果置位 (S) 和复位 (R1) 信号均为真，则输出 (OUT) 为假。</p>  |

<sup>1</sup> 不适用于 STL

| 输入/输出         | 数据类型 | 操作数                    |
|---------------|------|------------------------|
| 位             | BOOL | I、Q、V、M、S              |
| S1、R (LAD SR) | BOOL | 能流                     |
| S、R1 (LAD RS) | BOOL | 能流                     |
| OUT (LAD)     | BOOL | 能流                     |
| S1、R (FBD SR) | BOOL | I、Q、V、M、SM、S、T、C、L、逻辑流 |
| S、R1 (FBD RS) | BOOL | I、Q、V、M、SM、S、T、C、L、逻辑流 |
| OUT (FBD)     | BOOL | I、Q、V、M、SM、S、T、C、L、逻辑流 |

SR 真值表

| S1 | R | 输出（位） |
|----|---|-------|
| 0  | 0 | 先前状态  |
| 0  | 1 | 0     |
| 1  | 0 | 1     |
| 1  | 1 | 1     |



RS 真值表

| S | R1 | 输出 (位) |
|---|----|--------|
| 0 | 0  | 先前状态   |
| 0 | 1  | 0      |
| 1 | 0  | 1      |
| 1 | 1  | 0      |

SR 和 RS 示例

| LAD | STL  |
|-----|--|
|     | <pre> Network 1 LD I0.0 LD I0.1 NOT A Q0.0 OLD = Q0.0                     </pre>                       |
|     | <pre> Network 2 LD I0.0 LD I0.1 NOT LPS A Q0.1 = Q0.1 LPP ALD O Q0.1 = Q0.1                     </pre> |

9.1.10 NOP (空操作) 指令

| LAD | STL   | 说明   |
|-----|-------|--|
|     | NOP N | 空操作 (NOP) 指令不影响用户程序的执行。在 FBD 模式下, 该指令不可用。操作数 N 为 0 至 255 之间的数。 |

| 输入/输出       | 数据类型 | 操作数             |
|-------------|------|-----------------|
| N (LAD、STL) | BYTE | N: 常数 (0 到 255) |

9.1 位逻辑

9.1.11 交替输出和脉冲交替输出

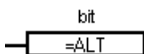
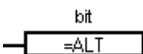
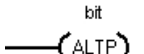
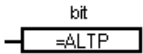
| LAD   | FBD   | STL                 | 描述   |
|---|---|---------------------|--|
|  |  | <b>=ALT</b><br>bit  | <p>能流有效时，交替输出指令 (ALT) 持续取反输出位的状态。如果不满足此条件，则输出位保持原样。</p> <p><b>LAD/FBD:</b> 能流有效时，ALT 触点指令会更改输出位的状态。电流到达 ALT 触点时，输出位的状态会在每个扫描周期取反，从 0 取反为 1 或从 1 取反为 0。能流未到达 ALT 触点时，输出位保持原样。</p> <p><b>STL:</b> 能流有效时，ALT 指令会将输出位的值保持在 0 和 1 之间切换。</p> |
|  |  | <b>=ALTP</b><br>bit | <p>脉冲交替输出指令 (ALTP) 在每个上升沿取反输出位的状态。</p> <p><b>LAD/FBD:</b> ALTP 触点在每个上升沿更改输出位的状态。上升沿到达 ALTP 触点时，输出位的状态取反，从 0 取反为 1 或从 1 取反为 0。否则，输出位保持原样。</p> <p><b>STL:</b> ALTP 指令在每个上升沿将输出位的值在 0 和 1 之间切换。</p>                                       |

| 输入/输出 | 数据类型 | 操作数   |
|-------|------|-------|
| IN    | BOOL | 能流    |
| OUT   | BOOL | Q、V、M |

另请参见

位逻辑输出示例

9.1.12 位逻辑输入示例

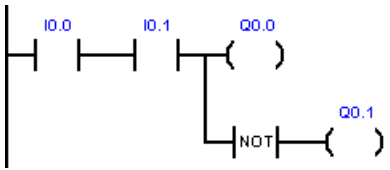
| LAD   | STL  |
|---|--|
|  | <b>Network 1</b><br>LD I0.0<br>A I0.1<br>= Q0.0<br>NOT<br>= Q0.1 |

|  |  |   |
|--|--|---|
|  | <p>常开触点 I0.2 必须接通或常闭触点 I0.3 必须断开，才能激活 Q0.2。一个或多个并联 LAD 分支（或逻辑）为真，才能激活输出。</p>   | <p><b>Network 2</b><br/> <b>LD I0.2</b><br/> <b>ON I0.3</b><br/> <b>= Q0.2</b></p>  |
|  | <p>P 触点上出现上升沿输入或 N 触点上出现下降沿输入时会输出一个持续 1 个扫描周期的脉冲。<br/>         在 RUN 模式下，Q0.4 和 Q0.5 的脉动状态变化过快，无法在程序状态视图中监视。置位和复位输出将脉冲状态锁存至 Q0.3，这使得此状态变化在程序状态视图中可见。</p> | <p><b>Network 3</b><br/> <b>LD I0.4</b><br/> <b>LPS</b><br/> <b>EU</b><br/> <b>S Q0.3, 1</b><br/> <b>= Q0.4</b><br/> <b>LPP</b><br/> <b>ED</b><br/> <b>R Q0.3, 1</b><br/> <b>= Q0.5</b></p> |

运行模式下的输入定时示例

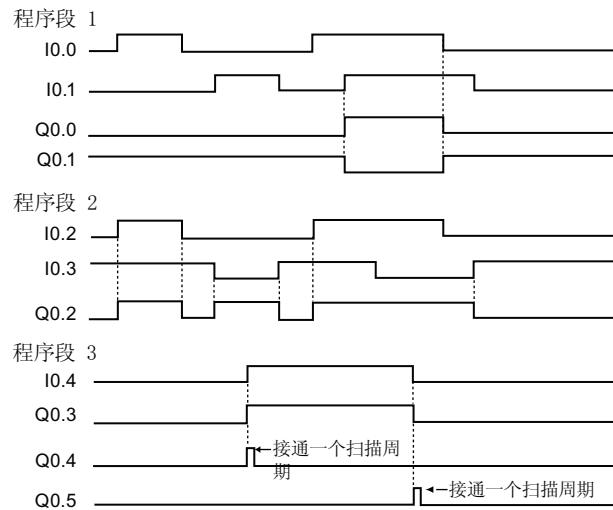

9.1 位逻辑

9.1.13 位逻辑输出示例

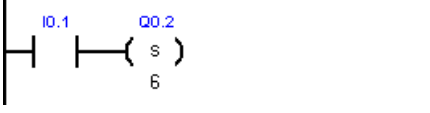
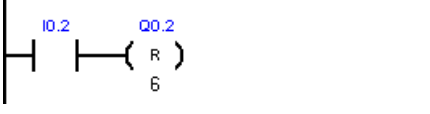
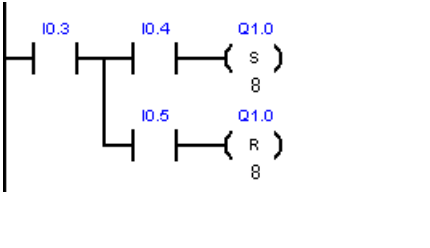
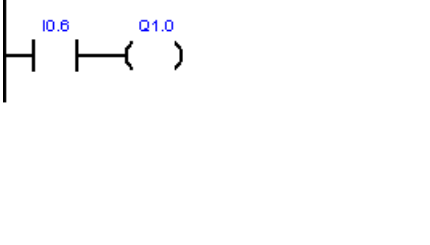
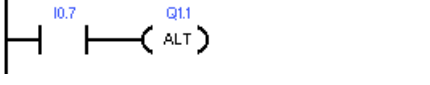
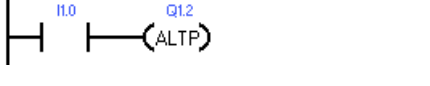
| LAD   |  | STL  |
|---|--|--|
|    | <p>输出指令将位值分配给外部 I/O (I、Q) 和内部存储器 (M、SM、T、C、V、S、L)。</p>   | <p><b>程序段 1</b><br/>                 LD I0.0<br/>                 = Q0.0<br/>                 = Q0.1<br/>                 = V0.0</p>   |
|    | <p>将一组连续的 6 个位设置为值 1。指定起始位地址和要置位的位数。第一个位 (Q0.2) 的值为 1 时，“置位”指令的程序状态指示器为 ON。</p>  | <p><b>程序段 2</b><br/>                 LD I0.1<br/>                 S Q0.2, 6</p>  |
|    | <p>将一组连续的 6 个位复位为值 0。指定起始位地址和要复位的位数。第一个位 (Q0.2) 的值为 0 时，“复位”指令的程序状态指示器为 ON。</p>  | <p><b>程序段 3</b><br/>                 LD I0.2<br/>                 R Q0.2, 6</p>  |
|   | <p>成组置位和复位 8 个输出位 (Q1.0 至 Q1.7)。</p>   | <p><b>程序段 4</b><br/>                 LD I0.3<br/>                 LPS<br/>                 A I0.4<br/>                 S Q1.0, 8<br/>                 LPP<br/>                 A I0.5<br/>                 R Q1.0, 8</p> |
|  | <p>置位和复位指令执行锁存继电器的功能。要隔离置位/复位位，请确保它们不会被其它赋值指令改写。在该示例中，程序段 4 成组置位和复位八个输出位 (Q1.0 至 Q1.7)。在 RUN 模式下，程序段 5 会改写 Q1.0 位值并控制程序段 4 中的置位/复位程序状态指示器。</p> | <p><b>程序段 5</b><br/>                 LD I0.6<br/>                 = Q1.0</p>   |
|  | <p>脉冲交替输出指令 (ALT) 在每个扫描周期取反输出位的状态。</p>   | <p><b>程序段 6</b><br/>                 LD I0.7<br/>                 =ALT Q1.1</p>  |
|  | <p>脉冲交替输出指令 (ALTP) 在每个上升沿取反输出位的状态。</p>   | <p><b>程序段 7</b><br/>                 LD I1.0<br/>                 =ALTP Q1.2</p>   |

运行模式下的输出定时示例

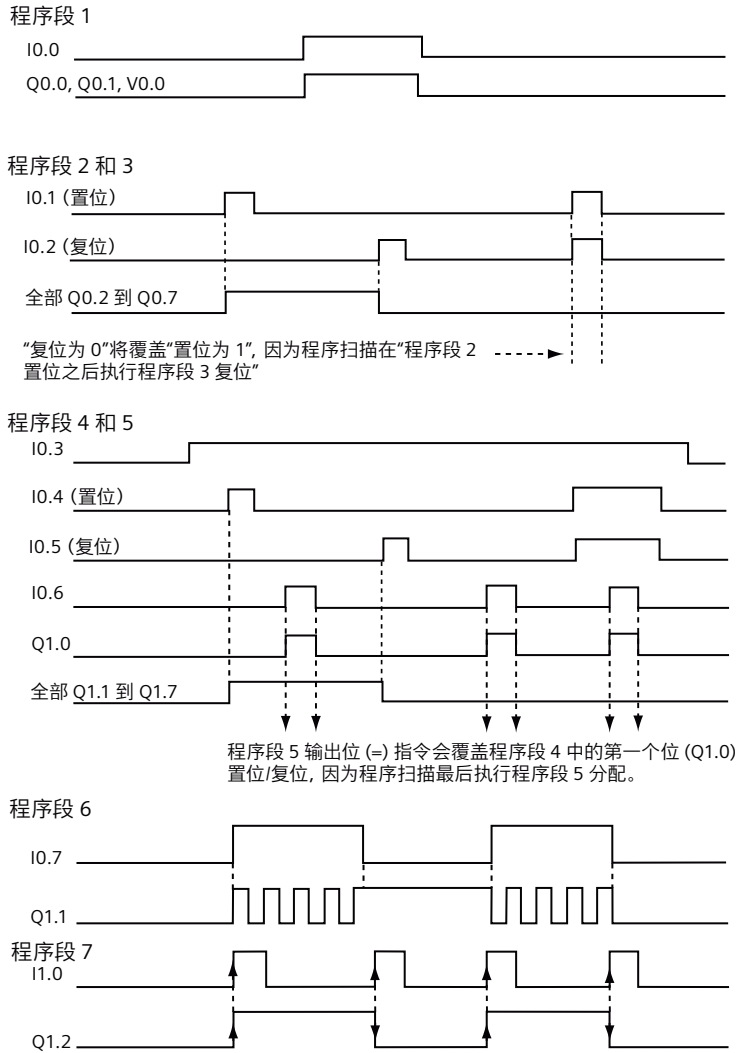

## 9.2 时钟

### 9.2.1 读取和设置实时时钟

| LAD/FBD | STL    | 说明  |
|---------|--------|---|
|         | TODR T | 读取实时时钟指令从 CPU 读取当前时间和日期，并将其装载到从字节地址 T 开始的 8 字节时间缓冲区中。 |
|         | TODW T | 设置实时时钟指令通过由 T 分配的 8 字节时间缓冲区数据将新的时间和日期写入到 CPU。         |

| ENO = 0 时的非致命错误  | 受影响的 SM 位 |
|--|-----------|
| <ul style="list-style-type: none"> <li>• 0006H 间接地址</li> <li>• 0007H T 数据错误</li> </ul> | 无         |

| 输入 | 数据类型 | 操作数                               |
|----|------|-----------------------------------|
| T  | BYTE | IB、QB、VB、MB、SMB、SB、LB、*VD、*LD、*AC |

#### 说明

#### READ\_RTC、SET\_RTC 编程提示

这些指令不接受无效日期。例如，如果输入 2 月 30 日，则会发生非致命性日时钟错误 (0007H)。

不要在主程序和中断例程中使用 READ\_RTC/SET\_RTC 指令。执行另一个 READ\_RTC/SET\_RTC 指令时，无法执行中断例程中的 READ\_RTC/SET\_RTC 指令。在这种情况下，CPU 会置位系统标志位 SM4.3，指示尝试同时对日时钟执行二重访问，导致 T 数据错误（非致命错误 0007H）。

CPU 中的日时钟仅使用年份的最后两位数，因此 00 表示为 2000 年。使用年份值的用户程序必须考虑两位数的表示法。

2099 年之前的闰年年份，CPU 都能够正确处理。

### 8 字节时间缓冲区的格式，从字节地址 T 开始

所有日期和时间值必须采用 BCD 格式分配（例如，16#12 代表 2012 年）。00 至 99 的 BCD 值范围可分配范围为 2000 至 2099 的年份。

| T 字节 | 说明  | 数据值  |
|------|-----|--|
| 0    | 年   | 00 至 99（BCD 值）20xx 年：其中，xx 是 T 字节 0 中的两位数 BCD 值  |
| 1    | 月   | 01 至 12（BCD 值）   |
| 2    | 日   | 01 至 31（BCD 值）   |
| 3    | 小时  | 00 至 23（BCD 值）   |
| 4    | 分   | 00 至 59（BCD 值）   |
| 5    | 秒   | 00 至 59（BCD 值）   |
| 6    | 保留  | 始终设置为 00   |
| 7    | 星期几 | 使用 SET_RTC/TODW 指令写入时会忽略值。<br>通过 READ_RTC/TODR 指令进行读取时，值会根据当前年/月/日值报告正确的星期几。<br>1 至 7，1 = 星期日，7 = 星期六（BCD 值） |

### 超出断电时长对 CPU 时钟的影响

有关掉电期间实时时钟可维持正确时间的时长，请参见《S7-200 SMART 系统手册》的附录 A“CPU 规范”。

超出断电时长后，CPU 将初始化为下表所示的时间值。



| 日期             | 时间       | 星期几 |
|----------------|----------|-----|
| 2000 年 1 月 1 日 | 00:00:00 | 星期六 |

#### 说明

##### 紧凑型串行 (CRs) CPU 型号没有 RTC（实时时钟）

可使用 READ\_RTC 和 SET\_RTC 指令设置紧凑型串行 (CRs) CPU 型号中的年份、日期和时间值，但这些值将在下一次 CPU 断电通电循环时丢失。上电时，日期和时间将初始化为 2000 年 1 月 1 日。

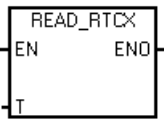
9.2.2 读取和设置扩展实时时钟

| LAD/FBD   | STL            | 说明   |
|---|----------------|--|
|  | <b>TODRX</b> T | 读取扩展实时时钟指令从 PLC 中读取当前时间、日期和夏令时组态，并将其装载到从 T 所分配地址开始的 19 字节缓冲区中。 |
|  | <b>TODWX</b> T | 设置实时时钟指令使用字节地址 T 分配的 19 字节时间缓冲区数据将新的时间、日期和夏令时组态写入到 PLC 中。      |

| ENO = 0 时的非致命错误   | 受影响的 SM 位 |
|---|-----------|
| <ul style="list-style-type: none"> <li>• 0006H 间接地址</li> <li>• 0007H T 数据错误</li> <li>• 0091H 操作数超出范围</li> </ul> | 无         |

| 输入 | 数据类型 | 操作数                               |
|----|------|-----------------------------------|
| T  | BYTE | IB、QB、VB、MB、SMB、SB、LB、*VD、*LD、*AC |

说明

**READ\_RTCX、SET\_RTCX 编程提示**

这些指令不接受无效日期。例如，如果输入 2 月 30 日，则会发生非致命性日时钟错误 (0007H)。

不要在主程序和中断例程中使用 READ\_RTCX/SET\_RTCX 指令。执行另一个 READ\_RTCX/SET\_RTCX 指令时，无法执行中断例程中的 READ\_RTCX/SET\_RTCX 指令。在这种情况下，CPU 会置位系统标志位 SM4.3，指示尝试同时对日时钟执行二重访问，导致 T 数据错误（非致命错误 0007H）。

CPU 中的日时钟仅使用年份的最后两位数，因此 00 表示为 2000 年。使用年份值的用户程序必须考虑两位数的表示法。

2099 年之前的闰年年份，CPU 都能够正确处理。



## 19 字节时间缓冲区的格式，从字节地址 T 开始

### 说明

仅当在字节 8 中分配时间修正模式时，才使用 T 字节（9 至 18）或（9 至 20）。否则，将返回由 STEP 7-Micro/WIN SMART 或 SET\_RTCX 指令最后写入到字节（9 至 18）或（9 至 20）中的值。

所有日期和时间值必须采用 BCD 格式分配（例如，16#12 代表 2012 年）。00 至 99 的 BCD 值范围可分配范围为 2000 至 2099 的年份。

| T 字节 | 说明  | 数据值  |
|------|-----|--|
| 0    | 年   | 00 至 99（BCD 值）20xx 年：其中，xx 是 T 字节 0 中的两位数 BCD 值  |
| 1    | 月   | 01 至 12（BCD 值）   |
| 2    | 日   | 01 至 31（BCD 值）   |
| 3    | 小时  | 00 至 23（BCD 值）   |
| 4    | 分   | 00 至 59（BCD 值）   |
| 5    | 秒   | 00 至 59（BCD 值）   |
| 6    | 保留  | 始终设置为 00   |
| 7    | 星期几 | 使用 SET_RTCX/TODWX 指令写入时会忽略值。<br>通过 READ_RTCX/TODRX 指令进行读取时，值会根据当前年/月/日值报告正确的星期几。<br>1 至 7，1 = 星期日，7 = 星期六（BCD 值） |

9.2 时钟

| T 字节                              | 说明                   | 数据值  |
|-----------------------------------|----------------------|--|
| 8                                 | 修正模式：<br>针对夏令时 (DST) | 00H = 禁用修正<br>01H = 欧盟（相对于 UTC 的时区偏移量 = 0 小时） <sup>1</sup><br>02H = 欧盟（相对于 UTC 的时区偏移量 = +1 小时） <sup>1</sup><br>03H = 欧盟（相对于 UTC 的时区偏移量 = +2 小时） <sup>1</sup><br>04H - 07H = 保留<br>08H = 欧盟（相对于 UTC 的时区偏移量 = -1 小时） <sup>1</sup><br>09H - 0FH = 保留<br>10H = 美国 <sup>2</sup><br>11H = 澳大利亚 <sup>3</sup><br>12H = 保留<br>13H = 新西兰 <sup>4</sup><br>14H-EDH = 保留<br>EEH = 用户定义（星期几）（使用字节 9 - 20 中的值）<br>EFH - FDH 保留<br>FEH = 保留<br>FFH = 用户定义（月中的某一天）（使用字节 9 - 18 中的值） |
| 以下字节 9-18 仅用于修正模式 = FFH（由以前的用户分配） |                      |  |
| 9                                 | DST 修正小时数            | 0 至 23（BCD 值）  |
| 10                                | DST 修正分钟数            | 0 至 59（BCD 值）  |
| 11                                | DST 开始月份             | 1 至 12（BCD 值）  |
| 12                                | DST 开始日              | 1 至 31（BCD 值）  |
| 13                                | DST 开始小时             | 0 至 23（BCD 值）  |
| 14                                | DST 开始分钟             | 0 至 59（BCD 值）  |
| 15                                | DST 结束月份             | 1 至 12（BCD 值）  |
| 16                                | DST 结束日              | 1 至 31（BCD 值）  |
| 17                                | DST 结束小时             | 0 至 23（BCD 值）  |
| 18                                | DST 结束分钟             | 0 至 59（BCD 值）  |
| 以下字节 9-20 仅用于修正模式 = EEH（由扩展用户分配）  |                      |  |
| 9                                 | DST 修正小时数            | 0 至 23（BCD 值）  |
| 10                                | DST 修正分钟数            | 0 至 59（BCD 值）  |
| 11                                | DST 开始月份             | 1 至 12（BCD 值）  |
| 12                                | DST 开始星期             | 1 至 5（BCD 值） <sup>5</sup>  |

| T 字节 | 说明        | 数据值                        |
|------|-----------|----------------------------|
| 13   | DST 开始工作日 | 1 至 7 (BCD 值)              |
| 14   | DST 开始小时  | 0 至 23 (BCD 值)             |
| 15   | DST 开始分钟  | 0 至 59 (BCD 值)             |
| 16   | DST 结束月份  | 1 至 12 (BCD 值)             |
| 17   | DST 结束星期  | 1 至 5 (BCD 值) <sup>5</sup> |
| 18   | DST 结束工作日 | 1 至 7 (BCD 值)              |
| 19   | DST 结束小时  | 0 至 23 (BCD 值)             |
| 20   | DST 结束分钟  | 0 至 59 (BCD 值)             |

- <sup>1</sup> 欧盟惯例：在三月最后一个星期日的 UTC 时间凌晨一点将时间向前调一小时。在十月最后一个星期日的 UTC 时间凌晨两点将时间往回调一小时。（进行修正时的当地时间取决于相对于 UTC 的时区偏移量。）
- <sup>2</sup> 美国惯例：2007 年标准 - 在当地时间三月第二个星期日的凌晨两点将时间向前调一小时。在十一月第一个星期日的当地时间凌晨两点将时间向后调一小时。
- <sup>3</sup> 澳大利亚惯例：2007 年标准 - 在十月第一个星期日的当地时间凌晨两点将时间向前调一小时。在四月第一个星期日的当地时间凌晨两点将时间向后调一小时（还适用于澳大利亚 - 塔斯马尼亚）。
- <sup>4</sup> 新西兰惯例：2007 年标准 - 在九月最后一个星期日的当地时间凌晨两点将时间向前调一小时。在四月第一个星期日的当地时间凌晨两点将时间向后调一小时。
- <sup>5</sup> 要分配某月最后出现的工作日（例如四月的最后一个星期一），设置星期 = 5。

### 超出断电时长对 CPU 时钟的影响

有关掉电期间实时时钟可维持正确时间的时长，请参见《S7-200 SMART 系统手册》的附录 A“CPU 规范”。

超出断电时长后，CPU 将初始化为下表所示的时间值。

| 日期             | 时间       | 星期几 |
|----------------|----------|-----|
| 2000 年 1 月 1 日 | 00:00:00 | 星期六 |

**说明**

**紧凑型串行 (CRs) CPU 型号没有 RTC (实时时钟)**

可使用 READ\_RTCX 和 SET\_RTCX 指令设置紧凑型串行 (CRs) CPU 型号中的年份、日期和时间值，但这些值将在下一次 CPU 断电通电循环时丢失。上电时，日期和时间将初始化为 2000 年 1 月 1 日。

## 9.3 通信

### 9.3.1 GET 和 PUT (以太网)

可以使用 GET 和 PUT 指令通过以太网连接在 S7-200 SMART CPU 之间进行通信。

**说明**

CPU 型号 CPU CR20s、CPU CR30s、CPU CR40s 和 CPU CR60s 无以太网端口，不支持与使用以太网通信相关的所有功能。

表格 9-1 GET 和 PUT 指令

| LAD/FBD | STL              | 说明   |
|---------|------------------|--|
|         | <b>GET table</b> | <p>GET 指令启动以太网端口上的通信操作，从远程设备获取数据（如说明表 (TABLE) 中的定义）。</p> <p>GET 指令可从远程站读取最多 222 个字节的息。</p> |
|         | <b>PUT table</b> | <p>PUT 指令启动以太网端口上的通信操作，将数据写入远程设备（如说明表 (TABLE) 中的定义）。</p> <p>PUT 指令可向远程站写入最多 212 个字节的息。</p> |

程序中可以有任意数量的 GET 和 PUT 指令，但在同一时间最多只能激活共 16 个 GET 和 PUT 指令。例如，在给定的 CPU 中可以同时激活八个 GET 和八个 PUT 指令，或六个 GET 和十个 PUT 指令。

当执行 GET 或 PUT 指令时，CPU 与 GET 或 PUT 表中的远程 IP 地址建立以太网连接。该 CPU 可同时保持最多八个连接。连接建立后，该连接将一直保持到在 CPU 进入 STOP 模式为止。

针对所有与同一 IP 地址直接相连的 GET/PUT 指令，CPU 采用单一连接。例如，远程 IP 地址为 192.168.2.10，如果同时启用三个 GET 指令，则会在一个 IP 地址为 192.168.2.10 的以太网连接上按顺序执行这些 GET 指令。

如果您尝试创建第九个连接（第九个 IP 地址），CPU 将在所有连接中搜索，查找处于未激活状态时间最长的一个连接。CPU 将断开该连接，然后再与新的 IP 地址创建连接。

GET 和 PUT 指令处于处理中/激活/繁忙状态或仅保持与其它设备的连接时，会需要额外的后台通信时间（参见“组态通信”（页 155））。所需的后台通信时间量取决于处于激活/繁忙状态的 GET 和 PUT 指令数量、GET 和 PUT 指令的执行频率以及当前打开的连接数量。如果通信性能不佳，则应当将后台通信时间调整为更高的值。

表格 9-2 GET 和 PUT 指令的有效操作数

| 输入/输出 | 数据类型 | 操作数                            |
|-------|------|--------------------------------|
| TABLE | BYTE | IB、QB、VB、MB、SMB、SB、*VD、*LD、*AC |

设置 ENO = 0 的错误条件：

- 0006（间接地址）
- 函数返回错误，并置位表状态字节的错误位（请参见下图）

下图显示了 TABLE 参数引用的表，下表列出了错误代码。

表格 9-3 GET 和 PUT 指令 TABLE 参数的定义

| 字节偏移量 | 位 7   | 位 6            | 位 5            | 位 4 | 位 3  | 位 2 | 位 1 | 位 0 |
|-------|---|----------------|----------------|-----|------|-----|-----|-----|
| 0     | D <sup>1</sup>  | A <sup>2</sup> | E <sup>3</sup> | 0   | 错误代码 |     |     |     |
| 1     | 远程<br>站<br>IP<br>地址 <sup>4</sup>                            |                |                |     |      |     |     |     |
| 2     |   |                |                |     |      |     |     |     |
| 3     |   |                |                |     |      |     |     |     |
| 4     |   |                |                |     |      |     |     |     |
| 5     | 保留 = 0（必须设置为零）  |                |                |     |      |     |     |     |
| 6     | 保留 = 0（必须设置为零）  |                |                |     |      |     |     |     |
| 7     | 指向远程站（此 CPU）<br>中数据区的<br>指针<br>(I、Q、M、V 或 DB1) <sup>5</sup> |                |                |     |      |     |     |     |
| 8     |   |                |                |     |      |     |     |     |
| 9     |   |                |                |     |      |     |     |     |
| 10    |   |                |                |     |      |     |     |     |

9.3 通信

| 字节偏移量 | 位 7   | 位 6 | 位 5 | 位 4 | 位 3 | 位 2 | 位 1 | 位 0 |
|-------|---|-----|-----|-----|-----|-----|-----|-----|
| 11    | 数据长度 <sup>6</sup>   |     |     |     |     |     |     |     |
| 12    | 指向本地站（此 CPU）<br>中数据区的<br>指针<br>(I、Q、M、V 或 DB1) <sup>7</sup> |     |     |     |     |     |     |     |
| 13    |   |     |     |     |     |     |     |     |
| 14    |   |     |     |     |     |     |     |     |
| 15    |   |     |     |     |     |     |     |     |

- 1 D - 完成（函数已完成）
- 2 A - 激活（函数已排队）
- 3 E - 错误（函数返回错误）
- 4 远程站 IP 地址：将要访问的数据所处 CPU 的地址。
- 5 指向远程站中数据区的指针：指向远程站中将要访问的数据的间接指针。
- 6 数据长度：远程站中将要访问的数据的字节数（PUT 为 1 至 212 字节，GET 为 1 至 222 字节）。
- 7 指向本地站中数据区的指针：指向本地站（此 CPU）中将要访问的数据的间接指针。

表格 9-4 GET 和 PUT 指令 TABLE 参数的错误代码：

| 代码 | 定义  |
|----|---|
| 0  | 无错误   |
| 1  | PUT/GET 表中存在非法参数： <ul style="list-style-type: none"> <li>• 本地区域不包括 I、Q、M 或 V</li> <li>• 本地区域的大小不足以提供请求的数据长度</li> <li>• 对于 GET，数据长度为零或大于 222 字节；对于 PUT，数据长度大于 212 字节</li> <li>• 远程区域不包括 I、Q、M 或 V</li> <li>• 远程 IP 地址是非法的 (0.0.0.0)</li> <li>• 远程 IP 地址为广播地址或组播地址</li> <li>• 远程 IP 地址与本地 IP 地址相同</li> <li>• 远程 IP 地址位于不同的子网</li> </ul> |
| 2  | 当前处于活动状态的 PUT/GET 指令过多（仅允许 16 个）  |
| 3  | 无可连接。当前所有连接都在处理未完成的请求   |

| 代码              | 定义  |
|-----------------|---|
| 4               | 从远程 CPU 返回的错误： <ul style="list-style-type: none"> <li>请求或发送的数据过多</li> <li>STOP 模式下不允许对 Q 存储器执行写入操作</li> <li>存储区处于写保护状态（请参见 SDB 组态）</li> </ul> |
| 5               | 与远程 CPU 之间无可用连接： <ul style="list-style-type: none"> <li>远程 CPU 无可用的服务器连接</li> <li>与远程 CPU 之间的连接丢失（CPU 断电、物理断开）</li> </ul>                     |
| 6 至 9、<br>A 至 F | 未使用（保留以供将来使用）   |

下图通过示例说明 GET 和 PUT 指令的功能。本例中，假设一条生产线正在灌装黄油桶，然后传送到四台装箱机（打包机）中的一台。打包机将 8 个黄油桶装入一个纸板箱中。分流机控制黄油桶流向各个打包机。4 个 CPU 控制打包机，具有 TD 400 操作员界面的 CPU 控制分流机。

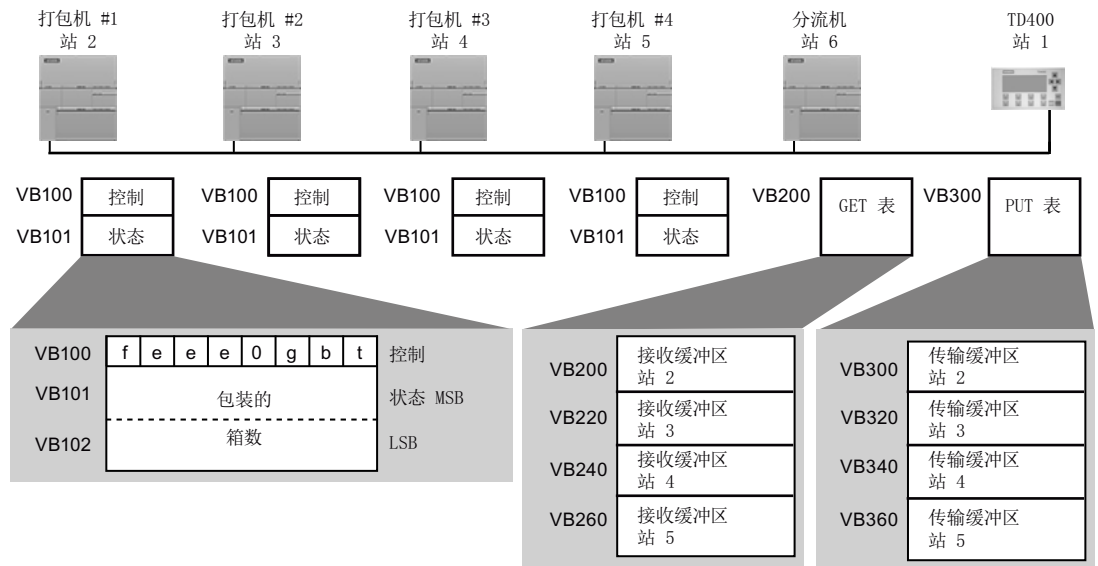

- t 黄油桶不足，无法包装；t=1，黄油桶不足
- b 纸箱供应不足；b=1，必须在 30 分钟内增加纸箱
- g 胶水供应不足；g=1，必须在 30 分钟内增加胶水
- eee 标识遇到的故障类型的错误代码
- f 故障指示器；f=1，装相机检测到错误

下图显示访问站 2 中数据所用的 GET 表格 (VB200) 和 PUT 表格 (VB300)。分流 CPU 使用 GET 指令连续读取来自每个装箱机的控制和状态信息。每当打包机装完 100 箱时，分流机都会注意到并通过 PUT 指令发送相应消息清除状态字。

表格 9-5 用于读取和清除打包机 1 计数的 GET 和 PUT 指令缓冲区

| GET_ TABLE 缓冲区 | 位 7              | 位 6 | 位 5 | 位 4 | 位 3  | 位 2 | 位 1 | 位 0 | PUT_ TABLE 缓冲区 | 位 7              | 位 6 | 位 5 | 位 4 | 位 3  | 位 2 | 位 1 | 位 0 |
|----------------|------------------|-----|-----|-----|------|-----|-----|-----|----------------|------------------|-----|-----|-----|------|-----|-----|-----|
| VB200          | D                | A   | E   | 0   | 错误代码 |     |     |     | VB300          | D                | A   | E   | 0   | 错误代码 |     |     |     |
| VB201          | 远程站 IP 地址 = 192. |     |     |     |      |     |     |     | VB301          | 远程站 IP 地址 = 192. |     |     |     |      |     |     |     |
| VB202          | 168.             |     |     |     |      |     |     |     | VB302          | 168.             |     |     |     |      |     |     |     |
| VB203          | 50.              |     |     |     |      |     |     |     | VB303          | 50.              |     |     |     |      |     |     |     |
| VB204          | 2                |     |     |     |      |     |     |     | VB304          | 2                |     |     |     |      |     |     |     |
| VB205          | 保留 = 0 (必须设置为零)  |     |     |     |      |     |     |     | VB305          | 保留 = 0 (必须设置为零)  |     |     |     |      |     |     |     |
| VB206          | 保留 = 0 (必须设置为零)  |     |     |     |      |     |     |     | VB306          | 保留 = 0 (必须设置为零)  |     |     |     |      |     |     |     |
| VB207          | 指向远程站            |     |     |     |      |     |     |     | VB307          | 指向远程站            |     |     |     |      |     |     |     |
| VB208          | 中数据区的            |     |     |     |      |     |     |     | VB308          | 中数据区的            |     |     |     |      |     |     |     |
| VB209          | 指针 =             |     |     |     |      |     |     |     | VB309          | 指针 =             |     |     |     |      |     |     |     |
| VB210          | (&VB100)         |     |     |     |      |     |     |     | VB310          | (&VB101)         |     |     |     |      |     |     |     |
| VB211          | 数据长度 = 3 个字节     |     |     |     |      |     |     |     | VB311          | 数据长度 = 2 个字节     |     |     |     |      |     |     |     |
| VB212          | 指向本地站 (此 CPU)    |     |     |     |      |     |     |     | VB312          | 指向本地站 (此 CPU)    |     |     |     |      |     |     |     |
| VB213          | 中数据区的            |     |     |     |      |     |     |     | VB313          | 中数据区的            |     |     |     |      |     |     |     |
| VB214          | 指针 =             |     |     |     |      |     |     |     | VB314          | 指针 =             |     |     |     |      |     |     |     |
| VB215          | (&VB216)         |     |     |     |      |     |     |     | VB315          | (&VB316)         |     |     |     |      |     |     |     |
| VB216          | 控制               |     |     |     |      |     |     |     | VB316          | 0                |     |     |     |      |     |     |     |
| VB217          | 状态 MSB           |     |     |     |      |     |     |     | VB317          | 0                |     |     |     |      |     |     |     |
| VB218          | 状态 LSB           |     |     |     |      |     |     |     |                |                  |     |     |     |      |     |     |     |

在本示例中，数据紧随 PUT 和 GET 表的变化而变化。由于表中本地站的指针指向该数据，因此可将该数据置于 CPU 存储器中的任意位置 (例如，VB212 - VB215)。



表格 9-6 示例：GET 和 PUT 指令

|  |  |                            |
|--|--|----------------------------|
|  | <p><b>Network 1</b><br/> <b>LD SM0.1</b><br/> <b>FILL +0, VW200, 40</b><br/> <b>FILL +0, VW300, 40</b></p> | <p>首次扫描时，清空所有接收和发送缓冲区。</p> |
|--|--|----------------------------|

9.3 通信

|  |  |   |
|--|--|---|
|  | <p><b>Network 2</b><br/> <b>LD V200.7</b><br/> <b>AW= VW217, +100</b><br/> <b>MOVB 192, VB301</b><br/> <b>MOVB 168, VB302</b><br/> <b>MOVB 50, VB303</b><br/> <b>MOVB 2, VB304</b><br/> <b>MOVW 0, VB305</b><br/> <b>MOVD &amp;VB101,</b><br/> <b>VD307</b><br/> <b>MOVB 2, VB311</b><br/> <b>MOVD &amp;VB316,</b><br/> <b>VD312</b><br/> <b>MOVW 0, VW316</b><br/> <b>PUT VB300</b></p> | <p>当 GET 指令“完成”位 (V200.7) 置位，已包装完 100 箱时：</p> <ol style="list-style-type: none"> <li>1. 装载打包机 1 的站地址。</li> <li>2. 装载指向远程站中数据的指针。</li> <li>3. 装载要发送的数据的长度。</li> <li>4. 装载要发送的数据。</li> </ol> <p>复位由打包机 1 包装的纸箱数</p> |
|  |  |   |
|  | <p><b>Network 3</b><br/> <b>LD V200.7</b><br/> <b>MOVB VB216, VB400</b></p>  | <p>当 GET“完成”位置位时，保存打包机 1 中的控制数据。</p>  |

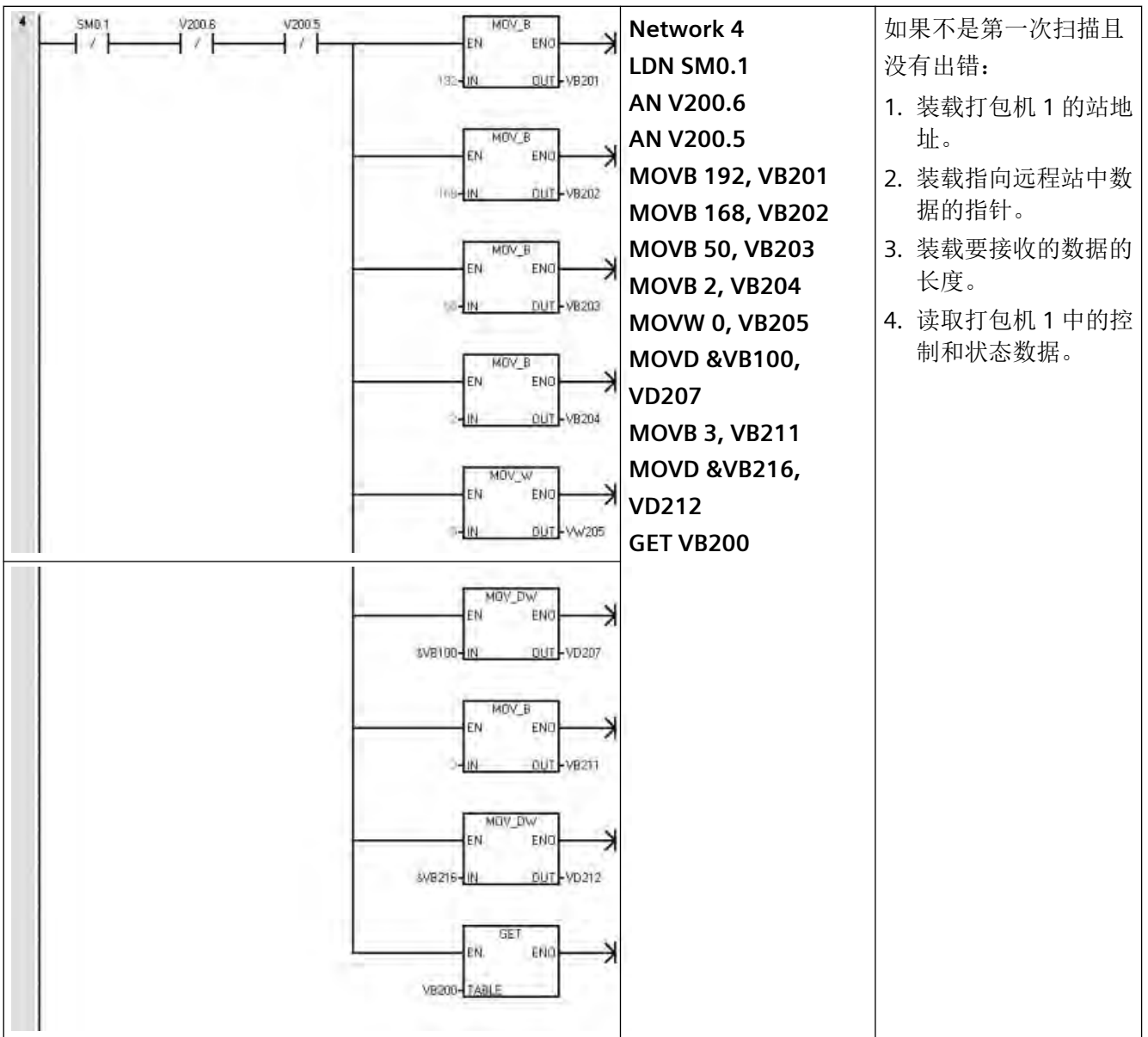

9.3 通信

9.3.2 发送和接收（RS485/RS232 为自由端口）

可使用发送 (XMT) 和接收 (RCV) 指令，通过 CPU 串行端口在 S7-200 SMART CPU 和其它设备之间进行通信。每个 S7-200 SMART CPU 都提供集成的 RS485 端口（端口 0）。标准 CPU 额外支持可选 CM01 信号板 (SB) RS232/RS485 端口（端口 1）。必须在用户程序中执行通信协议。

说明

CPU 型号 CPU CR20s、CPU CR30s、CPU CR40s 和 CPU CR60s 不支持使用信号板。

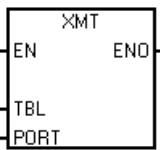
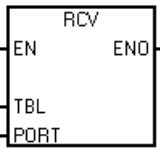
| LAD/FBD  | STL                  | 说明  |
|--|----------------------|---|
|   | <b>XMT</b> TBL, PORT | 发送指令 (XMT) 用于在自由端口模式下通过通信端口发送数据。  |
|  | <b>RCV</b> TBL, PORT | 接收指令 (RCV) 可启动或终止接收消息功能。必须为要操作的接收功能框指定开始和结束条件。通过指定端口 (PORT) 接收的消息存储在数据缓冲区 (TBL) 中。数据缓冲区中的第一个条目指定接收的字节数。 |

| ENO = 0 时的非致命错误   | 受影响的 SM 位   |
|---|---|
| <ul style="list-style-type: none"> <li>• 0006H 间接地址</li> <li>• 0009H（在端口 0 上同时发送/接收）</li> <li>• 000BH（在端口 1 上同时发送/接收）</li> <li>• 0090H 端口号无效</li> <li>• 接收参数错误置位 SM86.6 或 SM186.6</li> <li>• CPU 未处于自由端口模式</li> </ul> | <ul style="list-style-type: none"> <li>• SM 86.6 端口 0 终止接收消息</li> <li>• SM 186.6 端口 1 终止接收消息</li> </ul> |

| 输入/输出 | 数据类型 | 操作数  |
|-------|------|--|
| TBL   | BYTE | IB、QB、VB、MB、SMB、SB、*VD、*LD、*AC   |
| PORT  | BYTE | 常数：0 或 1<br>注：两个可用端口如下： <ul style="list-style-type: none"> <li>• 集成 RS485 端口（端口 0），</li> <li>• CM01 信号板 (SB) RS232/RS485 端口（端口 1）</li> </ul> |

### 使用自由端口模式控制串行通信端口

可以选择自由端口模式以通过用户程序控制 CPU 的串行通信端口。选择自由端口模式后，程序通过使用接收中断、发送中断、发送指令和接收指令来控制通信端口的操作，并在自由端口模式下完全控制通信协议。使用 SMB30 和 SMB130 来选择波特率和奇偶校验。

CPU 向两个物理端口分配两个特殊存储器字节：

- 向集成 RS485 端口（端口 0）分配 SMB30
- 向 CM01 RS232/RS485 信号板 (SB) 端口（端口 1）分配 SMB130

CPU 处于 STOP 模式时，会禁用自由端口模式，并会重新建立正常通信（例如，HMI 设备访问）。

在最简单的情况下，可以只使用发送 (XMT) 指令向打印机或显示器发送消息。其它示例包括与条形码阅读器、秤和焊机的连接。在各种情况下，都必须编写程序，以支持在自由端口模式下与 CPU 进行通信的设备所使用的协议。

仅当 CPU 处于 RUN 模式时，才可使用自由端口通信。要启用自由端口模式，请在 SMB30（端口 0）或 SMB130（端口 1）的协议选择字段中设置值 01。处于自由端口模式时，无法与同一端口上的 HMI 通信。

#### 说明

将 USB-PPI 电缆连接到 CPU 时，串行 CR 型号 CPU 会禁用自由端口模式。类似地，如果将 USB-PPI 电缆连接到 CRs CPU，CPU 会禁止切换到自由端口模式。

9.3 通信

将 PPI 通信更改为自由端口模式

SMB30 和 SMB130 分别组态通信端口 0 和 1 以进行自由端口操作，并提供波特率、奇偶校验和数据位数的选择。下图显示了自由端口控制字节。对于所有组态，都生成一个停止位。

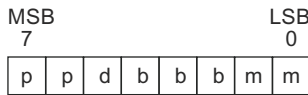

| pp  | 奇偶校验选择  | d  | 每个字符的数据位数  |
|-----|---|----|--|
|     | 00 = 无奇偶校验<br>01 = 偶校验<br>10 = 无奇偶校验<br>11 = 奇校验  |    | 0 = 每个字符 8 位<br>1 = 每个字符 7 位   |
| bbb | 自由端口波特率   | mm | 协议选择   |
|     | 000 = 38400<br>001 = 19200<br>010 = 9600<br>011 = 4800<br>100 = 2400<br>101 = 1200<br>110 = 115200<br>111 = 57600 |    | 00 = PPI 从站模式<br>01 = 自由端口模式<br>10 = 保留（默认为 PPI 从站模式）<br>11 = 保留（默认为 PPI 从站模式） |

发送数据

发送指令用于对单字符或多字符（最多 255 个字符）缓冲区执行发送操作。下图显示了发送缓冲区的格式。

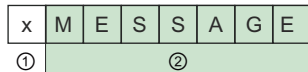

- ① 要发送的字节数
- ② 消息字符

如果中断例程连接到发送完成事件，CPU 将在发送完缓冲区的最后一个字符后生成中断（对于端口 0 为中断事件 9，对于端口 1 为中断事件 26）。

您可以不使用中断，而通过监视 SM4.5（端口 0）或 SM4.6（端口 1）用信号表示完成发送的时间来发送消息（例如，向打印机发送消息）。

将字符数设为零，然后执行发送指令，这样可产生 BREAK 状态。这样产生的 BREAK 状态，在线上会持续以当前波特率发送 16 位数据所需要的时间。发送 BREAK 的操作与发送任何其它消息的操作是相同的。BREAK 发送完成时，会生成发送中断，并且 SM4.5 或 SM4.6 会指示发送操作的当前状态。

## 接收数据

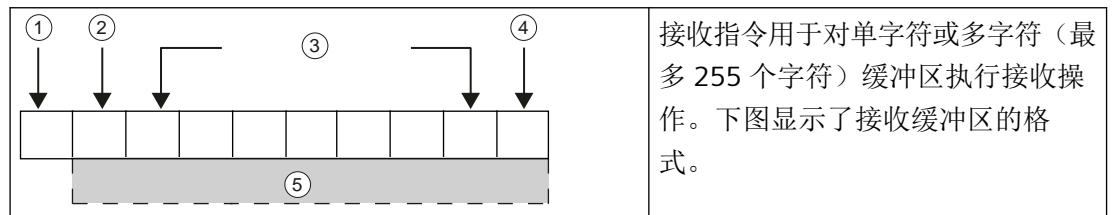

- ① 接收到的字节数（字节字段）
- ② 起始字符
- ③ 消息
- ④ 结束字符
- ⑤ 消息字符

如果中断例程连接到接收消息完成事件，CPU 会在接收完缓冲区的最后一个字符后生成中断（对于端口 0 为中断事件 23，对于端口 1 为中断事件 24）。

可以不使用中断，而通过监视 SMB86（端口 0）或 SMB186（端口 1）来接收消息。如果接收指令未激活或已终止，该字节不为零。正在接收时，该字节为零。

如下表所示，接收指令允许您选择消息开始和结束条件，对于端口 0 使用 SMB86 到 SMB94，对于端口 1 使用 SMB186 到 SMB194。

### 说明

如果出现组帧错误、奇偶校验错误、超限错误或断开错误，则接收消息功能将自动终止。必须定义开始条件和结束条件（最大字符数），这样接收消息功能才能运行。

9.3 通信

接收缓冲区格式 (SMB86 至 SMB94, 以及 SMB186 至 SMB194)

| 端口 0  | 端口 1   | 说明   |     |   |   |   |     |  |  |     |   |  |  |  |  |  |  |   |   |   |   |   |   |   |   |   |
|-------|--------|--|-----|---|---|---|-----|--|--|-----|---|--|--|--|--|--|--|---|---|---|---|---|---|---|---|---|
| SMB86 | SMB186 | <p>接收消息状态字节</p> <div style="text-align: center;"> <table style="margin: auto;"> <tr> <td style="text-align: center;">MSB</td> <td colspan="6"></td> <td style="text-align: center;">LSB</td> </tr> <tr> <td style="text-align: center;">7</td> <td colspan="6"></td> <td style="text-align: center;">0</td> </tr> <tr> <td style="border: 1px solid black; text-align: center;">n</td> <td style="border: 1px solid black; text-align: center;">r</td> <td style="border: 1px solid black; text-align: center;">e</td> <td style="border: 1px solid black; text-align: center;">0</td> <td style="border: 1px solid black; text-align: center;">0</td> <td style="border: 1px solid black; text-align: center;">f</td> <td style="border: 1px solid black; text-align: center;">c</td> <td style="border: 1px solid black; text-align: center;">p</td> </tr> </table> </div> <p>n: 1 = 接收消息功能终止; 用户发出禁用命令。</p> <p>r: 1 = 接收消息功能终止; 输入参数错误或缺少开始或结束条件。</p> <p>e: 1 = 收到结束字符。</p> <p>t: 1 = 接收消息功能终止; 定时器时间到。</p> <p>c: 1 = 接收消息功能终止; 达到最大字符计数。</p> <p>p: 1 = 接收消息功能终止; 奇偶校验错误。</p> | MSB |   |   |   |     |  |  | LSB | 7 |  |  |  |  |  |  | 0 | n | r | e | 0 | 0 | f | c | p |
| MSB   |        |  |     |   |   |   | LSB |  |  |     |   |  |  |  |  |  |  |   |   |   |   |   |   |   |   |   |
| 7     |        |  |     |   |   |   | 0   |  |  |     |   |  |  |  |  |  |  |   |   |   |   |   |   |   |   |   |
| n     | r      | e  | 0   | 0 | f | c | p   |  |  |     |   |  |  |  |  |  |  |   |   |   |   |   |   |   |   |   |



| 端口 0  | 端口 1   | 说明   |     |     |     |    |     |  |  |     |   |  |  |  |  |  |  |   |    |    |    |    |     |     |    |   |
|-------|--------|--|-----|-----|-----|----|-----|--|--|-----|---|--|--|--|--|--|--|---|----|----|----|----|-----|-----|----|---|
| SMB87 | SMB187 | <p>接收消息控制字节</p> <table style="margin-left: auto; margin-right: auto; border-collapse: collapse;"> <tr> <td style="text-align: center;">MSB</td> <td colspan="6"></td> <td style="text-align: center;">LSB</td> </tr> <tr> <td style="text-align: center;">7</td> <td colspan="6"></td> <td style="text-align: center;">0</td> </tr> <tr> <td style="text-align: center;">en</td> <td style="text-align: center;">sc</td> <td style="text-align: center;">ec</td> <td style="text-align: center;">il</td> <td style="text-align: center;">c/m</td> <td style="text-align: center;">tmr</td> <td style="text-align: center;">bk</td> <td style="text-align: center;">0</td> </tr> </table> <p>en:<br/>0 = 禁用接收消息功能。<br/>1 = 启用接收消息功能。<br/>每次执行 RCV 指令时，都会检查启用/禁用接收消息位。</p> <p>sc:<br/>0 = 忽略 SMB88 或 SMB188。<br/>1 = 使用 SMB88 或 SMB188 的值检测消息的起始。</p> <p>ec:<br/>0 = 忽略 SMB89 或 SMB189。<br/>1 = 使用 SMB89 或 SMB189 的值检测消息的结束。</p> <p>il:<br/>0 = 忽略 SMB90 或 SMB190。<br/>1 = 使用 SMB90 或 SMB190 的值检测消息的起始。</p> <p>c/m:<br/>0 = 定时器为字符间定时器。<br/>1 = 定时器为消息定时器。</p> <p>tmr:<br/>0 = 忽略 SMW92 或 SMW192。<br/>1 = 如果超出 SMW92 或 SMW192 中的时间段，则终止接收。</p> <p>bk:<br/>0 = 忽略断开条件。<br/>1 = 使用断开条件作为消息检测的起始。</p> | MSB |     |     |    |     |  |  | LSB | 7 |  |  |  |  |  |  | 0 | en | sc | ec | il | c/m | tmr | bk | 0 |
| MSB   |        |  |     |     |     |    | LSB |  |  |     |   |  |  |  |  |  |  |   |    |    |    |    |     |     |    |   |
| 7     |        |  |     |     |     |    | 0   |  |  |     |   |  |  |  |  |  |  |   |    |    |    |    |     |     |    |   |
| en    | sc     | ec   | il  | c/m | tmr | bk | 0   |  |  |     |   |  |  |  |  |  |  |   |    |    |    |    |     |     |    |   |
| SMB88 | SMB188 | 消息字符开始。  |     |     |     |    |     |  |  |     |   |  |  |  |  |  |  |   |    |    |    |    |     |     |    |   |
| SMB89 | SMB189 | 消息字符结束。  |     |     |     |    |     |  |  |     |   |  |  |  |  |  |  |   |    |    |    |    |     |     |    |   |
| SMW90 | SMW190 | 空闲线时间段以毫秒为单位指定。空闲线时间过后接收到的第一个字符为新消息的开始。  |     |     |     |    |     |  |  |     |   |  |  |  |  |  |  |   |    |    |    |    |     |     |    |   |
| SMW92 | SMW192 | 字符间/消息定时器超时值以毫秒为单位指定。如果超出该时间段，接收消息功能将终止。   |     |     |     |    |     |  |  |     |   |  |  |  |  |  |  |   |    |    |    |    |     |     |    |   |
| SMB94 | SMB194 | 要接收的最大字符数（1 至 255 字节）。即使没有使用字符计数消息终止，此范围也必须设置为预期的最大缓冲区大小。  |     |     |     |    |     |  |  |     |   |  |  |  |  |  |  |   |    |    |    |    |     |     |    |   |

接收指令的开始和结束条件

接收指令使用接收消息控制字节（SMB87 或 SMB187）中的位来定义消息开始和结束条件。

说明

执行接收指令时，如果通信端口上有来自其它设备的通信，则接收消息功能可能会从该字符的中间开始接收字符，从而导致奇偶校验错误或组帧错误以及接收消息功能终止。如果未启用奇偶校验，收到的消息可能包含错误字符。将开始条件指定为特定起始字符或任何字符时，可能会发生这种情况，如下文中的第 2 项和第 6 项所述。

接收指令支持多种消息开始条件。指定与断开或空闲线检测相关的开始条件，并在将字符放入消息缓冲区之前强制接收消息功能将消息开始与字符开始同步，这样可避免出现从字符的中间开始消息的问题。

接收指令支持多种开始条件：

1. **空闲线检测：**空闲线条件定义为传输线路上的安静或空闲时间。当通信线的安静或空闲时间达到在 SMW90 或 SMW190 中指定的毫秒数时，便会开始接收。执行程序中的接收指令时，接收消息功能将开始搜索空闲线条件。如果在空闲线时间过期之前接收到任何字符，接收消息功能会忽略这些字符，并会按照 SMW90 或 SMW190 中指定的时间重新启动空闲线定时器。请参见下图。空闲线时间过期后，接收消息功能会将接收到的所有后续字符存入消息缓冲区。空闲线时间应始终大于以指定波特率传送一个字符（包括起始位、数据位、奇偶校验位和停止位）所需的时间。空闲线时间的典型值为以指定波特率传送三个字符所需要的时间。对于二进制协议、没有特定起始字符的协议或指定了消息之间最小时间间隔的协议，可以将空闲线检测用作开始条件。

设置：il = 1, sc = 0, bk = 0, SMW90/SMW190 = 空闲线超时（毫秒）

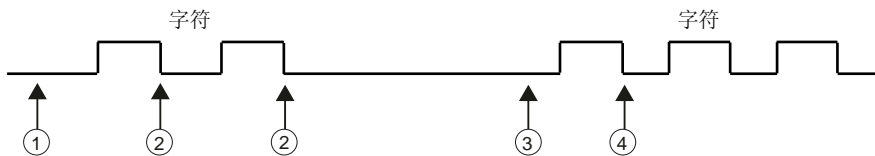

- ① 执行接收指令：启动空闲时间
- ② 重新启动空闲时间
- ③ 检测到空闲时间：启动接收消息功能
- ④ 第一个字符放入消息缓冲区中

2. **起始字符检测：**起始字符是用作消息第一个字符的任意字符。当收到 SMB88 或 SMB188 中指定的起始字符时，启动消息。接收消息功能会将起始字符作为消息的第一个字符存入接收缓冲区。接收消息功能忽略在起始字符之前收到的任何字符。起始字符以及在起始字符之后收到的所有字符都存储在消息缓冲区中。

通常情况下，对于所有消息均以同一字符开始的 ASCII 协议，可以使用起始字符检测。

设置：il = 0, sc = 1, bk = 0, SMW90/SMW190 = 不相关, SMB88/SMB188 = 起始字符

3. **空闲线和起始字符:** 接收指令可启动组合了空闲线和起始字符的消息。执行接收指令时, 接收消息功能会搜索空闲线条件。找到空闲线条件后, 接收消息功能将查找指定的起始字符。如果接收到的字符不是起始字符, 接收消息功能将开始重新搜索空闲线条件。所有在满足空闲线条件之前接收到以及在收到起始字符之前接收到的字符都将被忽略。起始字符与所有后续字符一起存入消息缓冲区。  
空闲线时间应始终大于以指定波特率传送一个字符 (包括起始位、数据位、奇偶校验位和停止位) 所需的时间。空闲线时间的典型值为以指定波特率传送三个字符所需要的时间。  
通常, 对于指定消息之间最小时间间隔并且消息的首字符为指定特定设备的地址或其它信息的协议, 可以使用这种类型的起始条件。这种方式尤其适用于通信链路上存在多台设备的情况。这种情况下, 仅当接收到的消息的起始字符为特定地址或设备时, 接收指令才会触发中断。  
设置:  $il = 1, sc = 1, bk = 0, SMW90/SMW190 > 0, SMB88/SMB188 =$  起始字符
4. **断开检测:** 当接收到的数据保持为零的时间大于完整字符传输的时间时, 会指示断开。完整字符传输时间定义为传输起始位、数据位、奇偶校验位和停止位的时间总和。如果接收指令组态为接收到断开条件后启动消息, 断开条件之后接收到的任意字符都会存储在消息缓冲区中。断开条件之前接收到的任何字符都会被忽略。  
通常, 仅当协议需要时才将断开检测用作开始条件。  
设置:  $il = 0, sc = 0, bk = 1, SMW90/SMW190 =$  不相关,  $SMB88/SMB188 =$  不相关
5. **断开和起始字符:** 接收指令可组态为在接收到断开条件后开始接收字符, 然后按顺序接收特定起始字符。满足断开条件后, 接收消息功能将查找指定的起始字符。如果接收到的字符不是起始字符, 接收消息功能将重新搜索断开条件。所有在断开条件满足之前以及在接收到起始字符之前接收的字符都会被忽略。起始字符与所有后续字符一起存入消息缓冲区。  
设置:  $il = 0, sc = 1, bk = 1, SMW90/SMW190 =$  不相关,  $SMB88/SMB188 =$  起始字符
6. **任意字符:** 接收指令可组态为立即开始接收任意字符和所有字符, 并将其存入消息缓冲区。这是空闲线检测的一种特殊情况。在这种情况下, 空闲线时间 (SMW90 或 SMW190) 设为零。这样会强制接收指令一经执行便开始接收字符。  
设置:  $il = 1, sc = 0, bk = 0, SMW90/SMW190 = 0, SMB88/SMB188 =$  不相关  
以任意字符开始一条消息允许使用消息定时器监视消息接收是否超时。如果使用自由端口实施协议的主站或主机部分, 并且要在指定时间段内从站没有发出任何响应的情况下采用超时处理, 这种方法非常有用。由于空闲线时间设为零, 接收指令执行时, 消息定时器将启动。如果未满足其它结束条件, 则消息定时器超时, 并会终止接收消息功能。  
设置:  $il = 1, sc = 0, bk = 0, SMW90/SMW190 = 0, SMB88/SMB188 =$  不相关,  $c/m = 1, tmr = 1, SMW92 =$  消息超时 (毫秒)

接收指令支持多种终止消息的方式。终止消息的方式可以是以下一种方式，也可以是几种方式的组合：

1. **结束字符检测：**结束字符是用于指示消息结束的任意字符。找到开始条件之后，接收指令将检查接收到的每一个字符，并判断其是否与结束字符匹配。接收到结束字符时，会将其存入消息缓冲区，接收终止。

通常情况下，对于所有消息均以特定字符结束的 ASCII 协议，可以使用结束字符检测。可以将结束字符检测与字符间定时器、消息定时器或最大字符计数相结合，以终止消息。

设置：ec = 1, SMB89/SMB189 = 结束字符

2. **字符间定时器：**字符间时间是指从一个字符结束（停止位）到下一个字符结束（停止位）测得的时间。如果字符间的时间（包括第二个字符）超出 SMW92 或 SMW192 中指定的毫秒数，则接收消息功能将终止。接收到每个字符后，字符间定时器重新启动。请参见下图。

如果协议没有特定的消息结束字符，可以使用字符间定时器终止消息。由于定时器总是包含接收一个完整字符（起始位、数据位、奇偶校验位和停止位）的时间，定时器的值必须设为大于以选定波特率传输一个字符所需的时间。

可以将字符间定时器与结束字符检测和最大字符计数结合使用，以终止消息。

设置：c/m = 0, tmr = 1, SMW92/SMW192 = 超时（毫秒）

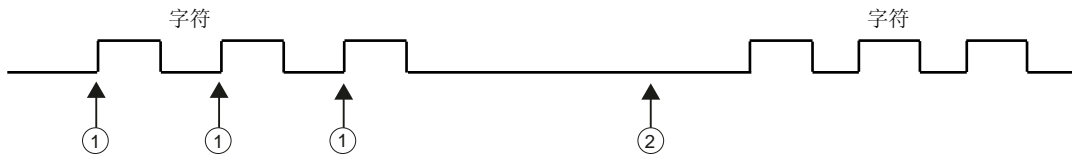

- ① 重新启动字符间定时器
- ② 字符间定时器时间到：终止消息并生成接收消息中断

3. **消息定时器：**消息定时器在消息开始后的指定时间终止消息。消息定时器将在接收消息功能的开始条件得到满足后立即启动。经过 SMW92 或 SMW192 中指定的毫秒数后，消息定时器时间到。请参见下图。

通常，当通信设备不能保证字符之间无时间间隔或使用调制解调器进行通信时，可以使用消息定时器。对于调制解调器，可以使用消息定时器指定一个从消息开始算起的允许接收消息的最大时间。消息定时器的典型值约为在选定波特率下接收最长消息所需时间值的 1.5 倍。

可以将消息定时器与结束字符检测和最大字符计数相结合，以终止消息。

设置：c/m = 1, tmr = 1, SMW92/SMW192 = 超时（毫秒）

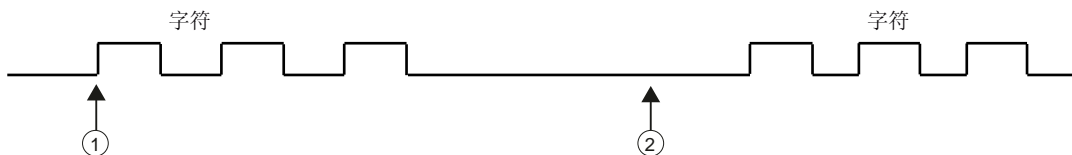

- ① 消息开始：启动消息定时器
- ② 消息定时器时间到：终止消息并生成接收消息中断

4. **最大字符计数：**接收指令必须获知要接收的最大字符数（SMB94 或 SMB194）。达到或超出该值后，接收消息功能将终止。即使最大字符计数不被专门用作结束条件，接收指令仍要求用户指定最大字符计数。这是因为接收指令需要知道接收消息的最大长度，这样才能保证消息缓冲区之后的用户数据不被覆盖。

对于消息长度已知并且恒定的协议，可以使用最大字符计数终止消息。最大字符计数总是与结束字符检测、字符间定时器或消息定时器结合在一起使用。

5. **奇偶校验错误**：当硬件发出信号指示奇偶校验错误、组帧错误或超限错误时，或在消息开始后检测到断开条件时，接收指令自动终止。仅当在 SMB30 或 SMB130 中启用了奇偶校验后，才会出现奇偶校验错误。仅当停止位不正确时，才会出现组帧错误。仅当字符进入速度过快以致硬件无法处理时，才会出现超限错误。断开条件因与硬件的奇偶校验错误或组帧错误类似的错误而终止消息。无法禁用此功能。
6. **用户终止**：用户程序可以通过执行另一个 SMB87 或 SMB187 中的使能位 (EN) 设置为零的接收指令终止接收消息功能。这样可以立即终止接收消息功能。

## 使用字符中断控制接收数据

为了完全适应对各种协议的支持，您还可以使用字符中断控制来接收数据。接收每个字符时都会产生中断。执行连接到接收字符事件的中断例程之前，接收到的字符存入 SMB2，奇偶校验状态（若已启用）存入 SMB3.0。SMB2 是自由端口接收字符缓冲区。自由端口模式下接收到的每一个字符都会存入这一位置，便于用户程序访问。SMB3 用于自由端口模式，包含一个奇偶校验错误位，如果在接收到的字符中检测到奇偶校验错误、组帧错误、超限错误或断开错误，该位将置位。保留该字节的所有其它位。可使用奇偶校验位丢弃消息或向该消息发送否定确认。

以较高波特率（38.4 Kbps 到 115.2 Kbps）使用字符中断时，中断之间的时间间隔会非常短。例如，波特率为 38.4 Kbps 时的字符中断为 260 微秒，57.6 Kbps 时为 173 微秒，115.2 时为 86 微秒。确保中断例程足够短，以避免字符丢失，否则请使用接收指令。

---

### 说明

SMB2 和 SMB3 可供端口 0 和端口 1 共用。在端口 0 上接收字符导致执行连接到该事件（中断事件 8）的中断例程时，SMB2 包含在端口 0 上接收的字符，而 SMB3 则包含该字符的奇偶校验状态。在端口 1 上接收字符导致执行连接到该事件（中断事件 25）的中断例程时，SMB2 包含在端口 1 上接收的字符，而 SMB3 则包含该字符的奇偶校验状态。

---

9.3 通信

示例：发送和接收指令

|       |           |   |  |
|-------|-----------|---|--|
| MAIN  | Network 1 | Network 1<br>//本程序接收字符串，直至接收到换行字符。然后，消息会发送回发送方。                                       |  |
|       |           | LD SM0.1<br>MOVB 16#09, SMB30   | 第一次扫描时：<br>1.初始化空闲端口：<br>- 选择 9600 波特。<br>- 选择 8 位数据位。<br>- 选择无奇偶校验。             |
|       |           | MOVB 16#B0, SMB87   | 2.初始化 RCV 消息控制字节：<br>- 启用 RCV。<br>- 检测消息结束字符。<br>- 检测是否以线路空闲条件作为消息起始条件。          |
|       |           | MOVB 16#0A, SMB89   | 3.将消息结束字符设为十六进制 0A (换行)。   |
|       |           | MOVW +5, SMW90  | 4.将空闲线超时设为 5 ms。   |
|       |           | MOVB 100, SMB94   | 5.将最大字符数设为 100。  |
|       |           | ATCH INT_0, 23  | 6.将中断 0 连接到接收完成事件。   |
|       |           | ATCH INT_2, 9   | 7.将中断 2 连接到发送完成事件。   |
|       |           | ENI   | 8.启用用户中断。  |
|       |           | RCV VB100, 0  | 9.启用具有 VB100 缓冲区的接收功能框。  |
| INT 0 | Network 1 | Network 1   |  |
|       |           | LDB= SMB86, 16#20<br>MOVB 10, SMB34<br>ATCH INT_1, 10<br>CRETI<br>NOT<br>RCV VB100, 0 | 收到完成中断例程：<br>1.如果接收状态显示接收结束字符，则连接 10 ms 定时器，触发发送并返回。<br>2.如果因其它原因完成接收，则启动新的接收过程。 |

|       |           |                                     |   |
|-------|-----------|-------------------------------------|---|
| INT 1 | Network 1 | Network 1                           |   |
|       |           | LD SM0.0<br>DTCH 10<br>XMT VB100, 0 | 10 ms 定时器中断：<br>1.断开定时器中断。<br>2.将消息发送回端口上的用户。 |
| INT 2 | Network 1 | Network 1                           |   |
|       |           | LD SM0.0<br>RCV VB100, 0            | 发送完成中断：启用另一接收。                                |

### 9.3.3 获取端口地址和设置端口地址（RS485/RS232 上的 PPI 协议）

可使用 GET\_ADDR 和 SET\_ADDR 指令来读取和设置所选端口的 PPI 网络地址。

#### 说明

CPU 型号 CPU CR20s、CPU CR30s、CPU CR40s 和 CPU CR60s 不支持使用信号板。

| LAD/FBD | STL                   | 说明   |
|---------|-----------------------|--|
|         | <b>GPA ADDR, PORT</b> | GET_ADDR 指令可读取 PORT 中指定的 CPU 端口的站地址，并将该值放入 ADDR 中指定的地址。                          |
|         | <b>SPA ADDR, PORT</b> | SET_ADDR 指令可将端口站地址 (PORT) 设为在 ADDR 中指定的值。新地址不会永久保存。循环上电后，受影响的端口将返回到通过系统块下载的网络地址。 |

| ENO = 0 时的非致命错误条件  | 受影响的 SM 位 |
|--|-----------|
| <ul style="list-style-type: none"> <li>• 006H 间接地址</li> <li>• 0004H 尝试在中断例程中执行 SET_ADDR 指令</li> <li>• 0090H 端口号无效</li> <li>• 0091H 端口地址无效</li> </ul> | 无         |

9.3 通信

| 输入/输出 | 数据类型 | 操作数   |
|-------|------|---|
| ADDR  | BYTE | IB、QB、VB、MB、SMB、SB、LB、AC、*VD、*LD、*AC、常数<br>(常数值仅对“设置端口地址”指令有效。)   |
| PORT  | BYTE | 常数：0 或 1<br>注：两个可用端口如下：<br><ul style="list-style-type: none"> <li>• 集成 RS485 端口（端口 0），</li> <li>• CM01 信号板 (SB) RS232/RS485 端口（端口 1）</li> </ul> |

9.3.4 获取 IP 地址和设置 IP 地址（以太网）

可使用 GIP\_ADDR 和 SIP\_ADDR 指令来读取和设置以太网端口的以太网 IP 地址、子网掩码和网关地址。

说明

CPU 型号 CPU CR20s、CPU CR30s、CPU CR40s 和 CPU CR60s 无以太网端口，不支持与使用以太网通信相关的所有功能。

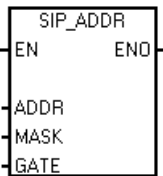
| LAD/FBD   | STL                                | 说明   |
|---|------------------------------------|--|
|  | <p><b>GIP ADDR, MASK, GATE</b></p> | <p>GIP_ADDR 指令将 CPU 的 IP 地址复制到 ADDR，将 CPU 的子网掩码复制到 MASK，并且将 CPU 的网关复制到 GATE。</p>                 |
|  | <p><b>SIP ADDR, MASK, GATE</b></p> | <p>SIP_ADDR 指令将 CPU 的 IP 地址设置为 ADDR 中找到的值，将 CPU 的子网掩码设置为 MASK 中找到的值，将 CPU 的网关设置为 GATE 中找到的值。</p> |



| ENO = 0 时的非致命错误   | 受影响的 SM 位 |
|---|-----------|
| <ul style="list-style-type: none"> <li>• 006H 间接地址</li> <li>• 0004H 尝试在中断例程中执行 SIP_ADDR 指令</li> <li>• IP 地址无法更改（参见下方注释）</li> <li>• IP 地址对于当前子网无效</li> </ul> | 无         |

| 输入/输出 | 数据类型  | 操作数                                  |
|-------|-------|--------------------------------------|
| ADDR  | DWORD | ID、QD、VD、MD、SMD、SD、LD、AC、*VD、*LD、*AC |
| MASK  | DWORD | ID、QD、VD、MD、SMD、SD、LD、AC、*VD、*LD、*AC |
| GATE  | DWORD | ID、QD、VD、MD、SMD、SD、LD、AC、*VD、*LD、*AC |

#### 说明

若要使用 SIP\_ADDR 指令，请勿选中系统块通信部分中以太网端口的“IP 地址数据固定为下面的值，不能通过其它方式更改”（IP address data is fixed to the values below and cannot be changed by other means）选项。

执行 SIP\_ADDR 指令后，CPU 会将 IP 地址、子网掩码和网关值存储到永久性存储器中。

#### 示例

注意 STEP 7-Micro/WIN SMART 会将 SIP\_ADDR 指令、ADDR、MASK 和 GATE 的输出以字符串值的形式显示。但是，对于 SIP\_ADDR 指令，用户需以十六进制值的形式提供 ADDR、MASK 和 GATE 输入。对于 SIP\_ADDR 输入值，会将 IP 地址、MASK 和 GATE 的每个八位字节都视作十六进制数。

对于 SIP\_ADDR 指令，IP 地址的八位字节表示为“192.168.2.150”：

| 八位十进制值 | 十六进制值 |
|--------|-------|
| 192    | C0    |
| 168    | A8    |
| 2      | 02    |
| 150    | 96    |

用户应使用八位十六进制值的组合作为 SIP\_ADDR 指令的 ADDR 输入：16#C0A80296。（可将这些数转化为十进制值，但十六进制值为八位字节值的表示形式。）

类似地，子网掩码的八位字节表示为“255.255.255.0”：

| 八位十进制值 | 十六进制值 |
|--------|-------|
| 255    | FF    |
| 255    | FF    |
| 255    | FF    |
| 0      | 00    |

用户应使用八位十六进制值的组合作为 SIP\_ADDR 指令的 MASK 输入：16#FFFFFF00。也可使用十进制等效值，但非字符串表示形式。

下面的程序状态显示屏显示了两个程序段：

- 程序段 1：GIP\_ADDR 读取 IP 地址 192.168.2.150 和子网掩码 255.255.255.0。
- 程序段 2：SIP\_ADDR 设置 IP 地址为 192.168.2.150 (16#C0A80296)，设置子网掩码为 255.255.255.0 (16#FFFFFF00)。

注意默认网关值为 0。

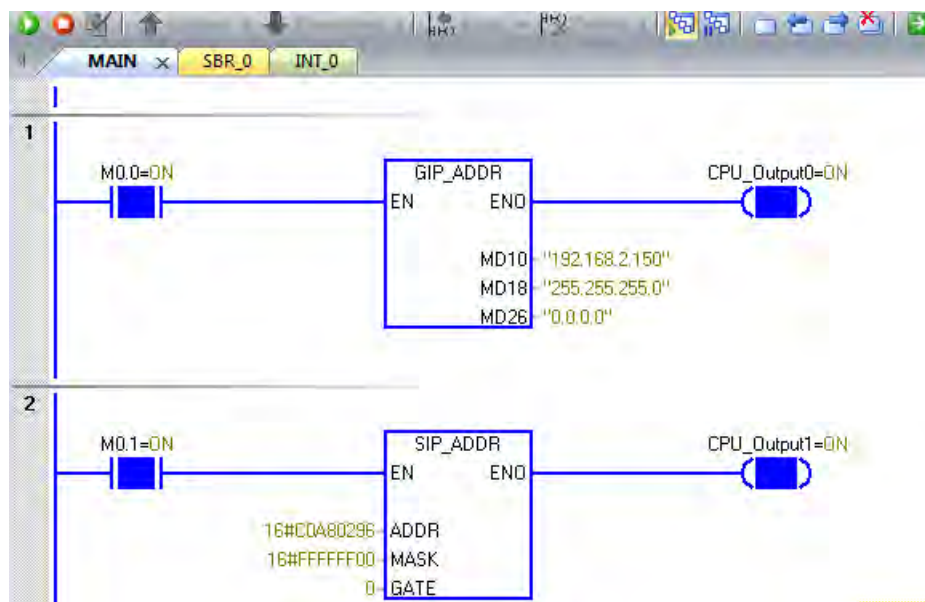

### 9.3.5 开放式用户通信

开放式用户通信 (OUC) 指令可使您的程序通过以太网与另一个支持以太网的设备进行通信。对方以太网设备可以是另一个 S7-200 SMART CPU 或是另一个支持 UDP、TCP、或 ISO-on-TCP 协议的第三方设备。您的程序对通信进行全方位的控制，包括选择协议、发起连接、发送数据、接收数据和终止连接。

#### 说明

CPU 型号 CPU CR20s、CPU CR30s、CPU CR40s 和 CPU CR60s 无以太网端口，不支持与使用以太网通信相关的所有功能。

#### 9.3.5.1 OUC 指令

控制通信过程的开放式用户通信 (OUC) 指令有四条：

- TCON 打开 S7-200 SMART CPU 和远程设备之间的 UDP、TCP、或 ISO-on-TCP (RFC 1006) 连接。
- TSEND 和 TRCV 发送和接收数据。
- TDCON 关闭连接。

表格 9-7 OUC 指令

| LAD/FBD | STL                | 描述   |
|---------|--------------------|--|
|         | <b>TCON table</b>  | TCON 用于发起从 CPU 到通信伙伴的 UDP、TCP 或 ISO-on-TCP 通信连接。 |
|         | <b>TSEND table</b> | TSEND 用于将数据发送到另一个设备。                             |
|         | <b>TRCV table</b>  | TRCV 用于检索通过现有通信连接接收到的数据。                         |
|         | <b>TDCON table</b> | TDCON 用于终止 UDP、TCP 或 ISO-on-TCP 的通信连接。           |

OUC 指令能够保持有关连接的信息，这样您的程序就不需要为 OUC 表永久分配 V 存储空间。OUC 指令激活时，表中的数据必须保持不变。

OUC 指令处于处理中/激活/繁忙状态或仅保持与其它设备的连接时，会需要额外的后台通信时间。所需的后台通信时间量取决于处于激活/繁忙状态的 OUC 指令数量、OUC 指令的执行频率以及当前打开的连接数量。如果通信性能不佳，则应当将后台通信时间调整为更高的值。更多信息，请参见“组态通信”（页 155）。

所有 OUC 指令都使用一个表为指令存储参数。每条指令在表中的内容描述如下。

S7-200 SMART CPU 使用输入表参数确定 OUC 指令的实例。为使 S7-200 SMART CPU 确认特定指令（实例）与前一次扫描中的指令为同一条指令，运行期间表的参数需保持不变。

### 说明

方便起见，Siemens 还提供开放式用户通信 (OUC) 库指令。OUC 库指令基于库指令输入为您构建该表。库指令还会从该表中检索响应信息，并在库指令的输出中提供这一信息。有关详细信息，请参见“开放式用户通信库”（页 613）。

表格 9-8 OUC 指令的有效操作数

| 输入/输出 | 数据类型 | 操作数                            |
|-------|------|--------------------------------|
| 表     | 字节   | IB、QB、VB、MB、SMB、SB、*VD、*LD、*AC |

设置 ENO = 0 的错误条件：

- 0006（间接地址）
- 如果函数返回错误并置位表状态字节的 E 位（请参见下图）

## TCON 指令

您可使用 TCON 指令设置和建立通信连接。一旦 CPU 建立连接，它会自动保持和监视该连接。TCON 指令只有 TCON 表地址这一个参数。TCON 表包含连接参数。基于所选的连接协议，TCON 表有两种格式。UDP 和 TCP 共用同一公共表格格式。ISO-on-TCP 使用特殊的 TCON 表格格式。如需了解更多信息，请参见下方的 TCON 指令表。

要发起一个连接，将表中的 REQ 位设为 TRUE。当 TCON 指令激活、连接正在初始化、“激活”(Active) 位为 TRUE 时，CPU 将忽略 REQ 位。CPU 建立连接后，TCON 指令将“完成”(Done) 位置位。如果连接参数出现问题，或 CPU 无法与远程设备建立连接，则将置位“错误”(Error) 位。如果“错误”(Error) 位置位，错误代码会指出连接失败的原因。

TCON 指令是异步指令，可能需要数次扫描才能完成执行。连接操作待决时，将置位“激活”(Active) 位。

TCON 指令可创建主动（客户端）连接或被动（服务器）连接。主动连接是由 CPU 发起与远程设备的连接。被动连接则是 CPU 等待远程设备连接 CPU。

您也可使用 TCON 指令来确定当前连接的状态。如果 TCON 指令的 REQ 位设为 FALSE，则程序调用该指令时 CPU 会报告连接状态：

- 如果 CPU 建立了连接且连接可用，则指令将“完成”(Done) 位（无错误）置位。
- 如果连接仍处于正在连接过程，则指令将“激活”(Active) 位置位。
- 如果无法建立连接，则指令将“完成”(Done) 位和“错误”(Error) 位置位。错误代码将给出连接失败的原因。

表中的 REQ 位为电平触发位。建议在 REQ 输入端放置一个上升沿触发器来发起连接，这样 CPU 只需要建立一次连接。

在连接过程中（调用 TCON 指令），程序给连接分配一个连接 ID。连接 ID 是用户选定并传给 TCON 指令的 16 位数。连接 ID 可以是任何 0 到 65534 之间的数。CPU 不允许将连接 ID 设为 65535 (0xFFFF)。连接 ID 值是所有 OUC 指令的输入，用以识别给定操作所使用的连接。

您可以根据自己实际情况选择连接 ID 数值，使其更符合逻辑。例如，您可以使用部分 IP 地址作为连接 ID。您可以为与 IP 地址 192.168.2.10（连接 ID 10）之间的连接命名。

请注意，连接关闭后，S7-200 SMART 不会自动尝试重新连接到设备。连接断开后，您的程序必须执行另一个 TCON 指令来重新连接该设备。主动和被动连接皆如此。

### TCON 指令表

下表列出了 TCON 指令的格式和定义。有关错误代码列表，请参见“OUC 指令错误代码” (页 278)。有关端口数限制及更多信息，请参见“端口和 TSAP” (页 482)：

- **状态：**表的第一个字节将操作状态返回给用户。作为输入时，OUC 指令忽略状态字节的值。状态字节在返回指令时有效。状态位的定义为：
  - D = 完成（完毕）
  - A = 激活（进行中，换言之，繁忙）
  - E = 错误（完成且有错误）
  - 错误代码
 如果出现错误，则“完成”(Done) 位和“错误”(Error) 位均置位。错误代码列于“OUC 指令错误代码” (页 278)。
- **REQ：**您可使用 REQ 位发起新的操作。REQ 位为电平触发值。如果需要，程序代码必须提供该单步操作（上升沿接触）。如果操作不繁忙，则当 REQ 值为 TRUE 时将发起一个新的操作。例如：如果当前没有正在执行的 TSEND 指令，则 REQ 位为 TRUE 会使程序发起一个新的 TSEND 指令操作。
- **连接 ID：**连接 ID 是您选定传递给函数的 16 位值。范围是 0 到 65534（65535 保留）。连接 ID 参数是 OUC 指令的输入。TSEND、TRECV 和 TDCON 指令将您为 TCON 指令选择的连接 ID 作为参考。

表格 9-9 UDP 和 TCP 的 TCON 指令表参数结构定义

| 字节<br>偏移量 | 位 7                         | 位 6 | 位 5 | 位 4       | 位 3 | 位 2 | 位 1 | 位 0 |
|-----------|-----------------------------|-----|-----|-----------|-----|-----|-----|-----|
| 0         | D                           | A   | E   | 错误代码（5 位） |     |     |     |     |
| 1         | A/P <sup>1</sup>            |     |     |           |     |     |     | REQ |
| 2         | 连接 ID<br>(2 字节)             |     |     |           |     |     |     |     |
| 3         |                             |     |     |           |     |     |     |     |
| 4         | 连接类型 <sup>2</sup>           |     |     |           |     |     |     |     |
| 5         | 远程<br>IP<br>地址 <sup>3</sup> |     |     |           |     |     |     |     |
| 6         |                             |     |     |           |     |     |     |     |
| 7         |                             |     |     |           |     |     |     |     |
| 8         |                             |     |     |           |     |     |     |     |
| 9         | 远程端口 <sup>4</sup>           |     |     |           |     |     |     |     |
| 10        |                             |     |     |           |     |     |     |     |

| 字节<br>偏移量 | 位 7             | 位 6 | 位 5 | 位 4 | 位 3 | 位 2 | 位 1 | 位 0 |
|-----------|-----------------|-----|-----|-----|-----|-----|-----|-----|
| 11        | 本地 <sup>5</sup> |     |     |     |     |     |     |     |
| 12        |                 |     |     |     |     |     |     |     |

A/P<sup>1</sup> 主动/被动选择（1 = 主动，0 = 被动）

<sup>2</sup> 连接类型：连接类型通知 TCON 指令期望的连接类型：UDP = 19，TCP = 11

<sup>3</sup> 远程 IP 地址：该地址为主动连接中远程设备的 IP 地址。对于 UDP 连接，您应将远程 IP 地址设为 0.0.0.0。IP 地址不能与本地 CPU 的 IP 地址相同，且不能为组播或广播地址。由于 S7-200 Smart 支持路由功能，因此 IP 地址可以和本地 CPU 不在同一个子网中。

如果您为被动（服务器）连接设定了 IP 地址，则 CPU 只接受来自特定 IP 地址的连接。如果您将被动连接的 IP 地址设为 0.0.0.0，则 CPU 可接受来自任何 IP 地址的连接。

<sup>4</sup> 远程端口：远程设备中的端口号。UDP 或被动连接不使用远程端口号，并将远程端口设为零。

<sup>5</sup> 本地端口：本地 CPU 中连接的端口号。

表格 9-10 ISO-on-TCP 的 TCON 指令表参数结构定义

| 字节<br>偏移量 | 位 7   | 位 6 | 位 5 | 位 4       | 位 3 | 位 2 | 位 1 | 位 0 |
|-----------|---|-----|-----|-----------|-----|-----|-----|-----|
| 0         | D   | A   | E   | 错误代码（5 位） |     |     |     |     |
| 1         | A/P <sup>1</sup>                                  |     |     |           |     |     |     | REQ |
| 2         | 连接 ID<br>(2 字节)                                   |     |     |           |     |     |     |     |
| 3         |   |     |     |           |     |     |     |     |
| 4         | 连接类型 <sup>2</sup>                                 |     |     |           |     |     |     |     |
| 5         | 远程<br>IP<br>地址 <sup>3</sup>                       |     |     |           |     |     |     |     |
| 6         |   |     |     |           |     |     |     |     |
| 7         |   |     |     |           |     |     |     |     |
| 8         |   |     |     |           |     |     |     |     |
| 9         | 远程 TSAP <sup>4</sup><br>2 到 16 字符的字符串（3 到 17 个字节） |     |     |           |     |     |     |     |
| 到         |   |     |     |           |     |     |     |     |
| 25        |   |     |     |           |     |     |     |     |

| 字节偏移量 | 位 7                       | 位 6 | 位 5 | 位 4 | 位 3 | 位 2 | 位 1 | 位 0 |
|-------|---------------------------|-----|-----|-----|-----|-----|-----|-----|
| 26    | 本地 TSAP <sup>5</sup>      |     |     |     |     |     |     |     |
| 到     | 2 到 16 字符的字符串（3 到 17 个字节） |     |     |     |     |     |     |     |
| 42    |                           |     |     |     |     |     |     |     |

A/P<sup>1</sup> 主动/被动选择（1 = 主动，0 = 被动）

- 2 连接类型：连接类型通知 TCON 指令期望的连接类型：ISO-on-TCP = 12
- 3 远程 IP 地址：该地址为主动连接中远程设备的 IP 地址。IP 地址不能与本地 CPU 的 IP 地址相同，且不能为组播或广播地址。由于 S7-200 Smart 支持路由功能，因此 IP 地址可以和本地 CPU 不在同一个子网中。  
如果您为被动（服务器）连接设定了 IP 地址，则 CPU 只接受来自特定 IP 地址的连接。如果您将被动连接的 IP 地址设为 0.0.0.0，则 CPU 可接受来自任何 IP 地址的连接。
- 4 远程 TSAP：远程设备的传送服务访问点 (TSAP)。只能将远程 TSAP 用于 ISO-on-TCP 连接。远程 TSAP 为一个 2 到 16 个 ASCII 字符的字符串。
- 5 本地 TSAP：本地 CPU 中连接的传送服务访问点 (TSAP)。只能将本地 TSAP 用于 ISO-on-TCP 连接。本地 TSAP 为一个 2 到 16 个 ASCII 字符的字符串。如果使用两个字符，则 TSAP 必须以十六进制字符“E0”开头（\$E0），后跟另一个十六进制字符（例如，“\$E0\$01”）。不能使用“SIMATIC”字符串。

## TSEND

您可通过现有的通信连接使用 TSEND 指令发送数据。TSEND 表包含连接参数。基于所选的连接协议，TSEND 表有两种格式。TCP 和 ISO-on-TCP 共用同一公共表格格式。UDP 使用特殊的 TSEND 表格格式。如需了解更多信息，请参见下方的 TSEND 和 TREC V 指令表。

如果 REQ 被置位且连接当前未被其它操作占用，则当您的程序调用 TSEND 指令时，TSEND 指令将开始发送特定数量的字节。

REQ 位为电平触发。建议在 REQ 输入端放置一个上升沿触发器来发起连接，这样 CPU 不会意外发起发送操作。当 TSEND 为“激活”(Active) 时，CPU 会忽略 REQ 位。状态位和错误代码会显示每次调用时 TSEND 的状态：

- 完成无错误意为 TSEND 指令完成，且没有错误。
- 激活意为 TSEND 指令仍为繁忙状态。
- 完成但有错误意为 TSEND 出现了问题。错误代码中包含故障原因。

发送操作完成后，会显示每个 TSEND 指令调用的完成/激活/错误状态。此后，TSEND 通过错误代码 24 作出响应，表示无待决操作，前提是您的程序调用指令时将 REQ 设为 FALSE。如果将 REQ 保持置位，则 TSEND 指令将发起另一个发送操作。



您可在一条消息内最多发送 1024 字节的数据。在一个给定的连接中，一次只能有一条 TSEND 处于激活状态。在 REQ 置位情况下执行 TSEND 指令时，程序将数据从用户存储器的发送缓冲区复制到内部缓冲区，这样您可在 TSEND 指令执行后修改发送缓冲区。

## TRECV

对于由 CPU 通过现有通信连接接收的数据，您可使用 TRECV 指令进行检索。分配接收区/缓冲区以及接收区最大长度，从而避免出现缓冲区溢出。TRECV 表包含 TRECV 指令所需参数。基于所选的连接协议，TRECV 表有两种格式。TCP 和 ISO-on-TCP 共用同一公共表格格式。UDP 使用特殊的 TRECV 表格格式。如需了解更多信息，请参见下方的 TSEND 和 TRECV 表。

TRECV 指令无 REQ 位。首次执行 TRECV 指令后，状态位显示指令为“激活”(Active)。如果此次连接 CPU 未接收到数据，则所有后续调用 TRECV 指令均显示“激活”(Active) 状态。

成功接收数据后，指令将表中状态字节的“完成”(Done) 位置位，返回的数据长度值是实际接收到的字节数。只有当 TRECV 指令执行且“完成”(Done) 位设为 TRUE 时，TRECV 指令才会将接收到的数据从内部缓冲区复制到您的接收缓冲区。

在一条消息中最多可以接收 1024 字节的数据。由于 TCP 起“流”协议作用，如果未频繁调用 TRECV 指令，则程序可在一条接收消息中采集多个消息。UDP 和 ISO-on-TCP 协议可确保将每条消息单独划分出来。

例如：假设一个 TCP 客户端向 S7-200 SMART 快速、连续地发送四个 20 字节消息，但您的程序未调用 TRECV 指令。如果您的程序是在 CPU 接收所有四条消息后才调用 TRECV 指令的，则程序将认为接收了一条 80 字节的消息。每当一条消息发送时，您的程序负责调用一次 TRECV 指令接收该条消息。

假设客户端和消息与上例相同，ISO-on-TCP 和 UDP 在随后四次调用 TRECV 指令期间发送了四条消息。这些协议将消息进行划分并单独存放在 CPU 中，直到您的程序调用 TRECV 指令对其进行检索。

如果 CPU 接收的字节数超出用户缓冲区的容量，TRECV 指令将复制所允许的最多字节数（表中的数据长度），并放弃其它接收到的字节。在这种情况下，TRECV 指令执行完成后出现错误消息，提醒用户字节被丢弃。

### TSEND 和 TRECVC 指令表

下表列出了 TSEND 和 TRECVC 指令的格式和定义。有关错误代码列表，请参见“OUC 指令错误代码”（页 278）。有关端口数限制及更多信息，请参见“端口和 TSAP”（页 482）：

- 状态：表的第一个字节将操作状态返回给用户。作为输入时，OUC 指令忽略状态字节的值。状态字节在返回指令时有效。状态位的定义为：
  - D = 完成（完毕）
  - A = 激活（进行中，换言之，繁忙）
  - E = 错误（完成且有错误）
  - 错误代码
 如果出现错误，则“完成”(Done) 位和“错误”(Error) 位均置位。错误代码列于“OUC 指令错误代码”（页 278）。
- REQ：您可使用 REQ 位发起新的操作。REQ 位为电平触发值。如果需要，程序代码必须提供该单步操作（上升沿接触）。如果操作不繁忙，则当 REQ 值为 TRUE 时将发起一个新的操作。例如：如果当前没有正在执行的 TSEND 指令，则 REQ 位为 TRUE 会使程序发起一个新的 TSEND 指令操作。
- 连接 ID：连接 ID 是您选定传递给函数的 16 位值。范围是 0 到 65534（65535 保留）。连接 ID 参数是 OUC 指令的输入。TSEND、TRECVC 和 TDCON 指令将您为 TCON 指令选择的连接 ID 作为参考。

表格 9-11 TCP 和 ISO-on-TCP 的 TSEND 和 TRECVC 指令表参数结构定义

| 字节<br>偏移量 | 位 7               | 位 6 | 位 5 | 位 4       | 位 3 | 位 2 | 位 1 | 位 0              |
|-----------|-------------------|-----|-----|-----------|-----|-----|-----|------------------|
| 0         | D                 | A   | E   | 错误代码（5 位） |     |     |     |                  |
| 1         |                   |     |     |           |     |     |     | REQ <sup>1</sup> |
| 2         | 连接 ID<br>(2 字节)   |     |     |           |     |     |     |                  |
| 3         |                   |     |     |           |     |     |     |                  |
| 4         | 数据长度 <sup>2</sup> |     |     |           |     |     |     |                  |
| 5         |                   |     |     |           |     |     |     |                  |

| 字节<br>偏移量 | 位 7               | 位 6 | 位 5 | 位 4 | 位 3 | 位 2 | 位 1 | 位 0 |
|-----------|-------------------|-----|-----|-----|-----|-----|-----|-----|
| 6         | 数据指针 <sup>3</sup> |     |     |     |     |     |     |     |
| 7         |                   |     |     |     |     |     |     |     |
| 8         |                   |     |     |     |     |     |     |     |
| 9         |                   |     |     |     |     |     |     |     |

- <sup>1</sup> REQ: 您可通过将 REQ 位设为 TRUE 来发起新的 TSEND 指令操作。TRECVC 指令忽略 REQ 状态位。REQ 位仅用于 TSEND 指令。  
对于 TRECVC 指令, “完成”位意为 CPU 接收到数据(新数据准备好), Data\_Length 值返回实际接收到的字节数。如果调用时没有可用数据, 则 TRECVC 指令返回, 且“激活”(Active)标志置位, Data\_Length 值为零。如果接收到的字节数超出接收缓冲区的大小(数据长度输入), 则程序将最大数目的字节复制到缓冲区, 并向 TRECVC 指令返回一个错误。
- <sup>2</sup> 数据长度: TRECVC 指令表中的数据长度既是输入参数也是输出参数。输入值为接收缓冲区的最大容量。输出值为实际接收到的字节数。  
数据长度仅作为 TSEND 指令的输入值。
- <sup>3</sup> 数据指针: 指向本地 CPU 中数据的 S7-200 SMART 指针。

表格 9-12 UDP 的 TSEND 和 TRECVC 指令表参数结构定义

| 字节<br>偏移量 | 位 7               | 位 6 | 位 5 | 位 4        | 位 3 | 位 2 | 位 1 | 位 0              |
|-----------|-------------------|-----|-----|------------|-----|-----|-----|------------------|
| 0         | D                 | A   | E   | 错误代码 (5 位) |     |     |     |                  |
| 1         |                   |     |     |            |     |     |     | REQ <sup>1</sup> |
| 2         | 连接 ID<br>(2 字节)   |     |     |            |     |     |     |                  |
| 3         |                   |     |     |            |     |     |     |                  |
| 4         | 数据长度 <sup>2</sup> |     |     |            |     |     |     |                  |
| 5         |                   |     |     |            |     |     |     |                  |
| 6         | 数据指针 <sup>3</sup> |     |     |            |     |     |     |                  |
| 7         |                   |     |     |            |     |     |     |                  |
| 8         |                   |     |     |            |     |     |     |                  |
| 9         |                   |     |     |            |     |     |     |                  |

| 字节偏移量 | 位 7                         | 位 6 | 位 5 | 位 4 | 位 3 | 位 2 | 位 1 | 位 0 |
|-------|-----------------------------|-----|-----|-----|-----|-----|-----|-----|
| 10    | 远程<br>IP<br>地址 <sup>4</sup> |     |     |     |     |     |     |     |
| 11    |                             |     |     |     |     |     |     |     |
| 12    |                             |     |     |     |     |     |     |     |
| 13    |                             |     |     |     |     |     |     |     |
| 14    | 远程端口 <sup>5</sup>           |     |     |     |     |     |     |     |
| 15    |                             |     |     |     |     |     |     |     |

- 1 **REQ:** 您可通过将 REQ 位设为 TRUE 来发起新的 TSEND 指令操作。TRECVC 指令忽略 REQ 状态位。REQ 位仅用于 TSEND 指令。  
对于 TRECVC 指令，“完成”位意为 CPU 接收到数据（新数据准备好），Data\_Length 值返回实际接收到的字节数。如果调用时没有可用数据，则 TRECVC 指令返回，且“激活”(Active)标志置位，Data\_Length 值为零。如果接收到的字节数超出接收缓冲区的大小（数据长度输入），则程序将最大数目的字节复制到缓冲区，并向 TRECVC 指令返回一个错误。
- 2 **数据长度:** TRECVC 指令结构中的数据长度既是输入参数也是输出参数。输入值为接收缓冲区的最大容量。输出值为实际接收到的字节数。  
数据长度仅作为 TSEND 指令的输入值。
- 3 **指向数据区的数据指针:** 指向本地 CPU 中数据的 S7-200 SMART 指针。
- 4 **远程 IP 地址:** 该地址为 TSEND 指令的远程设备的 IP 地址。IP 地址不能与本地 CPU 的 IP 地址相同，且不能为组播或广播地址。由于 S7-200 Smart 支持路由功能，因此 IP 地址可以与本地 CPU 不在同一个子网中。（必须为每个 UDP 发送操作提供 IP 地址）  
IP 地址为 UDP 接收操作的返回值。IP 地址是 UDP 消息发送方的地址。
- 5 **远程端口:** 为远程设备中的端口号。  
远程端口为 UDP 接收操作的返回值。该端口为 UDP 信息发送方的端口号。  
UDP 需要每个 TSEND 指令消息的远程端口号。

## TDCON

您可使用 TDCON 指令来终止现有的通信连接。当 REQ 置位时，指令终止连接。建议在 REQ 输入端放置一个上升沿触发器。如果您的程序调用了 TDCON 指令，且连接已断开，则指令将通过错误代码 24 作出响应，意为无待决操作。

## TDCON 指令表

下表列出了 TDCON 指令的格式和定义。有关错误代码列表，请参见“OUC 指令错误代码” (页 278)。有关端口数限制及更多信息，请参见“端口和 TSAP” (页 482)：

- **状态：**表的第一个字节将操作状态返回给用户。作为输入时，OUC 指令忽略状态字节的值。状态字节在返回指令时有效。状态位的定义为：
  - D = 完成（完毕）
  - A = 激活（进行中，换言之，繁忙）
  - E = 错误（完成且有错误）
  - 错误代码
 如果出现错误，则“完成”(Done) 位和“错误”(Error) 位均置位。错误代码列于“OUC 指令错误代码” (页 278)。
- **REQ：**您可使用 REQ 位发起新的操作。REQ 位为电平触发值。如果需要，程序代码必须提供该单步操作（上升沿接触）。如果操作不繁忙，则当 REQ 值为 TRUE 时将发起一个新的操作。例如：如果当前没有在执行的 TSEND 指令，则 REQ 位为 TRUE 会使程序发起一个新的 TSEND 指令操作。
- **连接 ID：**连接 ID 是您选定传递给函数的 16 位值。范围是 0 到 65534（65535 保留）。连接 ID 参数是 OUC 指令的输入。TSEND、TRECV 和 TDCON 指令将您为 TCON 指令选择的连接 ID 作为参考。

表格 9-13 TDCON 指令表参数结构定义

| 字节<br>偏移量 | 位 7             | 位 6 | 位 5 | 位 4       | 位 3 | 位 2 | 位 1 | 位 0 |
|-----------|-----------------|-----|-----|-----------|-----|-----|-----|-----|
| 0         | D               | A   | E   | 错误代码（5 位） |     |     |     |     |
| 1         |                 |     |     |           |     |     |     | REQ |
| 2         | 连接 ID<br>(2 字节) |     |     |           |     |     |     |     |
| 3         |                 |     |     |           |     |     |     |     |

## 9.3.5.2 OUC 指令错误代码

下表列出了开放式用户通信 (OUC) 错误代码：

| 错误代码 | 描述  | T<br>C<br>O<br>N | T<br>S<br>E<br>N<br>D | T<br>R<br>E<br>C<br>V | T<br>D<br>C<br>O<br>N |
|------|---|------------------|-----------------------|-----------------------|-----------------------|
| 0    | 无错误   | X                | X                     | X                     | X                     |
| 1    | 数据长度参数大于允许的最大长度（1024 字节）。                         |                  | X                     | X                     |                       |
| 2    | 数据缓冲区未处于 I、Q、M 或 V 存储区。                           |                  | X                     | X                     |                       |
| 3    | 数据缓冲区不适合存储区。                                      |                  | X                     | X                     |                       |
| 4    | 表格参数不适合存储区。                                       | X                | X                     | X                     | X                     |
| 5    | 连接在另一上下文中被锁定。您正在试图同时访问背景主程序 (Main) 和中断例程中的同一连接。   | X                | X                     | X                     | X                     |
| 6    | UDP IP 地址或端口错误                                    |                  | X                     |                       |                       |
| 7    | 实例不符：在另一实例中连接为忙，或是当发起请求时，为所请求的连接 ID 保存的数据与输入数据不符。 | X                | X                     | X                     | X                     |
| 8    | 由于连接从未创建，所以连接 ID 不存在，或连接按您的要求终止（使用 TDCON 指令）。     | X                | X                     | X                     | X                     |
| 9    | 使用此连接 ID 的 TCON 操作正在进行中。                          |                  | X                     | X                     | X                     |
| 10   | 使用此连接 ID 的 TDCON 操作正在进行中。                         | X                | X                     | X                     |                       |
| 11   | 使用此连接 ID 的 TSEND 指令正在进行中。                         |                  | X                     |                       | X                     |
| 12   | 发生了临时通信错误。此时无法启动连接。请稍后重试。                         | X                | X                     | X                     |                       |
| 13   | 连接伙伴拒绝或主动断开连接（伙伴将断开与此 CPU 的连接）。                   | X                | X                     | X                     |                       |
| 14   | 无法连接连接伙伴（连接请求无应答）。                                | X                | X                     | X                     |                       |
| 15   | 连接因不一致而断开。断开并重新连接以纠正这一情况。                         | X                | X                     | X                     | X                     |
| 16   | 连接 ID 已与不同的 IP 地址、端口或 TSAP 组合配合使用。                | X                |                       |                       |                       |
| 17   | 没有连接资源可用。所有请求类型（主动/被动）的连接都在使用中。                   | X                |                       |                       |                       |

| 错误代码 | 描述   | T<br>C<br>O<br>N | T<br>S<br>E<br>N<br>D | T<br>R<br>E<br>C<br>V | T<br>D<br>C<br>O<br>N |
|------|--|------------------|-----------------------|-----------------------|-----------------------|
| 18   | 本地或远程端口号被保留，或端口号已用于另一服务器（被动）连接。  | X                |                       |                       |                       |
| 19   | 已发生以下 IP 地址错误之一： <ul style="list-style-type: none"> <li>IP 地址无效（例如，地址 0.0.0.0）。</li> <li>该 IP 地址是此 CPU 的 IP 地址。</li> <li>该 CPU 地址为 0.0.0.0。</li> <li>IP 地址为广播地址或多播地址。</li> </ul> | X                |                       |                       |                       |
| 20   | 本地或远程 TSAP 错误（仅 ISO-on-TCP）  | X                |                       |                       |                       |
| 21   | 连接 ID 无效（65535 保留）   | X                |                       |                       |                       |
| 22   | 主动/被动错误（UDP 只允许被动）   | X                |                       |                       |                       |
| 23   | 连接类型不在所允许的类型中。   | X                |                       |                       |                       |
| 24   | 没有待决操作，因此没有要报告的状态。   |                  | X                     |                       | X                     |
| 25   | 接收缓冲区过小：CPU 接收的字节数超出缓冲区支持的长度。CPU 丢弃额外的字节。  |                  |                       | X                     |                       |
| 31   | 未知错误   | X                | X                     | X                     | X                     |

## 9.4 比较

### 9.4.1 比较数值

比较指令可以对两个数据类型相同的数值进行比较。您可以比较字节、整数、双整数和实数。

对于 **LAD 和 FBD**：比较结果为 TRUE 时，比较指令将接通触点（LAD 程序段能流）或输出（FBD 逻辑流）。

对于 **STL**：比较结果为 TRUE 时，比较指令可装载 1、将 1 与逻辑栈顶中的值进行“与”运算或者“或”运算。

9.4 比较

比较类型

有六种比较类型可用：

| 比较类型                    | 输出仅在以下条件下为 TRUE |
|-------------------------|-----------------|
| == (LAD/FBD)<br>= (STL) | IN1 等于 IN2      |
| <>                      | IN1 不等于 IN2     |
| >=                      | IN1 大于或等于 IN2   |
| <=                      | IN1 小于或等于 IN2   |
| >                       | IN1 大于 IN2      |
| <                       | IN1 小于 IN2      |

选择要比较的数据类型

所选数据类型标识符决定 IN1 和 IN2 参数所需的数据类型。

| 数据类型标识符 | 所需 IN1、IN2 数据类型 |
|---------|-----------------|
| B       | 无符号字节           |
| W       | 有符号字整数          |
| D       | 有符号双字整数         |
| R       | 有符号实数           |

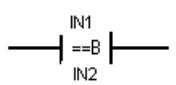
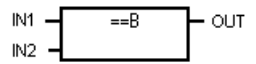
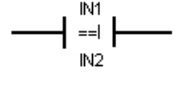
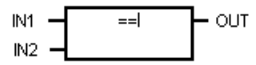
| LAD 触点, FBD 功能框   | STL  | 比较结果                                   |
|---|--|--|
|  | <b>LDB= IN1, IN2</b><br><b>OB= IN1, IN2</b><br><b>AB= IN1, IN2</b> | 比较两个无符号字节值：<br>如果 IN1 = IN2, 则结果为 TRUE |
|  |  |  |
|  | <b>LDW= IN1, IN2</b><br><b>OW= IN1, IN2</b><br><b>AW= IN1, IN2</b> | 比较两个有符号整数值：<br>如果 IN1 = IN2, 则结果为 TRUE |
|  |  |  |

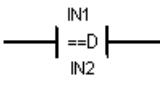
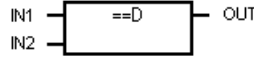
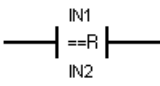
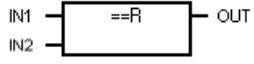

| LAD 触点, FBD 功能框   | STL  | 比较结果                                      |
|---|--|---|
|  | <pre>LDD= IN1, IN2 OD= IN1, IN2 AD= IN1, IN2</pre> | 比较两个有符号双精度整数值:<br>如果 IN1 = IN2, 则结果为 TRUE |
|  |  |   |
|  | <pre>LDR= IN1, IN2 OR= IN1, IN2 AR= IN1, IN2</pre> | 比较两个有符号实数值:<br>如果 IN1 = IN2, 则结果为 TRUE    |
|  |  |   |

### 说明

以下条件会导致非致命错误，将能流设置为 OFF（ENO 位 = 0），并且使用值 0 作为比较结果

- 遇到非法间接地址（任意比较指令）
- 比较实数指令遇到非法实数（例如 NaN）

为了避免这些情况的发生，首先应确保正确初始化指针以及包含实数的值，然后再执行使用这些值的比较指令。

无论能流的状态如何，都会执行比较指令。

| 输入/输出   | 数据类型 | 操作数   |
|---------|------|---|
| IN1、IN2 | BYTE | IB、QB、VB、MB、SMB、SB、LB、AC、*VD、*LD、*AC、常数         |
|         | INT  | IW、QW、VW、MW、SMW、SW、T、C、LW、AC、AIW、*VD、*LD、*AC、常数 |
|         | DINT | ID、QD、VD、MD、SMD、SD、LD、AC、HC、*VD、*LD、*AC、常数      |
|         | REAL | ID、QD、VD、MD、SMD、SD、LD、AC、*VD、*LD、*AC、常数         |
| OUT     | BOOL | LAD: 能流<br>FBD: I、Q、V、M、SM、S、T、C、L、逻辑流          |

9.4 比较

比较值示例

| LAD |   | STL   |
|-----|---|---|
|     | <p>激活 I0.1，以便在 V 存储器地址中装载较小的值，使比较结果为 FALSE，并将状态指示灯设为 OFF。</p>   | <pre> <b>Network 1</b> LD I0.1 MOVW -30000, VV0 MOVD -200000000, VD2 MOVR 1.012E-006, VD6                     </pre>  |
|     | <p>激活 I0.2 以便在 V 存储器地址中装载较大的值，使比较结果为 TRUE，并将状态指示灯设为 ON。</p>   | <pre> <b>Network 2</b> LD I0.2 MOVW +30000, VV0 MOVD -100000000, VD2 MOVR 3.141593, VD6                     </pre>  |
|     | <p>激活 I0.3，以执行比较。</p> <p>整数字比较测试 <math>VW0 &gt; +10000</math> 是否为 TRUE。</p> <p>还可以比较存储在可变存储器中的两个值，例如 <math>VW0 &gt; VW100</math>。</p> | <pre> <b>Network 3</b> LD I0.3 LPS AW&gt; VW0, +10000 = Q0.2 LRD AD&lt; -150000000, VD2 = Q0.3 LPP AR&gt; VD6, 5.001E-006 = Q0.4                     </pre> |

另请参见  
常数 (页 98)

### 9.4.2 比较字符串

比较字符串指令可比较两个 ASCII 字符串。

对于 **LAD** 和 **FBD**：比较结果为 TRUE 时，比较指令将接通触点 (LAD) 或输出 (FBD)。

对于 **STL**：比较结果为 TRUE 时，比较指令可装载 1、将 1 与逻辑栈顶中的值进行“与”运算或者“或”运算。

可以在两个变量或一个常数和—个变量之间进行比较。如果比较中使用了常数，则它必须为顶部参数 (LAD 触点/ FBD 功能框) 或第一参数 (STL)。

在程序编辑器中，常数字符串参数赋值必须以双引号字符开始和结束。常数字符串条目的最大长度是 126 个字符 (字节)。

相反，变量字符串由初始长度字节的字节地址引用，字符串字节存储在下一个字节地址处。变量字符串的最大长度为 254 个字符 (字节)，并且可在数据块编辑器进行初始化 (前后带双引号字符)。

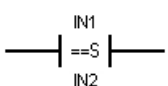
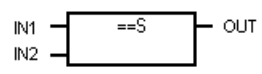
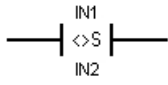
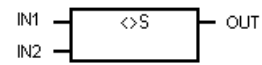
| LAD 触点<br>FBD 功能框   | STL   | 说明   |
|---|---|--|
|  | <b>LDS=</b> IN1, IN2<br><b>OS=</b> IN1, IN2<br><b>AS=</b> IN1, IN2                      | 比较两个 STRING 数据类型的字符串：<br>如果字符串 IN1 <b>等于</b> 字符串 IN2，则结果为 TRUE。  |
|  |   |  |
|  | <b>LDS&lt;&gt;</b> IN1, IN2<br><b>OS&lt;&gt;</b> IN1, IN2<br><b>AS&lt;&gt;</b> IN1, IN2 | 比较两个 STRING 数据类型的字符串：<br>如果字符串 IN1 <b>不等于</b> 字符串 IN2，则结果为 TRUE。 |
|  |   |  |

#### 说明

以下条件会导致非致命错误，能流将设置为 OFF (ENO 位 = 0)，并采用值 0 作为比较结果：

- 遇到非法间接地址 (任意比较指令)
- 遇到长度大于 254 个字符的变量字符串 (比较字符串指令)
- 变量字符串的起始地址和长度使其不适合所指定的存储区 (比较字符串指令)

为了避免这些情况的发生，首先应确保正确初始化指针以及用于保留 ASCII 字符串的存储单元，然后再执行使用这些值的比较指令。确保为 ASCII 字符串预留的缓冲区能够完全放入指定的存储区。

无论能流的状态如何，都会执行比较指令。

## 9.5 转换

| 输入/输出 | 数据类型   | 操作数                                    |
|-------|--------|--|
| IN1   | STRING | VB、LB、*VD、*LD、*AC、常数字符串                |
| IN2   | STRING | VB、LB、*VD、*LD、*AC                      |
| OUT   | BOOL   | LAD: 能流<br>FBD: I、Q、V、M、SM、S、T、C、L、逻辑流 |

### STRING 数据类型的格式

字符串变量是一个字符序列，其中的每个字符均以字节形式存储。STRING 数据类型的第一个字节定义字符串的长度，即字符字节数。

下图所示为存储器中以变量形式存储的 STRING 数据类型。字符串的长度可以是 0 到 254 个字符。变量字符串的最大存储要求为 255 个字节（长度字节加上 254 个字符）。

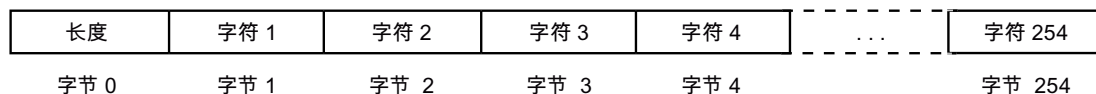

如果直接在程序编辑器中输入常数字符串参数（最多 126 个字符），或在数据块编辑器中初始化变量字符串（最多 254 个字符），则字符串赋值必须以双引号字符开始和结束。

另请参见常数 (页 98)

## 9.5 转换

### 9.5.1 标准转换指令

这些指令可以将输入值 IN 转换为分配的格式，并将输出值存储在由 OUT 分配的存储单元中。例如，您可以将双精度整数值转换为实数。也可以在整数与 BCD 格式之间进行转换。

## 标准转换

| LAD/FBD   | STL                | 描述  |
|---|--------------------|---|
|    | <b>BTI</b> IN, OUT | <p><b>字符到整数:</b></p> <p>将字节值 IN 转换为整数值，并将结果存入分配给 OUT 的地址中。字节是无符号的，因此没有符号扩展位。</p>  |
|    | <b>ITB</b> IN, OUT | <p><b>整数到字节:</b></p> <p>将字值 IN 转换为字节值，并将结果存入分配给 OUT 的地址中。可转换 0 到 255 之间的值。所有其它值将导致溢出，且输出不受影响。</p> <p><b>注:</b> 要将整数转换为实数，请先执行整数到双精度整数指令，然后执行双精度整数到实数指令。</p> |
|    | <b>ITD</b> IN, OUT | <p><b>整数到双精度整数:</b></p> <p>将整数值 IN 转换为双精度整数值，并将结果存入分配给 OUT 的地址中。符号位扩展到高字节中。</p>   |
|   | <b>DTI</b> IN, OUT | <p><b>双精度整数到整数:</b></p> <p>将双精度整数值 IN 转换为整数值，并将结果存入分配给 OUT 的地址处。如果转换的值过大以至于无法在输出中表示，则溢出位将置位，并且输出不受影响。</p>   |
|  | <b>DTR</b> IN, OUT | <p><b>双精度整数到实数:</b></p> <p>将 32 位有符号整数 IN 转换为 32 位实数，并将结果存入分配给 OUT 的地址处。</p>  |
|  | <b>BCDI</b> OUT    | <p><b>BCD 到整数:</b></p> <p>将二进制编码的十进制 WORD 数据类型值 IN 转换为整数 WORD 数据类型的值，并将结果加载至分配给 OUT 的地址中。IN 的有效范围为 0 到 9999 的 BCD 码。</p>                                    |
|  | <b>IBCD</b> OUT    |   |
|   |                    | <p><b>整数到 BCD:</b></p> <p>将输入整数 WORD 数据类型值 IN 转换为二进制编码的十进制 WORD 数据类型，并将结果加载至分配给 OUT 的地址中。IN 的有效范围为 0 到 9999 的整数。</p> <p>对于 STL, IN 和 OUT 参数使用同一地址。</p>      |

9.5 转换

| LAD/FBD | STL   | 描述  |
|---------|---|---|
|         | <p><b>ROUND IN, OUT</b></p> <p><b>TRUNC IN, OUT</b></p> | <p><b>取整:</b></p> <p>将 32 位实数值 IN 转换为双精度整数值，并将取整后的结果存入分配给 OUT 的地址中。如果小数部分大于或等于 0.5，该实数值将进位。</p> <p><b>截断:</b></p> <p>将 32 位实数值 IN 转换为双精度整数值，并将结果存入分配给 OUT 的地址中。只有转换了实数的整数部分之后，才会丢弃小数部分。</p> <p><b>注:</b> 如果要转换的值不是一个有效实数或由于过大不能在输出中表示，则溢出位置位，但输出不受影响。</p>     |
|         | <p><b>SEG IN, OUT</b></p>                               | <p><b>SEG:</b></p> <p>要点亮七段显示中的各个段，可通过“段码”指令转换 IN 指定的字符字节，以生成位模式字节，并将其存入分配给 OUT 的地址中。</p> <p>点亮的段表示输入字节最低有效位中的字符。</p>   |
|         | <p><b>DFTR IN, OUT</b></p>                              | <p><b>双精度浮点到实数:</b></p> <p>将双精度浮点值 IN 转换为实数值，并将结果存入分配给 OUT 的地址处。如果转换的值过大以至于无法在输出中表示，则溢出位将置位，并且输出不受影响。</p>   |
|         | <p><b>BCDDI IN, OUT</b></p> <p><b>DIBCD IN, OUT</b></p> | <p><b>BCD 到双精度整数:</b></p> <p>将二进制编码的十进制 DINT 数据类型值 IN 转换为双精度整数 DINT 数据类型的值，并将结果加载至分配给 OUT 的地址中。IN 的有效范围为 0 到 99999999 BCD。</p> <p><b>双精度整数到 BCD:</b></p> <p>将输入双精度整数 DINT 数据类型值 IN 转换为二进制编码的十进制 DINT 数据类型，并将结果加载至分配给 OUT 的地址中。IN 的有效范围为 0 到 99999999（整数）。</p> |

| ENO = 0 时的非致命错误条件  | 受影响的 SM 位  |
|--|--|
| <ul style="list-style-type: none"> <li>• 0006H 间接地址</li> <li>• SM1.1 溢出</li> <li>• SM1.6 无效 BCD</li> </ul> | <ul style="list-style-type: none"> <li>• SM1.1 溢出</li> <li>• SM1.6 无效 BCD</li> </ul> |

| 输入/输出 | 数据类型                    | 操作数   |
|-------|-------------------------|---|
| IN    | BYTE                    | IB、QB、VB、MB、SMB、SB、LB、AC、*VD、*LD、*AC、常数         |
|       | WORD (BCD_I, I_BCD)、INT | IW、QW、VW、MW、SMW、SW、T、C、LW、AIW、AC、*VD、*LD、*AC、常数 |
|       | DINT                    | ID、QD、VD、MD、SMD、SD、LD、HC、AC、*VD、*LD、*AC、常数      |
|       | REAL                    | ID、QD、VD、MD、SMD、SD、LD、AC、*VD、*LD、*AC、常数         |
| OUT   | BYTE                    | IB、QB、VB、MB、SMB、SB、LB、AC、*VD、*LD、*AC            |
|       | WORD (BCD_I、I_BCD)      | IW、QW、VW、MW、SMW、SW、T、C、LW、AC、*VD、*LD、*AC        |
|       | INT (B_I、DI_I)          | IW、QW、VW、MW、SMW、SW、T、C、LW、AC、AQW、*VD、*LD、*AC    |
|       | DINT、REAL               | ID、QD、VD、MD、SMD、SD、LD、AC、*VD、*LD、*AC            |

七段显示器的编码

| (IN) LSD | 分段显示 | (OUT) - gfe | dcb  |
|----------|------|-------------|------|
| 0        | 0    | 0011        | 1111 |
| 1        | 1    | 0000        | 0110 |
| 2        | 2    | 0101        | 1011 |
| 3        | 3    | 0100        | 1111 |
| 4        | 4    | 0110        | 0110 |
| 5        | 5    | 0110        | 1101 |
| 6        | 6    | 0111        | 1101 |
| 7        | 7    | 0000        | 0111 |

| (IN) LSD | 分段显示 | (OUT) - gfe | dcb  |
|----------|------|-------------|------|
| 8        | 8    | 0111        | 1111 |
| 9        | 9    | 0110        | 0111 |
| A        | A    | 0111        | 0111 |
| B        | b    | 0111        | 1100 |
| C        | C    | 0011        | 1001 |
| D        | d    | 0101        | 1110 |
| E        | E    | 0111        | 1001 |
| F        | F    | 0111        | 0001 |

示例：使用 SEG 在七段显示屏上显示数值 5

| LAD | STL  |
|-----|--|
|     | <pre> 程序段 1 LD I1.0 SEG VB48, AC1                     </pre> |

9.5 转换

示例：I\_DI、DI\_R 和 BCD\_I

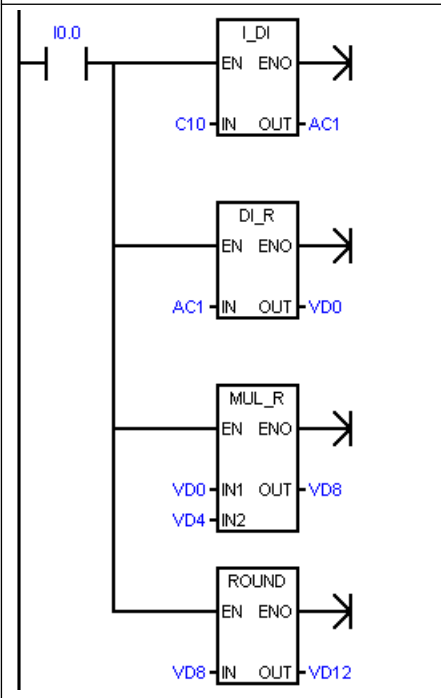
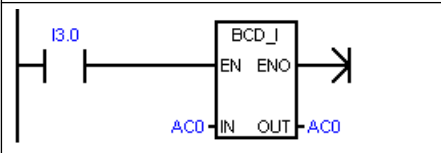
| LAD   |   | STL  |
|---|---|--|
|   | <p>将英寸转换为厘米：</p> <ol style="list-style-type: none"> <li>1. 将计数器值（英寸）载入 AC1（执行 C10=101）。</li> <li>2. 将该值转换为实数（执行 VD0=101.0）。</li> <li>3. 乘以 2.54 转换为厘米（如：VD4=2.54, VD8=256.54）。</li> <li>4. 将该值转回整数（执行 VD12=257）。</li> </ol> | <p><b>程序段 1</b></p> <pre>LD I0.0 ITD C10, AC1 DTR AC1, VD0 MOVR VD0, VD8 *R VD4, VD8 ROUND VD8, VD12</pre> |
|  | <p>将 BCD 值转换为整数（依次执行 AC0=1234、BCD_I、AC0=04D2）。</p>  | <p><b>程序段 2</b></p> <pre>LD I0.3 BCDI AC0</pre>  |

另请参见

分配指令的常数值 (页 98)

### 9.5.2 ASCII 字符数组转换

#### 转换或转换为 ASCII 字符字节数组

ASCII 字符数组指令的字符输入输出采用 BYTE 数据类型。ASCII 字符数组为被引用的字节地址序列。

由于未使用长度字节，因此该数组并不是 STRING 数据类型。可使用 ASCII 字符串指令处理 STRING 数据类型的变量。



## ASCII 转换为十六进制和十六进制转换为 ASCII

| LAD/FBD | STL  | 说明  |
|---------|--|---|
|         | <b>ATH IN, OUT, LEN</b><br><b>HTA IN, OUT, LEN</b> | <p>ATH 可以将长度为 LEN、从 IN 开始的 ASCII 字符转换为从 OUT 开始的十六进制数。可转换的最大 ASCII 字符数为 255 个字符。</p> <p>HTA 可以将从输入字节 IN 开始的十六进制数转换为从 OUT 开始的 ASCII 字符。由长度 LEN 分配要转换的十六进制数的位数。可以转换的 ASCII 字符或十六进制数的最大数目为 255。</p> <p>有效的 ASCII 输入字符为字母数字字符 0 到 9（十六进制代码值为 30 到 39）以及大写字母 A 到 F（十六进制代码值为 41 到 46）。</p> |

| ENO = 0 时的非致命错误条件  | 受影响的 SM 位   |
|--|---|
| <ul style="list-style-type: none"> <li>• 0006H 间接地址</li> <li>• 0091H 操作数超出范围</li> <li>• SM1.7 ATH: 非法 ASCII 值</li> </ul> | <ul style="list-style-type: none"> <li>• SM1.7 ATH: 非法 ASCII 值</li> </ul> |

| 输入/输出   | 数据类型 | 操作数  |
|---------|------|--|
| IN, OUT | BYTE | IB, QB, VB, MB, SMB, SB, LB, *VD, *LD, *AC               |
| LEN     | BYTE | IB, QB, VB, MB, SMB, SB, LB, AC, *VD, *LD, *AC, Constant |

## 将数字值转换为用 ASCII 字符表示 (ITA、DTA 和 RTA)

ASCII 字符输出的数字格式:

- 正值写入输出缓冲区时不带符号。
- 负值写入输出缓冲区时带前导负号 (-)。
- 小数点左侧的前导零会被隐藏，但与小数点相邻的数字除外。
- 数值在输出缓冲区中是右对齐的。
- 实数: 小数点右侧的值取整，以与分配的小数点右侧的位数相符。
- 实数: 输出缓冲区的大小必须至少比小数点右侧的位数多三个字节。

整数转换为 ASCII

| LAD/FBD | STL                     | 说明   |
|---------|-------------------------|--|
|         | <b>ITA IN, OUT, FMT</b> | 整数转换为 ASCII 指令可以将整数值 IN 转换为 ASCII 字符数组。格式参数 FMT 将分配小数点右侧的转换精度，并指定小数点显示为逗号还是句点。得出的转换结果将存入以 OUT 分配的地址开始的 8 个连续字节中。 |

| ENO = 0 时的非致命错误条件   | 受影响的 SM 位 |
|---|-----------|
| <ul style="list-style-type: none"> <li>• 0006H 间接地址</li> <li>• 0091H 操作数超出范围</li> <li>• FMT 字节的 4 个最高有效位的 FMT 位不为零</li> <li>• nnn &gt; 5</li> </ul> | 无         |

| 输入/输出 | 数据类型 | 操作数   |
|-------|------|---|
| IN    | INT  | IW, QW, VW, MW, SMW, SW, T, C, LW, AC, AIW, *VD, *LD, *AC, Constant |
| FMT   | BYTE | IB, QB, VB, MB, SMB, SB, LB, AC, *VD, *LD, *AC, Constant            |
| OUT   | BYTE | IB, QB, VB, MB, SMB, SB, LB, *VD, *LD, *AC                          |

输出缓冲区的大小始终为 8 个字节。通过 nnn 字段分配输出缓冲区中小数点右侧的位数。nnn 字段的有效范围是 0 到 5。如果分配 0 位数到小数点右侧，则转换后的值无小数点。对于 nnn 值大于 5 的情况，将使用 ASCII 空格字符填充输出缓冲区。c 位指定使用逗号 (c=1) 还是小数点 (c=0) 作为整数部分与小数部分之间的分隔符。4 个最高有效位必须始终为零。

下图中给出了一个数值的例子，其格式为使用小数点 (c=0)，小数点右侧有三位 (nnn=011)。

整数转换为 ASCII (ITA) 指令的 FMT 操作数

FMT

|     |   |   |   |   |   |   |   |     |   |   |   |
|-----|---|---|---|---|---|---|---|-----|---|---|---|
| MSB |   |   |   |   |   |   |   | LSB |   |   |   |
| 7   | 6 | 5 | 4 | 3 | 2 | 1 | 0 | 7   | 6 | 5 | 4 |
| 0   | 0 | 0 | 0 | c | n | n | n |     |   |   |   |

c = 逗号 (1) 或小数点 (0)  
 nnn= 小数点右侧的位数

| 输出          | 输出 +1 | 输出 +2 | 输出 +3 | 输出 +4 | 输出 +5 | 输出 +6 | 输出 +7 |
|-------------|-------|-------|-------|-------|-------|-------|-------|
| in = 12     |       |       | 0     | .     | 0     | 1     | 2     |
| in = -123   |       | -     | 0     | .     | 1     | 2     | 3     |
| in = 1234   |       |       | 1     | .     | 2     | 3     | 4     |
| in = -12345 | -     | 1     | 2     | .     | 3     | 4     | 5     |

### 双整数转换为 ASCII

| LAD/FBD | STL              | 说明   |
|---------|------------------|--|
|         | DTA IN, OUT, FMT | 双精度整数转换为 ASCII 指令可将双字 IN 转换为 ASCII 字符数组。格式参数 FMT 指定小数点右侧的转换精度。得出的转换结果将存入以 OUT 开头的 12 个连续字节中。 |

| ENO = 0 时的非致命错误条件   | 受影响的 SM 位   |
|---|---|
| <ul style="list-style-type: none"> <li>• 0006H 无效间接地址</li> <li>• 0091H 操作数超出范围</li> <li>• FMT 字节的 4 个最高有效位的 FMT 位不为零</li> <li>• nnn &gt; 5</li> </ul> | <ul style="list-style-type: none"> <li>• 无</li> </ul> |

| 输入/输出 | 数据类型 | 操作数  |
|-------|------|--|
| IN    | DINT | ID, QD, VD, MD, SMD, SD, LD, AC, HC, *VD, *LD, *AC, Constant |
| FMT   | BYTE | IB, QB, VB, MB, SMB, SB, LB, AC, *VD, *LD, *AC, Constant     |
| OUT   | BYTE | IB, QB, VB, MB, SMB, SB, LB, *VD, *LD, *AC                   |

输出缓冲区的大小始终为 12 个字节。输出缓冲区中小数点右侧的位数由 nnn 字段分配。nnn 字段的有效范围是 0 到 5。如果分配 0 位数到小数点右侧，则转换后的值无小数点。对于 nnn 值大于 5 的情况，将使用 ASCII 空格字符填充输出缓冲区。c 位指定使用逗号 (c=1) 还是小数点 (c=0) 作为整数部分与小数部分之间的分隔符。4 个最高有效位必须始终为零。

下图给出了一个数值作为示例，其格式为使用小数点 (c=0)，小数点右侧有四位 (nnn=100)。

### 双整数转换为 ASCII (DTA) 指令的 FMT 操作数

FMT

|     |   |   |   |   |   |   |   |   |     |
|-----|---|---|---|---|---|---|---|---|-----|
| MSB | 7 | 6 | 5 | 4 | 3 | 2 | 1 | 0 | LSB |
|     | 0 | 0 | 0 | 0 | c | n | n | n |     |

c = 逗号 (1) 或小数点 (0)  
nnn= 小数点右侧的位数

输入 = 12  
输入 = 1234567

|    |    |    |    |    |    |    |    |    |    |     |     |
|----|----|----|----|----|----|----|----|----|----|-----|-----|
| 输出 | 输出 | 输出 | 输出 | 输出 | 输出 | 输出 | 输出 | 输出 | 输出 | 输出  | 输出  |
|    | +1 | +2 | +3 | +4 | +5 | +6 | +7 | +8 | +9 | +10 | +11 |
|    |    |    |    | 1  | 2  | 3  | .  | 4  | 5  | 6   | 7   |

9.5 转换

实数转换为 ASCII

| LAD/FBD | STL                            | 说明  |
|---------|--------------------------------|---|
|         | <p><b>RTA IN, OUT, FMT</b></p> | <p><b>实数转换为 ASCII</b> 指令可将实数值 IN 转换成 ASCII 字符。格式参数 FMT 会指定小数点右侧的转换精度、小数点显示为逗号还是句点以及输出缓冲区大小。得出的转换结果会存入以 OUT 开头的输出缓冲区中。</p> |

| ENO = 0 时的非致命错误条件   | 受影响的 SM 位 |
|---|-----------|
| <ul style="list-style-type: none"> <li>• 0006H 无效间接地址</li> <li>• 0091H 操作数超出范围</li> <li>• nnn &gt; 5</li> <li>• ssss &lt; 3</li> <li>• ssss &lt; OUT 中的字符数</li> </ul> | <p>无</p>  |

| 输入/输出 | 数据类型 | 操作数  |
|-------|------|--|
| IN    | REAL | ID, QD, VD, MD, SMD, SD, LD, AC, *VD, *LD, *AC, Constant |
| FMT   | BYTE | IB, QB, VB, MB, SMB, SB, LB, AC, *VD, *LD, *AC, Constant |
| OUT   | BYTE | IB, QB, VB, MB, SMB, SB, LB, *VD, *LD, *AC               |

得出的 ASCII 字符数（或长度）就是输出缓冲区的大小，它的值在 3 到 15 个字节或字符之间。

实数格式最多支持 7 位有效数字。尝试显示 7 位以上的有效数字将导致舍入错误。

下图显示了 RTA 指令的格式操作数 (FMT)。通过 ssss 字段分配输出缓冲区的大小。0、1 或 2 个字节大小无效。输出缓冲区中小数点右侧的位数由 nnn 字段分配。nnn 字段的有效范围是 0 到 5。如果分配 0 位数到小数点右侧，则转换后的值无小数点。如果 nnn 的值大于 5 或者分配的输出缓冲区太小以致无法存储转换后的值，则使用 ASCII 空格填充输出缓冲区。c 位指定使用逗号 (c=1) 还是小数点 (c=0) 作为整数部分与小数部分之间的分隔符。

下图给出了一个数值作为示例，其格式为使用小数点 (c=0)、小数点右侧有一位 (nnn=001)、缓冲区的大小为六个字节 (ssss=0110)。

实数转换为 ASCII (RTA) 指令的 FMT 操作数

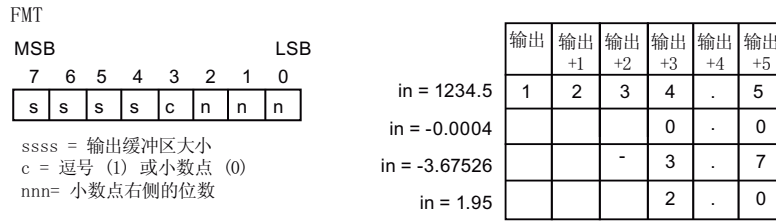

示例：ASCII 转换为十六进制

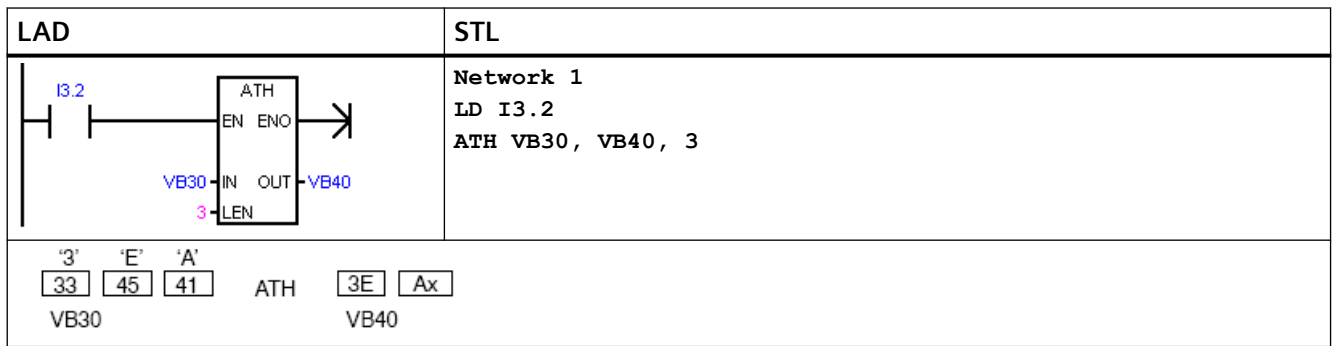

1 “x”表示“半字节”（字节的一半）不变。

示例：整数转换为 ASCII

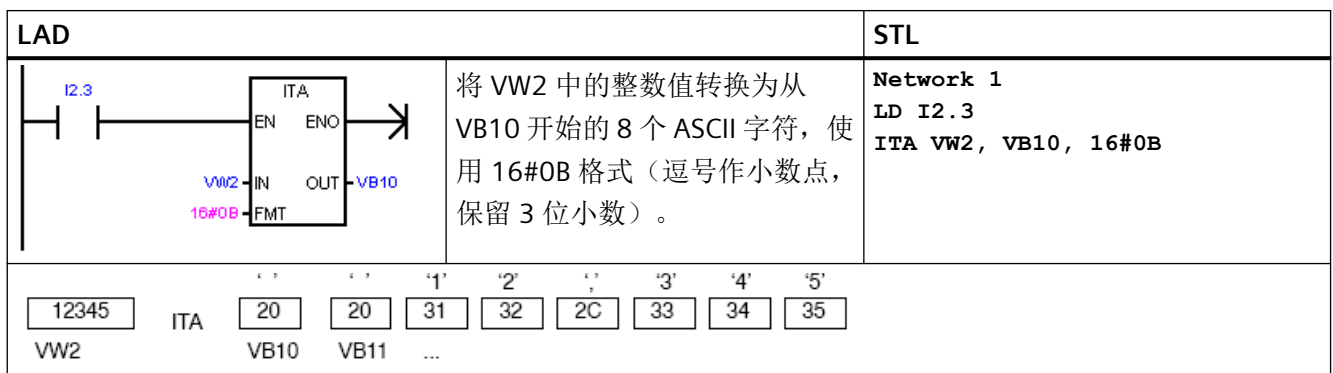

示例：实数转换为 ASCII

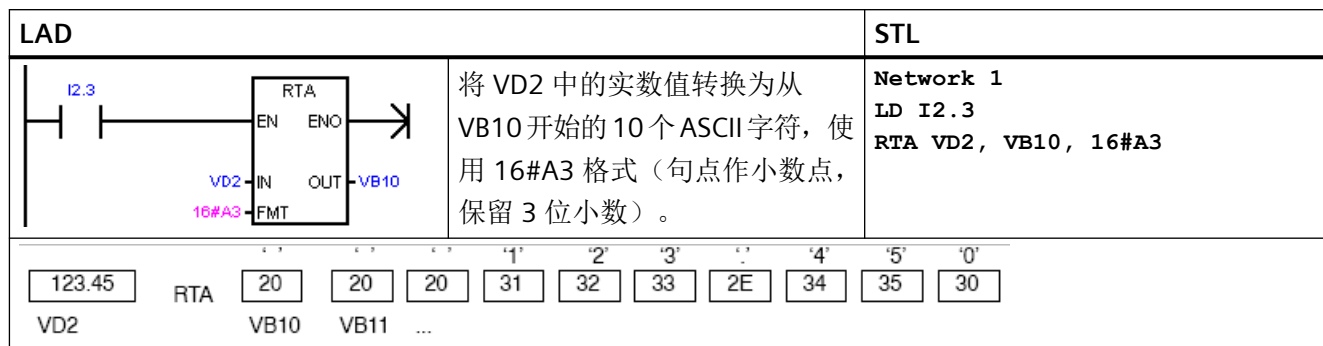

另请参见

分配指令的常数值 (页 98)

### 9.5.3 数值转换为 ASCII 字符串

#### STRING 数据类型的格式

字符串变量是一个字符序列，其中的每个字符均以字节形式存储。STRING 数据类型的一个字节定义字符串的长度，即字符字节数。

下图所示为存储器中以变量形式存储的 STRING 数据类型。字符串的长度可以是 0 到 254 个字符。变量字符串的最大存储要求为 255 个字节（长度字节加上 254 个字符）。



如果直接在程序编辑器中输入常数字符串参数（最多 126 个字符），或在数据块编辑器中初始化变量字符串（最多 254 个字符），则字符串赋值必须以双引号字符开始和结束。

#### ASCII 输出数字格式

- 正值写入输出缓冲区时不带符号。
- 负值写入输出缓冲区时带前导负号 (-)。
- 小数点左侧的前导零会被隐藏，但与小数点相邻的数字除外。
- 输出字符串中的值为右对齐。

- 实数：小数点右侧的值被舍入为小数点右侧的指定位数。
- 实数：输出字符串的大小必须比小数点右侧的位数多至少三个字节。

### 整数到字符串转换

| LAD/FBD | STL                            | 说明   |
|---------|--------------------------------|--|
|         | <b>ITS</b> <b>IN, OUT, FMT</b> | 整数转换为字符串的指令会将整数字 IN 转换为长度为 8 个字符的 ASCII 字符串。格式 (FMT) 分配小数点右侧的转换精度，并指定小数点显示为逗号还是句点。结果字符串会写入从 OUT 处开始的 9 个连续字节中。 |

| ENO = 0 时的非致命错误条件  | 受影响的 SM 位 |
|--|-----------|
| <ul style="list-style-type: none"> <li>• 0006H 间接地址</li> <li>• 0091H 操作数超出范围</li> <li>• 格式非法 (nnn &gt; 5)</li> <li>• FMT 字节的四个最高有效位的 FMT 位不为零</li> </ul> | 无         |

| 输入/输出 | 数据类型   | 操作数   |
|-------|--------|---|
| IN    | INT    | IW、QW, VW, MW, SMW, SW, T, C, LW, AC, AIW, *VD, *LD, *AC、常数 |
| FMT   | BYTE   | IB, QB, VB, MB, SMB, SB, LB, AC, *VD, *LD, *AC, 常数          |
| OUT   | STRING | VB, LB, *VD, *LD, *AC                                       |

输出字符串的长度始终为 8 个字符。输出缓冲区中小数点右侧的位数由 nnn 字段分配。nnn 字段的有效范围是 0 到 5。如果分配 0 位数到小数点右侧，则转换后的值无小数点。对于 nnn 大于 5 的值，输出为 8 个 ASCII 空格字符组成的字符串。c 位指定使用逗号 (c=1) 还是小数点 (c=0) 作为整数部分与小数部分之间的分隔符。格式的最高有效 4 位必须是零。

下图还给出了值的示例，其格式为：使用小数点 (c=0)，小数点右侧有三位数 (nnn=011)。OUT 处的值为下一字节地址中存储的字符串的长度。

9.5 转换

整数转换为字符串指令的 FMT 参数

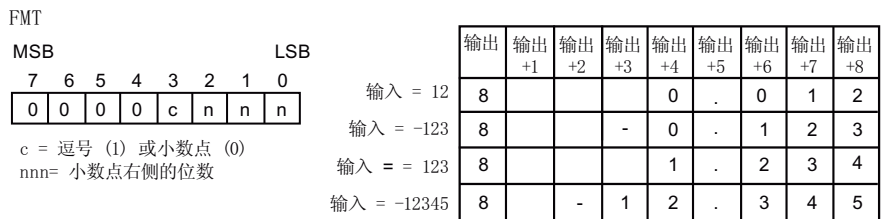

双精度整数到字符串转换

| LAD/FBD | STL                     | 说明  |
|---------|-------------------------|---|
|         | <b>DTS IN, OUT, FMT</b> | 双整数转换为字符串的指令会将双整数 IN 转换为长度为 12 个字符的 ASCII 字符串。格式 (FMT) 分配小数点右侧的转换精度，并指定小数点显示为逗号还是句点。结果字符串会写入从 OUT 处开始的 13 个连续字节中。 |

| ENO = 0 时的非致命错误条件  | 受影响的 SM 位 |
|--|-----------|
| <ul style="list-style-type: none"> <li>• 0006H 间接地址</li> <li>• 0091H 操作数超出范围</li> <li>• 格式非法 (nnn &gt; 5)</li> <li>• FMT 字节的四个最高有效位的 FMT 位不为零</li> </ul> | 无         |

| 输入/输出 | 数据类型   | 操作数  |
|-------|--------|--|
| IN    | DINT   | ID、QD, VD, MD, SMD, SD, LD, AC, HC, *VD, *LD, *AC、常数 |
| FMT   | BYTE   | IB, QB, VB, MB, SMB, SB, LB, AC, *VD, *LD, *AC, 常数   |
| OUT   | STRING | VB, LB, *VD, *LD, *AC                                |

输出字符串的长度始终为 12 个字符。输出缓冲区中小数点右侧的位数由 nnn 字段指定。nnn 字段的有效范围是 0 到 5。如果分配 0 位数到小数点右侧，则该值不显示小数点。对于 nnn 大于 5 的值，输出为 12 个 ASCII 空格字符组成的字符串。c 位指定使用逗号 (c=1) 还是小数点 (c=0) 作为整数与小数部分之间的分隔符。格式的高 4 位必须是零。

下图还给出了一个值的示例，其格式为：使用小数点 (c = 0)，小数点右侧有四位数 (nnn = 100)。OUT 处的值为下一字节地址中存储的字符串的长度。



### 双整数转换为字符串指令的 FMT 操作数

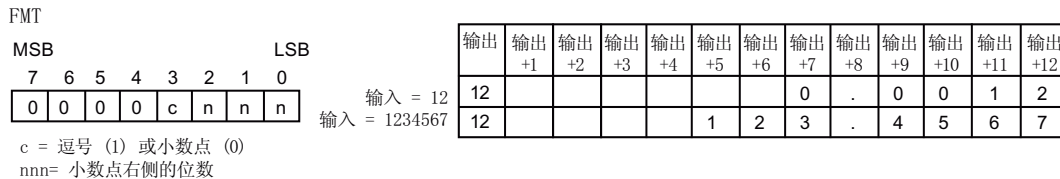

### 实数到字符串转换

| LAD/FBD |                         | 说明   |
|---------|-------------------------|--|
|         | <b>RTS IN, OUT, FMT</b> | 实数转换为字符串的指令会将实数值 IN 转换为 ASCII 字符串。格式 (FMT) 分配小数点右侧的转换精度、小数点显示为逗号还是句点以及输出字符串的长度。转换结果放置在以 OUT 开头的字符串中。结果字符串的长度在格式中指定，可以是 3 到 15 个字符。 |

| ENO = 0 时的非致命错误条件   | 受影响的 SM 位 |
|---|-----------|
| <ul style="list-style-type: none"> <li>• 0006H 间接地址</li> <li>• 0091H 操作数超出范围</li> <li>• 格式非法                             <ul style="list-style-type: none"> <li>- (nnn &gt; 5)</li> <li>- ssss &lt; 3</li> <li>- ssss &lt; 所需字符数</li> </ul> </li> </ul> | 无         |

| 输入/输出 | 数据类型   | 操作数                                     |
|-------|--------|---|
| IN    | REAL   | ID、QD、VD、MD、SMD、SD、LD、AC、*VD、*LD、*AC、常数 |
| FMT   | BYTE   | IB、QB、VB、MB、SMB、SB、LB、AC、*VD、*LD、*AC、常数 |
| OUT   | STRING | VB、LB、*VD、*LD、*AC                       |

CPU 使用的实数格式最多支持 7 位有效数字。尝试显示 7 位以上有效数字会产生舍入错误。

输出字符串的长度由 ssss 字段指定。0、1 或 2 个字节大小无效。输出缓冲区中小数点右侧的位数由 nnn 字段分配。nnn 字段的有效范围是 0 到 5。如果分配 0 位数到小数点右侧，则该值不显示小数点。如果 nnn 大于 5，或者因分配的输出字符串长度太小而无法存储转换的值，则会用 ASCII 空格字符填充输出字符串。c 位指定使用逗号 (c=1) 还是小数点 (c=0) 作为整数与小数部分之间的分隔符。

9.5 转换

下图还给出了一个值的示例，其格式为：小数点 (c = 0)，小数点右侧有一位数 (nnn = 001)，输出字符串的长度为 6 个字符 (ssss = 01110)。OUT 处的值为下一字节地址中存储的字符串的长度。

实数转换为字符串指令的 FMT 操作数

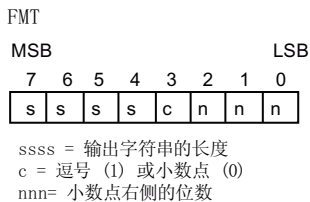

|               | 输出 | 输出 +1 | 输出 +2 | 输出 +3 | 输出 +4 | 输出 +5 | 输出 +6 |
|---------------|----|-------|-------|-------|-------|-------|-------|
| in = 1234.5   | 6  | 1     | 2     | 3     | 4     | .     | 5     |
| in = -0.0004  | 6  |       |       |       | 0     | .     | 0     |
| in = -3.67526 | 6  |       |       | -     | 3     | .     | 7     |
| in = 1.95     | 6  |       |       |       | 2     | .     | 0     |

另请参见

分配指令的常数值 (页 98)

9.5.4 ASCII 子字符串转换为数值

| LAD/FBD | STL                      | 说明                |
|---------|--------------------------|-------------------|
|         | <b>STI IN, INDX, OUT</b> | ASCII 子字符串转换为整数值  |
|         | <b>STD IN, INDX, OUT</b> | ASCII 子字符串转换为双整数值 |
|         | <b>STR IN, INDX, OUT</b> | ASCII 子字符串转换为实数值  |

| ENO = 0 时的非致命错误条件   | 受影响的 SM 位  |
|---|--|
| <ul style="list-style-type: none"> <li>• 0006H 间接地址</li> <li>• 0091H 操作数超出范围</li> <li>• 009BH 索引 = 0</li> <li>• SM1.1 溢出或非法值</li> </ul> | <ul style="list-style-type: none"> <li>• SM1.1 溢出或非法值</li> </ul> |

| 输入/输出 | 数据类型      | 操作数  |
|-------|-----------|--|
| IN    | STRING    | VB、LB、*VD、*LD、*AC、常数字符串                      |
| INDX  | BYTE      | VB、IB、QB、MB、SMB、SB、LB、AC、*VD、*LD、*AC、常数      |
| OUT   | INT       | VW、IW、QW、MW、SMW、SW、T、C、LW、AC、AQW、*VD、*LD、*AC |
|       | DINT、REAL | VD、ID、QD、MD、SMD、SD、LD、AC、*VD、*LD、*AC         |

### S\_I (整数) 和 S\_DI (双整数) 的字符串输入格式

[空格] [+ 或 -] [数字 0 - 9]

### S\_R (实数) 的字符串输入格式

[空格] [+ 或 -] [数字 0 - 9] [. 或 ,] [数字 0 - 9]

### INDX 参数

INDX 值通常设为 1，从字符串的第一个字符开始转换。INDX 值可设置为其它值，以在字符串中的不同点处开始转换。当输入字符串包含不属于要转换的数字一部分的文本时，可采用此方法。例如，如果输入字符串为“Temperature:77.8”，可将 INDX 设置为 13 来跳过字符串开头的单词“Temperature:”。

子字符串转换为实数的指令不会转换以科学记数法或指数形式表示实数的字符串。该指令不会产生溢出错误 (SM1.1)，但会将字符串转换为指数之前的实数，然后终止转换。例如，字符串“1.234E6”会转换为实数值 1.234，而不会出现错误。

达到字符串结尾或遇到第一个无效字符时，转换将终止。无效字符为非数字 (0 - 9) 的字符或以下字符之一：加号 (+)、减号 (-)、逗号 (,) 或句号 (.)。

当转换产生的整数值对于输出值来说过大时，会置位溢出错误 (SM1.1)。例如，当输入字符串产生的值大于 32767 或小于 -32768 时，子字符串转换为整数的指令会置位溢出错误。

### 9.5 转换

当输入字符串不包含有效值而无法进行转换时，也会置位溢出错误 (SM1.1)。例如，如果输入字符串包含“A123”，则转换指令会置位 SM1.1（溢出），输出值保持不变。

#### 有效和无效输入字符串的示例

有效的整数和双精度整数  
输入字符串

| 输入字符串           | 输出整数 |
|-----------------|------|
| '123'           | 123  |
| '-00456'        | -456 |
| '123.45'        | 123  |
| '+2345'         | 2345 |
| '000000123ABCD' | 123  |

有效的实数  
输入字符串

| 输入字符串          | 输出实数        |
|----------------|-------------|
| '123'          | 123.0       |
| '-00456'       | -456.0      |
| '123.45'       | 123.45      |
| '+2345'        | 2345.0      |
| '00.000000123' | 0.000000123 |

有效输入字符串

| 输入字符串   |
|---------|
| 'A123'  |
| ' '     |
| '++123' |
| '+-123' |
| '+ 123' |

#### 字符串转换示例：子字符串转换为整数、双精度整数和实数

| LAD  |  | STL   |     |      |   |     |     |     |     |     |     |     |     |     |     |     |     |  |
|--|--|---|-----|------|---|-----|-----|-----|-----|-----|-----|-----|-----|-----|-----|-----|-----|--|
|  | <p>S_I 将数字字符串转换为整数值。</p> <p>S_DI 将数字字符串转换为双精度整数值。</p> <p>S_R 将数字字符串转换为实数值。</p> | <pre> <b>Network 1</b> LD I0.0 STI VB0, 7, VW100 STD VB0, 7, VD200 STR VB0, 7, VD300                     </pre> |     |      |   |     |     |     |     |     |     |     |     |     |     |     |     |  |
| <table border="1" style="width: 100%; border-collapse: collapse;"> <tr> <td style="width: 50%; text-align: left;">VB0</td> <td style="width: 50%; text-align: right;">VB11</td> </tr> <tr> <td style="text-align: center;"> <table border="1" style="width: 100%; border-collapse: collapse;"> <tr> <td>11</td><td>'T'</td><td>'e'</td><td>m'</td><td>'p'</td><td>' '</td><td>' '</td><td>'g'</td><td>'s'</td><td>' '</td><td>'6'</td><td>'F'</td> </tr> </table> </td> <td></td> </tr> </table> |  |   | VB0 | VB11 | <table border="1" style="width: 100%; border-collapse: collapse;"> <tr> <td>11</td><td>'T'</td><td>'e'</td><td>m'</td><td>'p'</td><td>' '</td><td>' '</td><td>'g'</td><td>'s'</td><td>' '</td><td>'6'</td><td>'F'</td> </tr> </table> | 11  | 'T' | 'e' | m'  | 'p' | ' ' | ' ' | 'g' | 's' | ' ' | '6' | 'F' |  |
| VB0  | VB11   |   |     |      |   |     |     |     |     |     |     |     |     |     |     |     |     |  |
| <table border="1" style="width: 100%; border-collapse: collapse;"> <tr> <td>11</td><td>'T'</td><td>'e'</td><td>m'</td><td>'p'</td><td>' '</td><td>' '</td><td>'g'</td><td>'s'</td><td>' '</td><td>'6'</td><td>'F'</td> </tr> </table>  | 11   | 'T'   | 'e' | m'   | 'p'   | ' ' | ' ' | 'g' | 's' | ' ' | '6' | 'F' |     |     |     |     |     |  |
| 11   | 'T'  | 'e'   | m'  | 'p'  | ' '   | ' ' | 'g' | 's' | ' ' | '6' | 'F' |     |     |     |     |     |     |  |
| <p>执行该程序段后：<br/>                 VW100 (整数) = 98<br/>                 VD200 (双精度整数) = 98<br/>                 VD300 (实际) = 98.6</p>  |  |   |     |      |   |     |     |     |     |     |     |     |     |     |     |     |     |  |

另请参见

分配指令的常数值 (页 98)

## 9.5.5 编码和解码

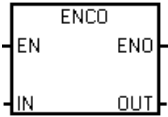
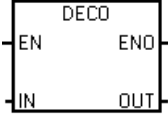
| LAD/FBD   | STL                 | 说明   |
|---|---------------------|--|
|  | <b>ENCO IN, OUT</b> | 编码指令将输入字 IN 中设置的最低有效位的位编号写入输出字节 OUT 的最低有效“半字节”（4 位）中。              |
|  | <b>DECO IN, OUT</b> | 解码指令置位输出字 OUT 中与输入字节 IN 的最低有效“半字节”（4 位）表示的位号对应的位。输出字的所有其它位都被设置为 0。 |

| ENO = 0 时的非致命错误条件  | 受影响的 SM 位 |
|--|-----------|
| <ul style="list-style-type: none"> <li>• 0006H 间接地址</li> </ul> | 无         |

| 输入/输出 | 数据类型        | 操作数   |
|-------|-------------|---|
| IN    | WORD (ENCO) | IW、QW、VW、MW、SMW、SW、T、C、LW、AC、AIW、*VD、*LD、*AC、常数 |
|       | BYTE (DECO) | IB、QB、VB、MB、SMB、SB、LB、AC、*VD、*LD、*AC、常数         |
| OUT   | BYTE (ENCO) | IB、QB、VB、MB、SMB、SB、LB、AC、*VD、*LD、*AC            |
|       | WORD (DECO) | IW、QW、VW、MW、SMW、SW、T、C、LW、AC、AQW、*VD、*LD、*AC    |

9.5 转换

示例：编码和解码

| LAD  |  | STL  |
|--|--|--|
|  | <p>如果 AC2 包含错误位：</p> <ol style="list-style-type: none"> <li>1. DECO 指令会置位 VW40 中与该错误代码对应的位。</li> <li>2. ENCO 指令会将最低有效位转换为存储在 VB50 中的错误代码。</li> </ol>   | <p><b>Network 1</b></p> <pre>LD I3.1 DECO AC2, VW40 ENCO AC3, VB50</pre> |
| <p>AC2 <span style="border: 1px solid black; padding: 2px;">3</span></p> <p style="margin-left: 40px;">DECO <span style="margin-left: 100px;">3</span> <span style="margin-left: 10px;">0</span></p> <p>VW40 <span style="border: 1px solid black; padding: 2px;">0000 0000 0000 1000</span></p> | <p>AC3 <span style="border: 1px solid black; padding: 2px;">15 9 0</span><br/><span style="border: 1px solid black; padding: 2px;">1000 0010 0000 0000</span></p> <p style="margin-left: 40px;">ENCO</p> <p>VB50 <span style="border: 1px solid black; padding: 2px;">9</span></p> |  |

### 9.5.6 量程变换

可使用“量程变换”指令通过将 IN 输入的值映射到指定的值范围来缩放该值。

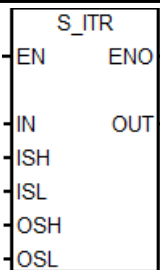
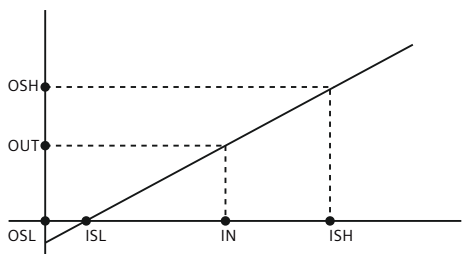
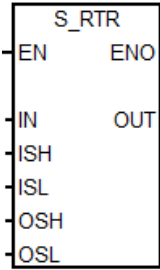
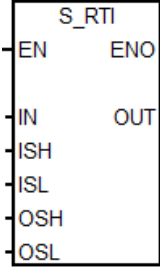
| LAD/FBD   | STL   | 描述   |   |
|---|---|--|---|
|    | <b>SITR</b> IN,<br><b>ISH, ISL,</b><br><b>OSH, OSL,</b><br><b>OUT</b> | 可使用此指令将模拟量输入转换为 S7-200 SMART 的内部数据。执行该指令时，输入 IN 处的整数值被缩放到由参数 OSH 和 OSL 定义的值范围。缩放的结果是实数，该实数存储在输出 OUT 处。 | 下图显示了如何转换值的示例：<br> $OUT = [(OSH - OSL) * (IN - ISL) / (ISH - ISL)] + OSL$ <ul style="list-style-type: none"> <li>• OUT: 转换结果</li> <li>• OSH: 转换结果上限</li> <li>• OSL: 转换结果下限</li> <li>• IN: 换算对象</li> <li>• ISH: 转换对象上限</li> <li>• ISL: 转换对象下限</li> </ul> |
|    | <b>SRTR</b> IN,<br><b>ISH, ISL,</b><br><b>OSH, OSL,</b><br><b>OUT</b> | 可使用此指令将 REAL 转换为另一个 REAL。执行该指令时，输入 IN 处的实数值被缩放到由参数 OSH 和 OSL 定义的值范围。缩放的结果是实数，该实数存储在输出 OUT 处。           |   |
|  | <b>SRTI</b> IN,<br><b>ISH, ISL,</b><br><b>OSH, OSL,</b><br><b>OUT</b> | 可使用此指令将 S7-200 SMART 的内部数据转换为模拟量输出。执行该指令时，输入 IN 处的实数值被缩放到由参数 OSH 和 OSL 定义的值范围。缩放的结果是整数，该整数存储在输出 OUT 处。 |   |

#### ENO = 0 时的非致命错误

- 0X0090: 无效参数 ((ISH ≤ ISL) 或 (OSH ≤ OSL) 或者 IN 超出范围 [ISL、ISH])。

9.5 转换

|       | 输入/输出 | 数据类型 | 操作数   |
|-------|-------|------|---|
| S_ITR | IN    | INT  | IW, QW, VW, MW, SMW, SW, T, C, LW, AC, AIW, *VD, *AC, *LD, Constant |
|       | ISH   | INT  | IW, QW, VW, MW, SMW, SW, T, C, LW, AC, AIW, *VD, *AC, *LD, Constant |
|       | ISL   | INT  | IW, QW, VW, MW, SMW, SW, T, C, LW, AC, AIW, *VD, *AC, *LD, Constant |
|       | OSH   | REAL | ID, QD, VD, MD, SMD, SD, LD, AC, *VD, *LD, *AC, Constant            |
|       | OSL   | REAL | ID, QD, VD, MD, SMD, SD, LD, AC, *VD, *LD, *AC, Constant            |
|       | OUT   | REAL | ID, QD, VD, MD, SMD, SD, LD, AC, *VD, *LD, *AC                      |
| S_RTR | IN    | REAL | ID, QD, VD, MD, SMD, SD, LD, AC, *VD, *LD, *AC, Constant            |
|       | ISH   | REAL | ID, QD, VD, MD, SMD, SD, LD, AC, *VD, *LD, *AC, Constant            |
|       | ISL   | REAL | ID, QD, VD, MD, SMD, SD, LD, AC, *VD, *LD, *AC, Constant            |
|       | OSH   | REAL | ID, QD, VD, MD, SMD, SD, LD, AC, *VD, *LD, *AC, Constant            |
|       | OSL   | REAL | ID, QD, VD, MD, SMD, SD, LD, AC, *VD, *LD, *AC, Constant            |
|       | OUT   | REAL | ID, QD, VD, MD, SMD, SD, LD, AC, *VD, *LD, *AC                      |
| S_RTI | IN    | REAL | ID, QD, VD, MD, SMD, SD, LD, AC, *VD, *LD, *AC, Constant            |
|       | ISH   | REAL | ID, QD, VD, MD, SMD, SD, LD, AC, *VD, *LD, *AC, Constant            |
|       | ISL   | REAL | ID, QD, VD, MD, SMD, SD, LD, AC, *VD, *LD, *AC, Constant            |
|       | OSH   | INT  | IW, QW, VW, MW, SMW, SW, T, C, LW, AC, AIW, *VD, *AC, *LD, Constant |
|       | OSL   | INT  | IW, QW, VW, MW, SMW, SW, T, C, LW, AC, AIW, *VD, *AC, *LD, Constant |
|       | OUT   | INT  | IW, QW, VW, MW, SMW, SW, T, C, LW, AC, AQW, *VD, *AC, *LD           |



示例：

| LAD |     |     |       |     | STL  |  |
|-----|-----|-----|-------|-----|--|--|
|     |     |     |       |     | <p>如果“10.0”操作数的信号状态为“1”，则执行此指令。输入“IN”处的值范围为“ISH”和“ISL”，可缩放到“OSH”和“OSL”输入处的值所定义的值范围。结果存储在“OUT”输出中。如果指令执行无误，则 ENO 启用输出的信号状态为“1”，并置位了“OUT”输出。</p> | <p><b>程序段 1</b></p> <pre>LD I0.0 SITR AIW16, 500, 100, 100.0, 0.0, VD0</pre> |
| IN  | ISH | ISL | OSH   | OSL | OUT  |  |
| 350 | 500 | 100 | 100.0 | 0.0 | 62.5   |  |

9.6 计数器

9.6 计数器

9.6.1 计数器指令

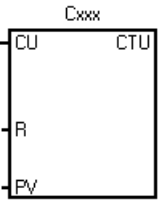
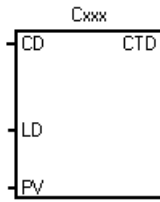
| LAD/FBD  | STL                        | 说明  |
|--|----------------------------|---|
|   | <p><b>CTU Cxxx, PV</b></p> | <p><b>LAD/FBD:</b> 每次加计数 CU 输入从 OFF 转换为 ON 时，CTU 加计数指令就会从当前值开始加计数。当前值 Cxxx 大于或等于预设值 PV 时，计数器位 Cxxx 接通。当复位输入 R 接通或对 Cxxx 地址执行复位指令时，当前计数值会复位。达到最大值 32,767 时，计数器停止计数。</p> <p><b>STL:</b> R 复位输入为栈顶值。CU 加计数输入加载至第二堆栈层中</p>      |
|  | <p><b>CTD Cxxx, PV</b></p> | <p><b>LAD/FBD:</b> 每次 CD 减计数输入从 OFF 转换为 ON 时，CTD 减计数指令就会从计数器的当前值开始减计数。当前值 Cxxx 等于 0 时，计数器位 Cxxx 打开。LD 装载输入接通时，计数器复位计数器位 Cxxx 并用预设值 PV 装载当前值。达到零后，计数器停止，计数器位 Cxxx 接通。</p> <p><b>STL:</b> LD 装载输入为栈顶值。CD 减计数输入值会装载到第二堆栈层中</p> |

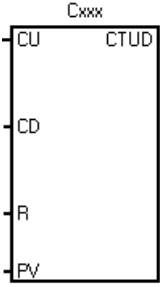
| LAD/FBD   | STL           | 说明   |
|---|---------------|--|
|  | CTUD Cxxx, PV | <p><b>LAD/FBD:</b> 每次 CU 减计数输入从 OFF 转换为 ON 时, CTUD 加/减计数指令就会加计数, 每次 CD 减计数输入从 OFF 转换为 ON 时, 该指令就会减计数。计数器的当前值 Cxxx 保持当前计数值。每次执行计数器指令时, 都会将 PV 预设值与当前值进行比较。</p> <p>达到最大值 32,767 时, 加计数输入处的下一上升沿导致当前计数值变为最小值 -32,768。达到最小值 -32,768 时, 减计数输入处的下一上升沿导致当前计数值变为最大值 32,767。</p> <p>当前值 Cxxx 大于或等于 PV 预设值时, 计数器位 Cxxx 接通。否则, 计数器位关断。当 R 复位输入接通或对 Cxxx 地址执行复位指令时, 计数器复位。</p> <p><b>STL:</b> R 复位输入为栈顶值。CD 减计数输入值会加载至第二堆栈层中。CU 加计数输入值会装载到第三堆栈层中</p> |

| 输入/输出       | 数据类型 | 操作数   |
|-------------|------|---|
| Cxxx        | WORD | 常数 (C0 到 C255)                                  |
| CU、CD (LAD) | BOOL | 能流  |
| CU、CD (FBD) | BOOL | I、Q、V、M、SM、S、T、C、L、逻辑流                          |
| R (LAD)     | BOOL | 能流  |
| R (FBD)     | BOOL | I、Q、V、M、SM、S、T、C、L、逻辑流                          |
| LD (LAD)    | BOOL | 能流  |
| LD (FBD)    | BOOL | I、Q、V、M、SM、S、T、C、L、逻辑流                          |
| PV          | INT  | IW、QW、VW、MW、SMW、SW、LW、T、C、AC、AIW、*VD、*LD、*AC、常数 |

### 说明

由于每个计数器有一个当前值, 因此请勿将同一计数器编号分配给多个计数器。(编号相同的加计数器、加/减计数器和减计数器会访问相同的当前值。)

使用复位指令复位计数器时, 计数器位会复位, 并且计数器当前值会设为零。计数器编号可同时用于表示该计数器的当前值和计数器位。

另请参见组态保持范围 - 系统块组态 (页 161)

9.6 计数器

计数器操作

| 类型   | 操作  | 计数器位                        | 上电循环/首次扫描   |
|------|---|-----------------------------|---|
| CTU  | <ul style="list-style-type: none"> <li>CU 增加当前值。</li> <li>当前值持续增加，直至达到 32,767。</li> </ul>                   | 以下情况下，计数器位接通：当前值 $\geq$ 预设值 | <ul style="list-style-type: none"> <li>计数器位关断。</li> <li>当前值可保留<sup>1</sup></li> </ul> |
| CTD  | <ul style="list-style-type: none"> <li>CD 减少当前值，直至当前值达到 0。</li> </ul>                                       | 以下情况下，计数器位接通：当前值 = 0        | <ul style="list-style-type: none"> <li>计数器位关断。</li> <li>当前值可保留<sup>1</sup></li> </ul> |
| CTUD | <ul style="list-style-type: none"> <li>CU 增加当前值。</li> <li>CD 减少当前值。</li> <li>当前值持续增加或减少，直至计数器复位。</li> </ul> | 以下情况下，计数器位接通：当前值 $\geq$ 预设值 | <ul style="list-style-type: none"> <li>计数器位关断。</li> <li>当前值可保留<sup>1</sup></li> </ul> |

<sup>1</sup> 您可以选择使计数器保留的当前值，但不能选择计数器位值。

CTD 减计数示例

| LAD | STL  |
|-----|--|
|     | <p>减计数器 C1 当前值从 3 计数至 0<br/>当 I0.1 关断时，I0.0 的上升沿会减少 C1 当前值<br/>I0.1 接通会装载减计数预设值 3</p> <pre> <b>Network 1</b> LD I0.0 LD I0.1 CTD C1, +3                     </pre> |
|     | <p>当计数器 C1 当前值 = 0 时，C1 位接通</p> <pre> <b>Network 2</b> LD C1 = Q0.0                     </pre>   |

时序图

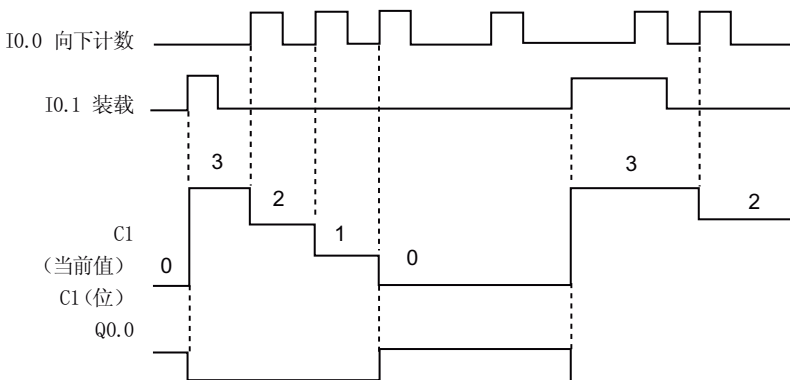

CTUD 加计数/减计数示例

| LAD        |   | STL  |
|------------|---|--|
|            | <p>I0.0 加计数<br/>I0.1 减计数<br/>I0.2 将当前值复位为 0</p> | <p><b>Network 1</b><br/>LD I0.0<br/>LD I0.1<br/>LD I0.2<br/>CTUD C48, +4</p> |
|            | <p>当前值 &gt;= 4 时，加/减计数计数器 C48 接通 C48 位</p>      | <p><b>Network 2</b><br/>LD C48<br/>= Q0.0</p>                                |
| <p>时序图</p> |   |  |

### 9.6.2 高速计数器指令

高速计数器可对标准计数器无法控制的高速事件进行计数。标准计数器以受 PLC 扫描时间限制的较低速率运行。您可以使用 HDEF 和 HSC 指令创建自己的 HSC 例程，也可以使用高速计数器向导简化编程任务。

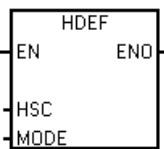
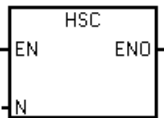
| LAD/FBD   | STL                   | 描述   |
|---|-----------------------|--|
|  | <b>HDEF HSC, MODE</b> | <p>高速计数器定义指令 (HDEF) 选择特定高速计数器 (HSC0-5) 的工作模式。模式选择定义高速计数器的时钟、方向和复位功能。</p> <p>必须为多达六个激活的高速计数器各使用一条高速计数器定义指令。S 型号 CPU<sup>1</sup> 有六个 HSC。C 型号 CPU<sup>2</sup> 有四个 HSC。</p>                       |
|  | <b>HSC N</b>          | <p>高速计数器 (HSC) 指令根据 HSC 特殊存储器位的状态组态和控制高速计数器。参数 N 指定高速计数器编号。</p> <p>高速计数器最多可组态为八种不同的工作模式。</p> <p>每个计数器都有专用于时钟、方向控制、复位的输入，这些功能均受支持。在 AB 正交相，可以选择一倍 (1x) 或四倍 (4x) 的最高计数速率。所有计数器均以最高速率运行，互不干扰。</p> |

<sup>1</sup> S 型号 CPU: SR20、ST20、SR30、ST30、SR40、ST40、SR60 和 ST60

<sup>2</sup> C 型号 CPU: CR20s、CR30s、CR40s 和 CR60s

| ENO = 0 时的错误条件  |   | 受影响的 SM 位 |
|---|---|-----------|
| <p>HDEF:</p> <ul style="list-style-type: none"> <li>• 0003H 输入点冲突</li> <li>• 0004H 中断中存在非法指令</li> <li>• 000AH HSC 重新定义</li> <li>• 0016H 试图在输入上使用分配给运动功能使用的 HSC 或边缘中断</li> <li>• 0090H HSC 编号无效</li> </ul> | <p>HSC:</p> <ul style="list-style-type: none"> <li>• 0001H 在 HDEF 之前执行 HSC</li> <li>• 0005H 同时执行 HSC/PLS</li> <li>• 0090H HSC 编号无效</li> </ul> | 无         |

| 输入/输出 | 数据类型 | 操作数   |
|-------|------|---|
| HSC   | BYTE | HSC 编号常数 (0、1、2、3、4 或 5)  |
| MODE  | BYTE | 计数器 <ul style="list-style-type: none"> <li>• 模式编号常数: 八种可能的模式 (0、1、3、4、6、7、9 或 10)</li> </ul> 频率 <ul style="list-style-type: none"> <li>• 模式编号常数: 四个可能的模式 (0、3、6、9)</li> </ul> |
| N     | WORD | HSC 编号常数 (0、1、2、3、4 或 5)  |

## HSC 运行

高速计数器可用作鼓式定时器的驱动，其中有一个装有增量轴编码器的轴，以恒定速度旋转。该轴编码器每转提供指定数量的计数值以及一个复位脉冲。来自轴编码器的时钟和复位脉冲为高速计数器提供输入。

高速计数器载入几个预设值中的第一个，并在当前计数值小于当前预设值的时间段内激活所需输出。计数器设置为在当前计数值等于预设值和出现复位时产生中断。

每次出现“当前计数值等于预设值”中断事件时，将装载一个新的预设值，同时设置输出的下一状态。当出现复位中断事件时，将设置输出的第一个预设值和第一个输出状态，并重复该循环。

由于程序中断发生的频率远低于高速计数器的计数速率，因此能够在对整个 PLC 扫描周期时间影响相对较小的情况下实现对高速操作的精确控制。通过中断，可在独立的中断例程中执行每次的新预设值装载操作，从而实现简单的状态控制。（此外，也可在单个中断例程中处理所有中断事件。）

## HSC 输入分配及功能

所有高速计数器的运行方式与相同操作模式一样，但对于每一个 HSC 编号来说，并不支持每一种模式。HSC 输入连接（时钟、方向和复位）必须使用 CPU 的集成输入通道，如高速计数器汇总 (页 313) 表所示。信号板或扩展模块上的输入通道不能用于高速计数器。

---

### 说明

**使用高速计数器计数高频信号，必须确保对其输入进行正确接线和滤波。**

在 S7-200 SMART CPU 中，所有高速计数器输入均连接至内部输入滤波电路。S7-200 SMART 的默认输入滤波设置为 6.4 ms，这样便将最大计数速率限定为 78 Hz。如需以更高频率计数，必须更改滤波器设置。

有关系统块滤波选项、最大计数频率、屏蔽要求及外部下拉电路的详细信息，请参见“高速输入降噪 (页 315)”。

---

### HSC 计数模式支持

- 紧凑型型号共支持四个 HSC 设备（HSC0、HSC1、HSC2 和 HSC3）。
- SR 和 ST 型号共支持六个 HSC 设备（HSC0、HSC1、HSC2、HSC3、HSC4 和 HSC5）。
- HSC0、HSC2、HSC4 和 HSC5 支持八种计数模式（模式 0、1、3、4、6、7、9 和 10）。
- HSC1 和 HSC3 只支持一种计数模式（模式 0）。

### HSC 频率模式支持

- SR 和 ST 型号共支持六个 HSC 设备（HSC0、HSC1、HSC2、HSC3、HSC4 和 HSC5）。
- HSC0、HSC2、HSC4 和 HSC5 支持四种频率测量模式（模式 0、3、6 和 9）
- HSC1 和 HSC3 仅支持一种频率测量模式（模式 0）

### 可用的 HSC 计数器类型

- 具有内部方向控制功能的单相时钟计数器：
  - 模式 0：
  - 模式 1：具有外部复位功能
- 具有外部方向控制功能的单相时钟计数器：
  - 模式 3：
  - 模式 4：具有外部复位功能



- 具有 2 路时钟输入（加时钟和减时钟）的双相时钟计数器：
  - 模式 6：
  - 模式 7：具有外部复位功能
- AB 正交相计数器：
  - 模式 9：
  - 模式 10：具有外部复位功能

### HSC 操作规则

- 使用高速计数器之前，必须执行 HDEF 指令（高速计数器定义）选择计数器模式。使用首次扫描存储器位 SM0.1（首次扫描时，该位为 ON，后续扫描时为 OFF）直接执行 HDEF 指令，或调用包含 HDEF 指令的子例程。
- 可以使用所有计数器类型（带复位输入或不带复位输入）。
- 激活复位输入时，会清除当前值，并在您禁用复位输入之前保持清除状态。

### 引用信息

更多信息，请参考以下部分：

- 高速计数器编程 (页 317)
- 高速计数器汇总 (页 313)
- 高速计数器的初始化顺序示例 (页 328)
- 高速输入降噪 (页 315)

## 9.6.3 高速计数器汇总

|      | 时钟 A | 方向/时钟 B | 复位   | 单相/双相最大时钟/输入速率         | AB 正交相最大时钟/输入速率                                  |
|------|------|---------|------|------------------------|--|
| HSC0 | I0.0 | I0.1    | I0.4 | S 型号 CPU: <sup>1</sup> | S 型号 CPU:  |
|      |      |         |      | • 200 kHz              | • 100 kHz = 最大 1 倍计数速率<br>• 400 kHz = 最大 4 倍计数速率 |
|      |      |         |      | C 型号 CPU: <sup>2</sup> | C 型号 CPU:  |
|      |      |         |      | • 100 kHz              | • 50 kHz = 最大 1 倍计数速率<br>• 200 kHz = 最大 4 倍计数速率  |

9.6 计数器

|      | 时钟 A | 方向/时钟 B | 复位   | 单相/双相最大时钟/输入速率                                      | AB 正交相最大时钟/输入速率   |
|------|------|---------|------|---|---|
| HSC1 | I0.1 |         |      | S 型号 CPU:<br>• 200 kHz                              |   |
|      |      |         |      | C 型号 CPU:<br>• 100 kHz                              |   |
| HSC2 | I0.2 | I0.3    | I0.5 | S 型号 CPU:<br>• 200 kHz                              | S 型号 CPU:<br>• 100 kHz = 最大 1 倍计数速率<br>• 400 kHz = 最大 4 倍计数速率                             |
|      |      |         |      | C 型号 CPU:<br>• 100 kHz                              | C 型号 CPU:<br>• 50 kHz = 最大 1 倍计数速率<br>• 200 kHz = 最大 4 倍计数速率                              |
| HSC3 | I0.3 |         |      | S 型号 CPU:<br>• 200 kHz                              |   |
|      |      |         |      | C 型号 CPU:<br>• 100 kHz                              |   |
| HSC4 | I0.6 | I0.7    | I1.2 | SR30 和 ST30 型号 CPU:<br>• 200 kHz                    | SR30 和 ST30 型号 CPU:<br>• 100 kHz = 最大 1 倍计数速率<br>• 400 kHz = 最大 4 倍计数速率                   |
|      |      |         |      | SR20、ST20、SR40、ST40、SR60 和 ST60 型号 CPU:<br>• 30 kHz | SR20、ST20、SR40、ST40、SR60 和 ST60 型号 CPU:<br>• 20 kHz = 最大 1 倍计数速率<br>• 80 kHz = 最大 4 倍计数速率 |
|      |      |         |      | C 型号 CPU:<br>• 不适用                                  | C 型号 CPU:<br>• 不适用  |
| HSC5 | I1.0 | I1.1    | I1.3 | S 型号 CPU:<br>• 30 kHz                               | S 型号 CPU:<br>• 20 kHz = 最大 1 倍计数速率<br>• 80 kHz = 最大 4 倍计数速率                               |
|      |      |         |      | C 型号 CPU:<br>• 不适用                                  | C 型号 CPU:<br>• 不适用  |

<sup>1</sup> S 型号 CPU: SR20、ST20、SR30、ST30、SR40、ST40、SR60 和 ST60

<sup>2</sup> C 型号 CPU: CR20s、CR30s、CR40s 和 CR60s

## 9.6.4 高速输入降噪

### 使用 HSC 输入对高速脉冲计数

#### 说明

#### 高速输入接线必须使用屏蔽电缆

连接 HSC 输入通道 I0.0、I0.1、I0.2、I0.3、I0.6、I0.7、I1.0 和 I1.1 时，所使用屏蔽电缆的长度不应超过 50 m。

要正确操作高速计数器，可能需要执行以下一项或两项操作。

- 调整 HSC 通道所用输入通道的“系统块”数字量输入滤波时间。在 HSC 通道对脉冲进行计数前 S7-200 SMART CPU 会应用输入滤波。这意味着，如果 HSC 输入脉冲以输入滤波过滤掉的速率发生，则 HSC 不会在输入上检测到任何脉冲。请务必将 HSC 的每路输入的滤波时间组态为允许以应用需要的速率进行计数的值。这包括方向和复位输入。下表所示为 HSC 可检测到的各种输入滤波组态的最大输入频率。

| 输入滤波时间       | 可检测到的最大频率  |
|--------------|--|
| 0.2 $\mu$ s  | 200 kHz (S 型号 CPU) <sup>1</sup><br>100 kHz (C 型号 CPU) <sup>2</sup> |
| 0.4 $\mu$ s  | 200 kHz (S 型号 CPU)<br>100 kHz (C 型号 CPU)                           |
| 0.8 $\mu$ s  | 200 kHz (S 型号 CPU)<br>100 kHz (C 型号 CPU)                           |
| 1.6 $\mu$ s  | 200 kHz (S 型号 CPU)<br>100 kHz (C 型号 CPU)                           |
| 3.2 $\mu$ s  | 156 kHz (S 型号 CPU)<br>100 kHz (C 型号 CPU)                           |
| 6.4 $\mu$ s  | 78 kHz   |
| 12.8 $\mu$ s | 39 kHz   |
| 0.2 ms       | 2.5 kHz  |
| 0.4 ms       | 1.25 kHz   |
| 0.8 ms       | 625 Hz   |
| 1.6 ms       | 312 Hz   |
| 3.2 ms       | 156 Hz   |

| 输入滤波时间  | 可检测到的最大频率 |
|---------|-----------|
| 6.4 ms  | 78 Hz     |
| 12.8 ms | 39 Hz     |

- 1 S 型号 CPU: SR20、ST20、SR30、ST30、SR40、ST40、SR60、ST60
  - 2 C 型号 CPU: CR20s、CR30s、CR40s 和 CR60s
- 如果生成 HSC 输入信号的设备未将输入信号驱动为高电平和低电平，则高速时可能出现信号失真。如果设备的输出是集电极开路晶体管，则可能出现这种情况。晶体管关闭时，没有任何因素将信号驱动为低电平状态。信号将转换为低电平状态，但所需时间取决于电路的输入电阻和电容。这种情况可能导致脉冲丢失。可通过将下拉电阻连接到输入信号的方法避免这种情况，如下图所示。由于 CPU 的输入电压是 24 V DC，因此电阻的额定功率必须为高功率。100 欧 5 瓦的电阻是一个合适的选择。



图 9-1 为集电极开路 HSC 输入驱动接线下拉电阻

### 9.6.5 高速计数器编程

可以使用高速计数器向导简化 HSC 编程任务。该向导可帮助用户选择计数器类型/模式、预设值/当前值以及计数器选项，并生成必要的特殊存储器分配、子例程和中断例程。

#### 说明

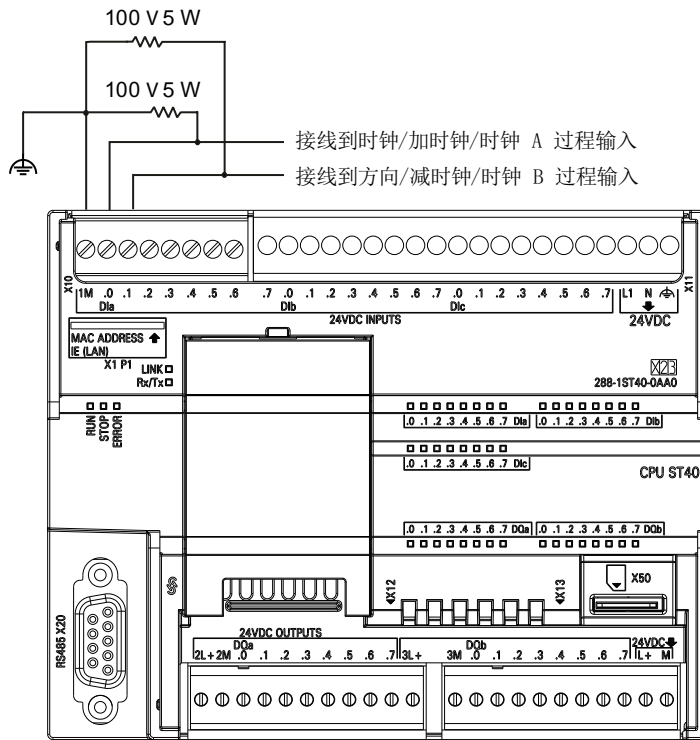
**使用高速计数器计数高频信号，必须确保对其输入进行正确滤波和接线。**

在 S7-200 SMART CPU 中，所有高速计数器输入均连接至内部输入滤波电路。

S7-200 SMART CPU 的默认输入滤波设置为 6.4 ms，这样便将最大计数速率限定为 78 Hz。如需以更高频率计数，必须更改滤波器设置。

有关系统块滤波选项、最大计数频率、屏蔽要求及外部下拉电路的详细信息，请参见“高速输入降噪 (页 315)”。

#### 组态高速计数器



请使用以下操作之一组态高速计数器向导：

- 打开向导：在“工具”(Tools) 菜单功能区的“向导”(Wizards) 区域中选择“高速计数器”(High-Speed Counter)。
- 打开向导：在项目导航的“向导”(Wizards) 文件夹中双击“高速计数器”(High-Speed Counter) 节点。

打开向导后，分配 HSC 设置值。可浏览向导设置页面、修改参数，然后生成新向导程序代码。

要使用高速计数器，程序必须执行以下基本任务：

- 定义计数器和模式（对每个计数器执行一次 HDEF 指令）。
- 在 SM 存储器中设置控制字节。
- 在 SM 存储器中设置当前值（起始值）。
- 在 SM 存储器中设置预设值（目标值）。
- 分配并启用相应的中断例程。
- 激活高速计数器（执行 HSC 指令）。

#### HDEF 指令设置计数模式

HDEF 指令分配 HSC 计数器模式。下表列出了为时钟、方向控制和复位功能分配的物理输入。同一输入无法用于两个不同的功能，但是其高速计数器的当前模式未使用的任何输入均可用

9.6 计数器

于其它用途。例如，如果 HSC0 的当前模式为使用 I0.0 和 I0.4 的模式 1，则可将 I0.1、I0.2 和 I0.3 用于沿中断、HSC3 或运动控制输入。

**说明**

HSC0 的所有计数模式始终使用 I0.0，而 HSC2 的所有计数模式始终使用 I0.2，因此使用这些计数器时，无法将这些输入用于其它用途。

| 模式 | 描述               | 输入分配 |      |      |
|----|------------------|------|------|------|
|    | HSC0             | I0.0 | I0.1 | I0.4 |
|    | HSC1             | I0.1 |      |      |
|    | HSC2             | I0.2 | I0.3 | I0.5 |
|    | HSC3             | I0.3 |      |      |
|    | HSC4             | I0.6 | I0.7 | I1.2 |
|    | HSC5             | I1.0 | I1.1 | I1.3 |
| 0  | 具有内部方向控制的单相计数器   | 时钟   |      |      |
| 1  |                  | 时钟   |      | 复位   |
| 3  | 具有外部方向控制的单相计数器   | 时钟   | 方向   |      |
| 4  |                  | 时钟   | 方向   | 复位   |
| 6  | 具有 2 个时钟输入的双相计数器 | 加时钟  | 减时钟  |      |
| 7  |                  | 加时钟  | 减时钟  | 复位   |
| 9  | AB 正交相计数器        | 时钟 A | 时钟 B |      |
| 10 |                  | 时钟 A | 时钟 B | 复位   |

模式选择对计数操作的影响

HSC 模式 0 和 1

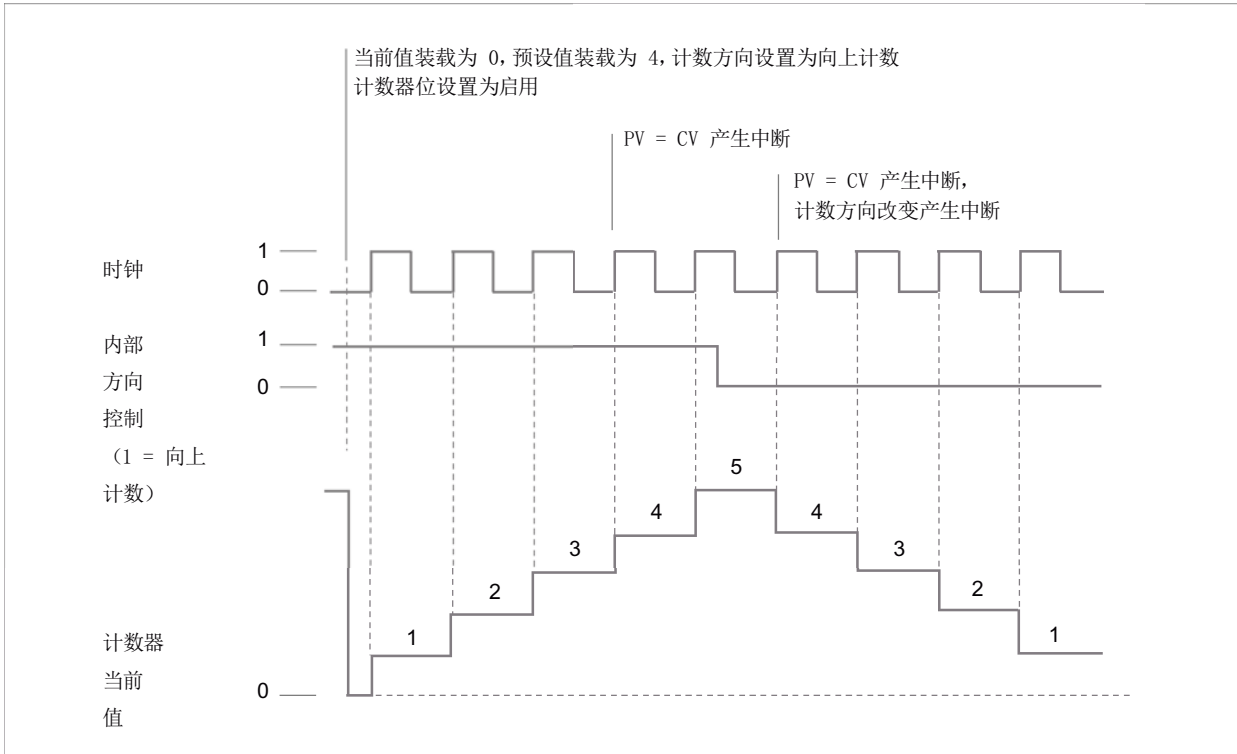

HSC 模式 3 和 4

9.6 计数器

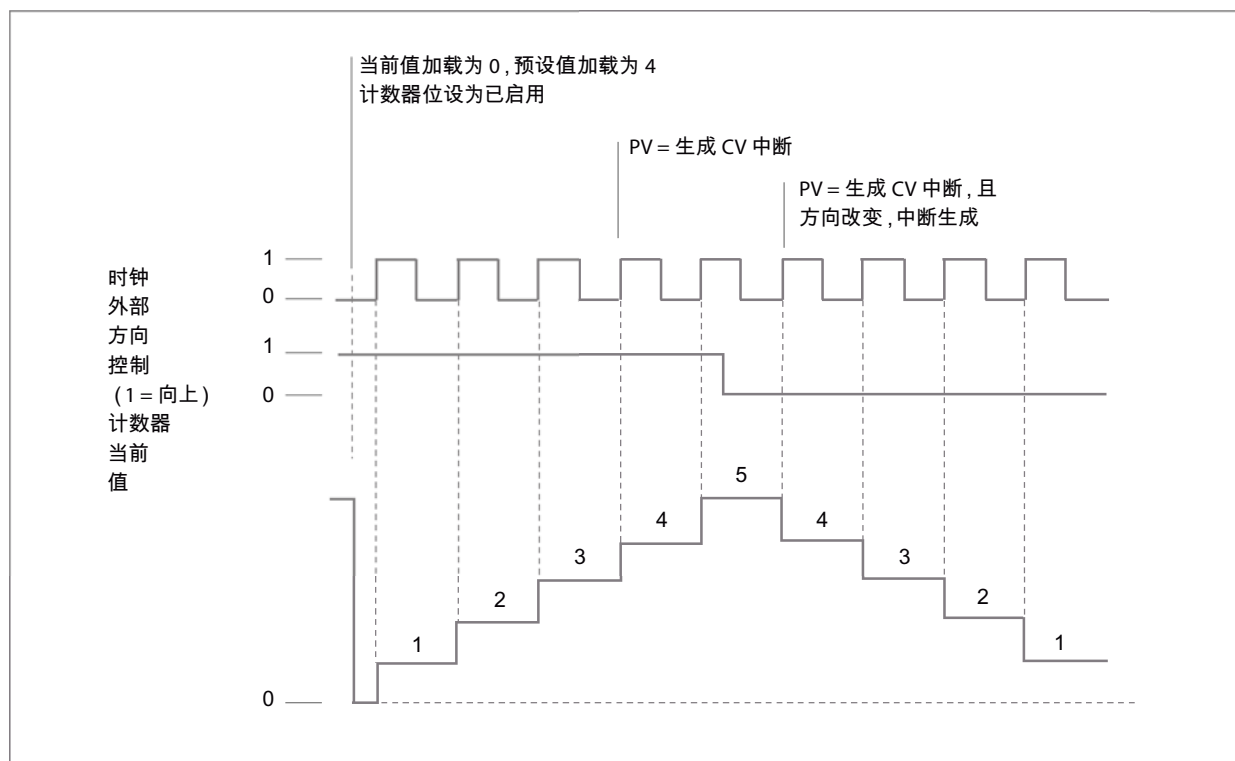

HSC 模式 6 和 7

使用计数模式 6 或 7 时，如果加时钟和减时钟输入的上升沿在 0.3 微秒内发生，高速计数器可能认为这些事件同时发生。如果发生这种情况，当前值不改变，而且计数方向不改变。只要加时钟和减时钟输入的上升沿之间的间隔大于该时段，高速计数器就能够单独捕获每个事件。在两种情况下，均不会生成程序错误，而且计数器保持正确计数值。



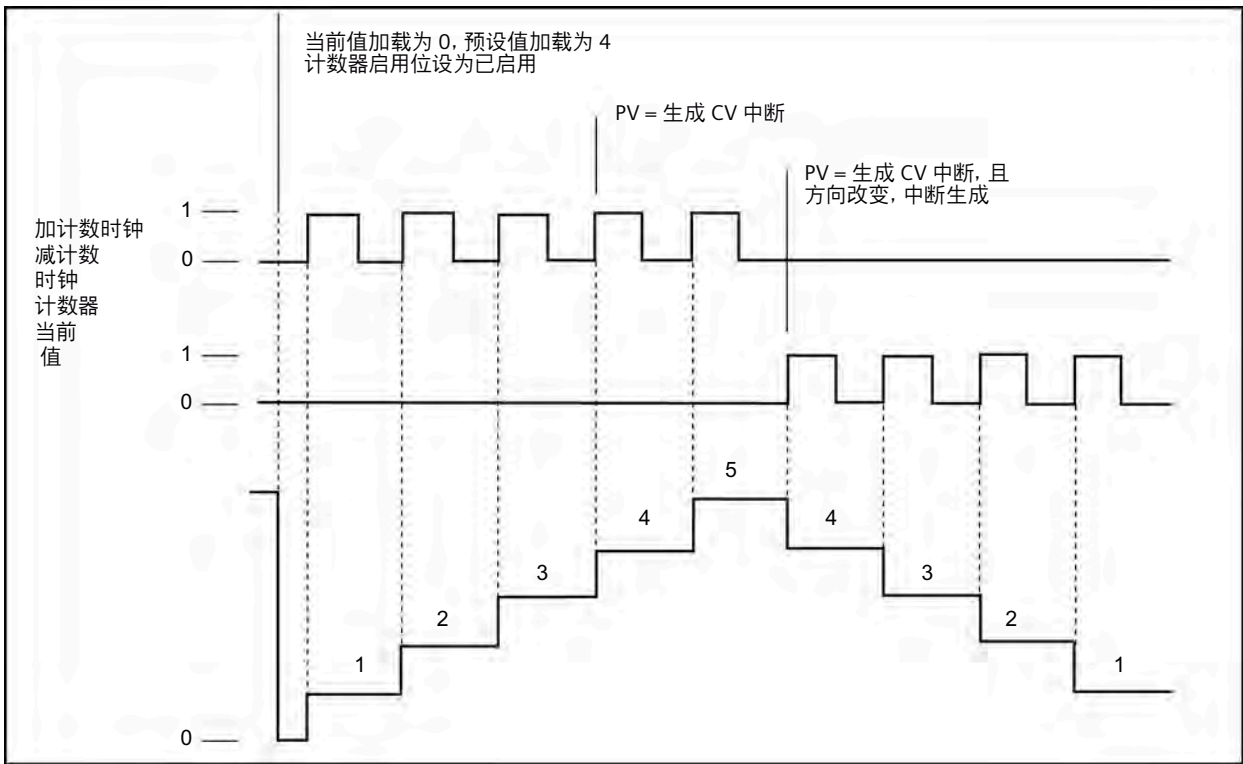

HSC 模式 9 和 10 (AB 正交相位 1X)

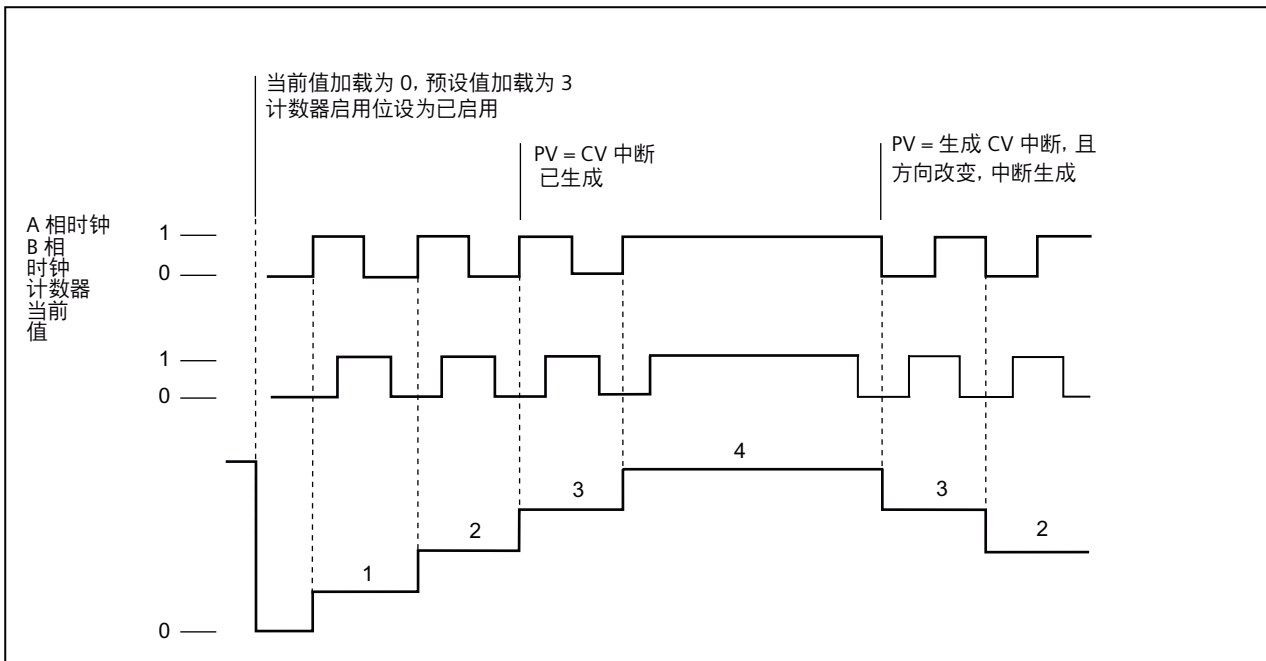

HSC 模式 9 和 10 (AB 正交相位 4X)

9.6 计数器

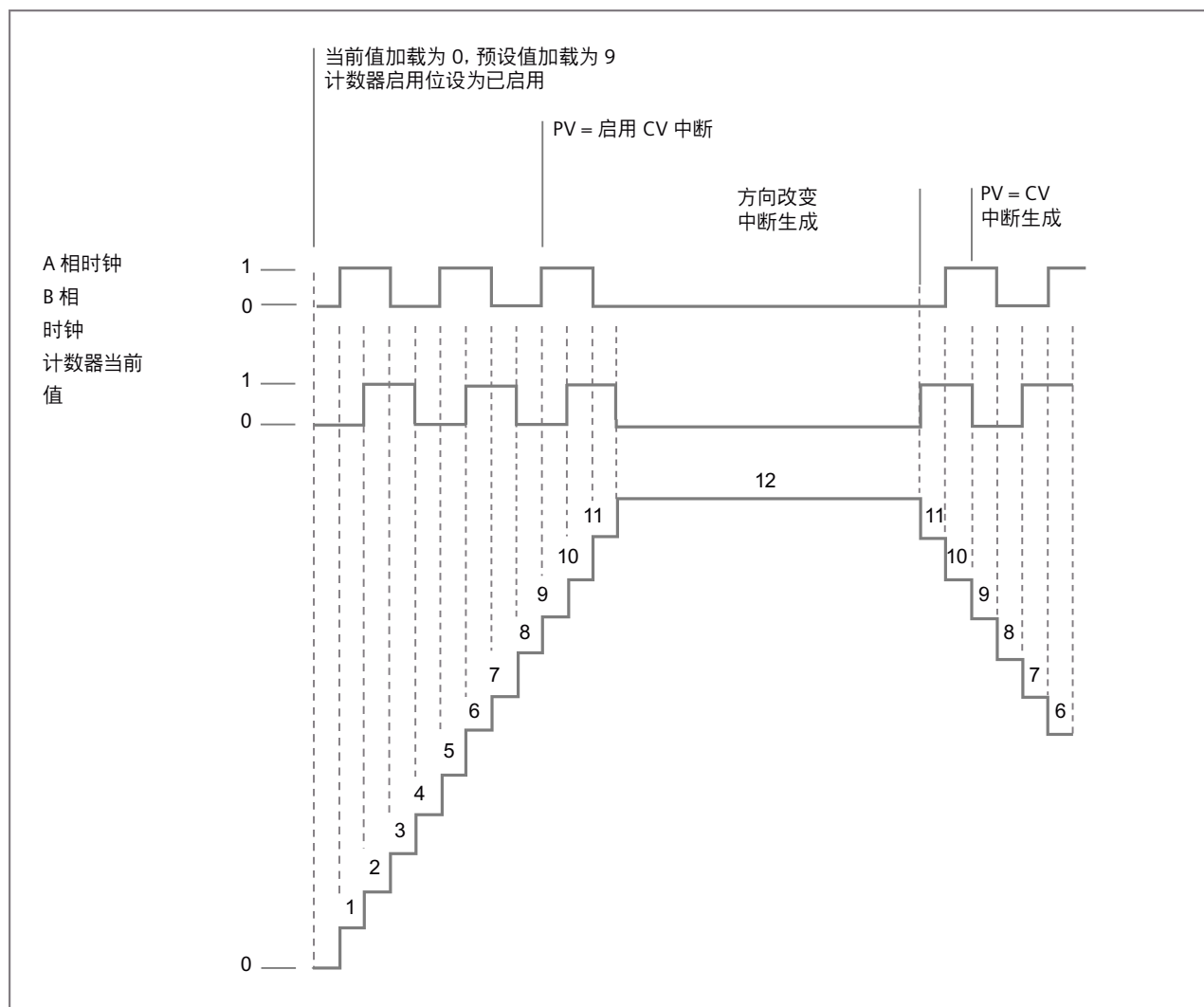

复位操作

下图显示的复位操作适用于使用复位输入的所有模式。在下图中，显示的复位操作将有效状态分配为高位。

HSC 复位

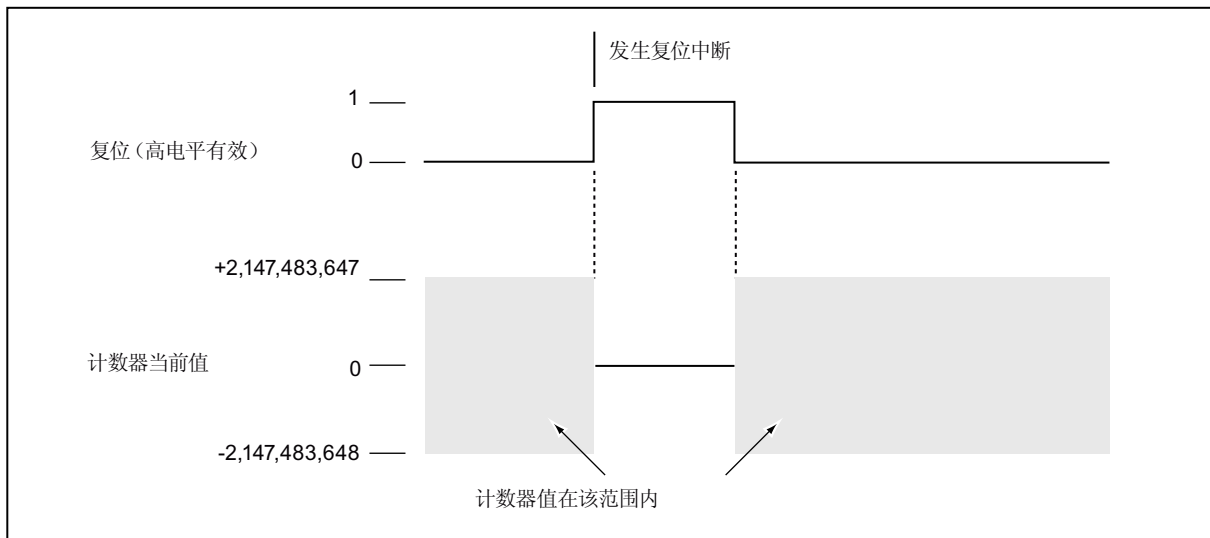

### HDEF 指令设置复位有效电平和计数速率

HSC0、HSC2、HSC4 和 HSC5 计数器有两个控制位，用于组态复位的激活状态并选择 1x 或 4x 计数模式（仅限 AB 正交相计数器）。这些控制位位于各自计数器的 HSC 控制字节内，仅当执行 HDEF 指令时才会使用。下表定义了这些控制位。

#### 说明

执行 HDEF 指令之前，必须将这两个控制位设置为所需状态。否则，计数器会采用所选计数器模式的默认组态。

执行 HDEF 指令后，将无法再更改计数器设置，除非首先将 CPU 设为 STOP 模式。

| HSC0   | HSC1 | HSC2   | HSC3 | HSC4        | HSC5        | 描述（仅在执行 HDEF 时使用）  |
|--------|------|--------|------|-------------|-------------|--|
| SM37.0 | 不支持  | SM57.0 | 不支持  | SM147.<br>0 | SM157.<br>0 | <b>复位的有效电平控制位：</b> *<br>• 0 = 高电平激活时复位<br>• 1 = 低电平激活时复位     |
| SM37.2 | 不支持  | SM57.2 | 不支持  | SM147.<br>2 | SM157.<br>2 | <b>AB 正交相计数器的计数速率选择：</b> *<br>• 0 = 4X 计数速率<br>• 1 = 1X 计数速率 |

\* 复位输入的默认设置为高电平有效，AB 正交相计数速率为 4x（或 4 倍输入时钟频率）。

示例：高速计数器定义

| LAD  |  | STL   |
|------|--|---|
| MAIN |  | <p>第一次扫描时：</p> <ol style="list-style-type: none"> <li>1. 将复位输入设为高电平有效并选择 4x 模式。</li> <li>2. 将 HSC0 组态为具有复位输入的 AB 正交相（模式 10）。</li> </ol> |
|      |  | <p>程序段 1</p> <pre>LD SM0.1 MOV_B 16#F8, SMB37 HDEF 0, 10</pre>  |

使用 HSC 指令启用计数器、设置计数方向、载入预设值/当前计数值

HSC 指令在执行期间使用控制字节。分配计数器和计数器模式之后，即可对计数器的动态参数进行编程。每个高速计数器的 SM 存储器内均有一个控制字节，允许执行以下操作：

- 启用或禁用计数器
- 控制方向（仅限模式 0 和模式 1）
- 加载当前值
- 加载预设值

HSC 控制字节

| HSC0   | HSC1   | HSC2   | HSC3    | HSC4    | HSC5    | 描述  |
|--------|--------|--------|---------|---------|---------|---|
| SM37.3 | SM47.3 | SM57.3 | SM137.3 | SM147.3 | SM157.3 | 计数方向控制位：<br>• 0 = 减计数<br>• 1 = 加计数        |
| SM37.4 | SM47.4 | SM57.4 | SM137.4 | SM147.4 | SM157.4 | 向 HSC 写入计数方向：<br>• 0 = 不更新<br>• 1 = 更新方向  |
| SM37.5 | SM47.5 | SM57.5 | SM137.5 | SM147.5 | SM157.5 | 向 HSC 写入新预设值：<br>• 0 = 不更新<br>• 1 = 更新预设值 |

| HSC0   | HSC1   | HSC2   | HSC3    | HSC4    | HSC5    | 描述  |
|--------|--------|--------|---------|---------|---------|---|
| SM37.6 | SM47.6 | SM57.6 | SM137.6 | SM147.6 | SM157.6 | 向 HSC 写入新当前值：<br><ul style="list-style-type: none"> <li>0 = 不更新</li> <li>1 = 更新当前值</li> </ul>   |
| SM37.7 | SM47.7 | SM57.7 | SM137.7 | SM147.7 | SM157.7 | 启用 HSC：<br><ul style="list-style-type: none"> <li>0 = 禁用 HSC</li> <li>1 = 启用 HSC</li> </ul>   |
| SMB195 | SMB197 | SMB199 | SMB201  | SMB203  | SMB205  | HSC 类型：<br><ul style="list-style-type: none"> <li>0 = 计数模式</li> <li>1 = 频率测量模式</li> </ul>   |
| SMB196 | SMB198 | SMB200 | SMB202  | SMB204  | SMB206  | HSC 频率测量采样周期，工作在频率测量模式下：<br><ul style="list-style-type: none"> <li>0 = 采样周期 1 s</li> <li>1 = 采样周期 100 ms</li> <li>2 = 采样周期 10 ms</li> </ul> |

### 使用程序读取 HSC 当前值

只能使用后面带有计数器标识符编号（0、1、2、3、4 或 5）的数据类型 HC（高速计数器当前值）读取每个高速计数器的当前值，如下表所示。无论何时想要读取当前值，都可以在状态图表或用户程序中使用 HC 数据类型。HC 数据类型为只读双字值；不能使用 HC 数据类型将新的当前计数值写入高速计数器。

### HSC0、HSC1、HSC2、HSC3、HSC4 和 HSC5 的当前值

| 要读取的值      | HSC0 地址 | HSC1 地址 | HSC2 地址 | HSC3 地址 | HSC4 地址 | HSC5 地址 |
|------------|---------|---------|---------|---------|---------|---------|
| CV（计数器当前值） | HC0     | HC1     | HC2     | HC3     | HC4     | HC5     |

### 示例：读取并保存当前计数值

| LAD | STL  |
|-----|--|
|     | <p>当 I3.0 从 OFF 转换为 ON 时，将 HSC0 的值保存到 VD200 中。</p> <pre> 程序段 1 LD I3.0 EU MOVD HC0, VD200 </pre> |

### 使用程序设置当前值和预设值

每个高速计数器内部都存储着一个 32 位当前值 (CV) 和一个 32 位预设值 (PV)。当前值是计数器的实际计数值，而预设值是当前值达到预设值时选择用于触发中断的比较值。可以按照上一部分所述使用 HC 数据类型读取当前值。不能直接读取预设值。要将新的当前值或预设值载入高速计数器，必须对控制字节以及保存所需新当前值和/或新预设值的特殊存储器双字进行设置，同时，必须执行 HSC 指令将新值传送到高速计数器中。下表列出了用于保存所需新当前值和预设值的特殊存储器双字。

使用以下步骤将新当前值和/或新预设值写入高速计数器（可按任一顺序执行步骤 1 和 2）：

1. 加载要写入相应 SM 新当前值和/或新预设值的值（请参见下表）。加载这些新值尚不会影响高速计数器。
2. 设置或清除相应控制字节的相应位，指示是否更新当前值和/或预设值（位 x.5 代表预设值，位 x.6 代表当前值）。调节这些位尚不会影响高速计数器。
3. 执行引用相应高速计数器编号的 HSC 指令。执行该指令可检查控制字节。如果控制字节指定更新当前值、预设值或两者，则会将相应值从 SM 新当前值和/或新预设值位置复制到高速计数器内部寄存器中。

| 要加载的值      | HSC0  | HSC1  | HSC2  | HSC3   | HSC4   | HSC5   |
|------------|-------|-------|-------|--------|--------|--------|
| 新当前值（新 CV） | SMD38 | SMD48 | SMD58 | SMD138 | SMD148 | SMD158 |
| 新预设值（新 PV） | SMD42 | SMD52 | SMD62 | SMD142 | SMD152 | SMD162 |

#### 说明

执行相应的 HSC 指令前，更改新当前值和新预设值的控制字节和 SM 位置不会影响高速计数器。

## 示例：更新当前值和预设值

| LAD             |  | STL   |
|-----------------|--|---|
| <p>MAIN 程序段</p> | <p>当 I2.0 从关断转换为接通时，HSC0 的当前计数值更新为 1000，预设值更新为 2000。</p> | <pre> 程序段 1 LD I2.0 EU MOVD 1000, SMD38 MOVD 2000, SMD42 = SM37.5 = SM37.6 HSC 0 </pre> |

## 在程序中附加 HSC 中断例程

当 HSC 的当前值等于加载的预设值时，所有高速计数器模式都支持中断事件。使用外部复位输入的计数器模式支持在激活外部复位时中断。除模式 0 和模式 1 以外的所有计数器模式均支持计数方向改变时中断。可单独启用或禁用这些中断条件。有关中断使用的完整讨论，请参见中断指令 (页 384) 部分。

## HSC 状态字节

每个高速计数器的状态字节提供状态存储器位，用于指示当前计数方向以及当前值是否大于或等于预设值。下表定义了每个高速计数器的这些状态位。

## 说明

只有在执行高速计数器中断例程时，状态位才有效。监控高速计数器状态的目的在于启用对正在执行的操作有重大影响的事件的中断程序。

表格 9-14 HSC0、HSC1、HSC2、HSC3、HSC4 和 HSC5 的状态位

| HSC0   | HSC1   | HSC2   | HSC3    | HSC4    | HSC5    | 描述   |
|--------|--------|--------|---------|---------|---------|--|
| SM36.5 | SM46.5 | SM56.5 | SM136.5 | SM146.5 | SM156.5 | <b>当前计数方向状态位:</b><br><ul style="list-style-type: none"> <li>• 0 = 减计数</li> <li>• 1 = 加计数</li> </ul>    |
| SM36.6 | SM46.6 | SM56.6 | SM136.6 | SM146.6 | SM156.6 | <b>当前值等于预设值状态位:</b><br><ul style="list-style-type: none"> <li>• 0 = 不相等</li> <li>• 1 = 相等</li> </ul>   |
| SM36.7 | SM46.7 | SM56.7 | SM136.7 | SM146.7 | SM156.7 | <b>当前值大于预设值状态位:</b><br><ul style="list-style-type: none"> <li>• 0 = 小于或等于</li> <li>• 1 = 大于</li> </ul> |

### 引用信息

更多信息，请参考以下部分：

- 高速计数器指令 (页 310)
- 高速计数器汇总 (页 313)
- 高速计数器的初始化顺序示例 (页 328)

### 9.6.6 高速计数模式的初始化顺序示例

HSC0 在以下初始化和操作顺序说明中被用作计数器。

- HSC0、HSC2、HSC4 和 HSC5 支持计数模式 (0, 1)、(3, 4)、(6, 7) 和 (9, 10)。
- HSC1 和 HSC3 仅支持计数模式 0。

初始化说明假设刚刚将 CPU 置于 RUN 模式，因此首次扫描存储器位为真。如果不是如此，请记住在进入 RUN 模式后，只能为每台高速计数器执行一次 HDEF 指令。为高速计数器第二次执行 HDEF 会生成运行时错误，并不会更改该计数器首次执行 HDEF 时计数器的设置方式。

### 说明

虽然以下顺序分别显示如何更改方向、当前值和预设值，但您可以按照相同的顺序更改所有数值或这些数值的任何组合，方法是相应设置 SMB37 的值，然后执行 HSC0 指令。



## 初始化模式 0 和 1

下列步骤说明如何为带内部方向的单相向上/向下计数器（模式 0 和 1）初始化 HSC0：

1. 使用首次扫描存储器位调用执行初始化操作的子例程。由于使用子例程调用，后续扫描不再调用子例程，因此可减少扫描执行时间并使程序结构更加合理。
2. 在初始化子例程中，根据所需的控制操作加载 SMB195 和 SMB37。  
例如：SMB195=0 表示计数模式  
SMB37 = 16#F8 产生如下结果：
  - 启用计数器
  - 写入新当前值
  - 写入新预设值
  - 将方向设置为加计数
  - 将复位输入设为高电平有效
3. 将 HSC 输入设为 0 且 MODE 输入设为下列值之一后执行 HDEF 指令：
  - 模式 0 表示无外部复位
  - 模式 1 表示有外部复位
4. 用所需当前值加载 SMD38（双字大小值）（加载 0 可进行清除）。
5. 用所需预设值加载 SMD42（双字大小值）。
6. 为捕获当前值等于预设值事件，将 CV = PV 中断事件（事件 12）附加于中断例程，编程中断。  
有关中断处理的完整详细信息，请参见讨论中断指令的部分。
7. 为捕获外部复位事件，将外部复位中断事件（事件 28）附加于中断例程，编程中断。
8. 执行全局中断启用指令 (ENI) 以启用中断。
9. 执行 HSC 指令，使 CPU 对 HSC0 编程。
10. 退出子例程。

## 初始化模式 3 和 4

下列步骤说明如何为带外部方向控制的单相向上/向下计数器（模式 3 和 4）初始化 HSC0：

1. 使用首次扫描存储器位调用执行初始化操作的子例程。由于使用子例程调用，后续扫描不再调用子例程，因此可减少扫描执行时间并使程序结构更加合理。
2. 在初始化子例程中，根据所需的控制操作加载 SMB195 和 SMB37。  
例如：SMB195=0 表示计数模式  
SMB37 = 16#F8 产生如下结果：
  - 启用计数器
  - 写入新当前值
  - 写入新预设值
  - 将 HSC 的初始方向设置为向上计数
  - 将复位输入设为高电平有效

3. 将 HSC 输入设 0 且 MODE 输入设为下列值之一后执行 HDEF 指令：
  - 模式 3 表示无外部复位
  - 模式 4 表示有外部复位
4. 用所需当前值加载 SMD38（双字大小值）（加载 0 可进行清除）。
5. 用所需预设值加载 SMD42（双字大小值）。
6. 为捕获当前值等于预设值事件，将 CV = PV 中断事件（事件 12）附加于中断例程，编程中断。有关中断处理的完整详细信息，请参见讨论中断指令的部分。
7. 为捕获方向更改，将方向更改中断事件（事件 27）附加于中断例程中，编程中断。
8. 为捕获外部复位事件，将外部复位中断事件（事件 28）附加于中断例程，编程中断。
9. 执行全局中断启用指令 (ENI) 以启用中断。
10. 执行 HSC 指令，使 CPU 对 HSC0 编程。
11. 退出子例程。

## 初始化模式 6 和 7

下列步骤说明如何为带加/减时钟的双相向上/向下计数器（模式 6 和 7）初始化 HSC0：

1. 使用首次扫描存储器位调用执行初始化操作的子例程。由于使用子例程调用，后续扫描不再调用子例程，因此可减少扫描执行时间并使程序结构更加合理。
2. 在初始化子例程中，根据所需的控制操作加载 SMB195 和 SMB37。  
例如：SMB195=0 表示计数模式  
SMB37 = 16#F8 产生如下结果：
  - 启用计数器
  - 写入新当前值
  - 写入新预设值
  - 将 HSC 的初始方向设置为向上计数
  - 将复位输入设为高电平有效
3. 将 HSC 输入设 0 且 MODE 设为下列值之一后执行 HDEF 指令：
  - 模式 6 表示无外部复位
  - 模式 7 表示有外部复位
4. 用所需当前值加载 SMD38（双字大小值）（加载 0 可进行清除）。
5. 用所需预设值加载 SMD42（双字大小值）。
6. 为捕获当前值等于预设值事件，将 CV = PV 中断事件（事件 12）附加于中断例程，编程中断。请参见关于中断的部分。
7. 为捕获方向更改，将方向更改中断事件（事件 27）附加于中断例程中，编程中断。
8. 为捕获外部复位事件，将外部复位中断事件（事件 28）附加于中断例程，编程中断。
9. 执行全局中断启用指令 (ENI) 以启用中断。
10. 执行 HSC 指令，使 CPU 对 HSC0 编程。
11. 退出子例程。

## 初始化模式 9 和 10

以下步骤介绍如何将 HSC0 初始化为 AB 正交相计数器（针对模式 9 和 10）：

1. 使用首次扫描存储器位调用执行初始化操作的子例程。由于使用子例程调用，后续扫描不再调用子例程，因此可减少扫描执行时间并使程序结构更加合理。
2. 在初始化子例程中，根据所需的控制操作加载 SMB195 和 SMB37。  
例如（1x 计数模式）：SMB195=0 表示计数模式  
SMB37 = 16#FC 产生如下结果：
  - 启用计数器
  - 写入新当前值
  - 写入新预设值
  - 将 HSC 的初始方向设置为向上计数
  - 将复位输入设为高电平有效示例（4x 计数模式）：SMB37 = 16#F8 产生如下结果：
  - 启用计数器
  - 写入新当前值
  - 写入新预设值
  - 将 HSC 的初始方向设置为向上计数
  - 将复位输入设为高电平有效
3. 将 HSC 输入设 0 且 MODE 输入设为下列值之一后执行 HDEF 指令：
  - 模式 9 表示无外部复位
  - 模式 10 表示有外部复位
4. 用所需当前值加载 SMD38（双字大小值）（加载 0 可进行清除）。
5. 用所需预设值加载 SMD42（双字大小值）。
6. 为捕获当前值等于预设值事件，将 CV = PV 中断事件（事件 12）附加于中断例程，编程中断。  
有关中断处理的完整详细信息，请参见启用中断 (ENI) 的相关部分。
7. 为捕获方向更改，将方向更改中断事件（事件 27）附加于中断例程中，编程中断。
8. 为捕获外部复位事件，将外部复位中断事件（事件 28）附加于中断例程，编程中断。
9. 执行全局中断启用指令 (ENI) 以启用中断。
10. 执行 HSC 指令，使 CPU 对 HSC0 编程。
11. 退出子例程。

### 更改模式 0 和 1 的方向

下列步骤说明如何组态 HSC0，以更改带内部方向的单相计数器（模式 0 和 1）的方向：

1. 加载 SMB37，以写入所需方向：  
SMB37 = 16#90
  - 启用计数器
  - 将 HSC 的方向设置为减计数SMB37 = 16#98
  - 启用计数器
  - 将 HSC 的方向设置为加计数
2. 执行 HSC 指令，使 CPU 对 HSC0 编程。

### 加载新当前值（任何模式）

以下步骤介绍了如何更改 HSC0 的计数器当前值（任何模式）：

1. 加载 SMB37，以写入所需当前值：  
SMB37 = 16#C0
  - 启用计数器
  - 写入新当前值
2. 用所需当前值加载 SMD38（双字大小值）（加载 0 可进行清除）。
3. 执行 HSC 指令，使 CPU 对 HSC0 编程。

### 加载新预设值（任何模式）

以下步骤介绍了如何更改 HSC0 的预设值（任何模式）：

1. 加载 SMB37，以写入所需预设值：  
SMB37 = 16#A0
  - 启用计数器
  - 写入新预设值
2. 用所需预设值加载 SMD42（双字大小值）。
3. 执行 HSC 指令，使 CPU 对 HSC0 编程。

### 禁用高速计数器（任何模式）

以下步骤介绍了如何禁用 HSC0 高速计数器（任何模式）：

1. 加载 SMB37，以禁用计数器：  
SMB37 = 16#00
  - 禁用计数器
2. 执行 HSC 指令，以禁用计数器。

示例：高速计数器指令

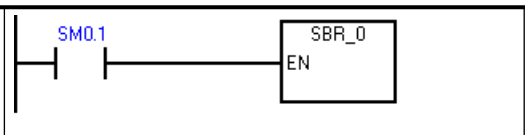
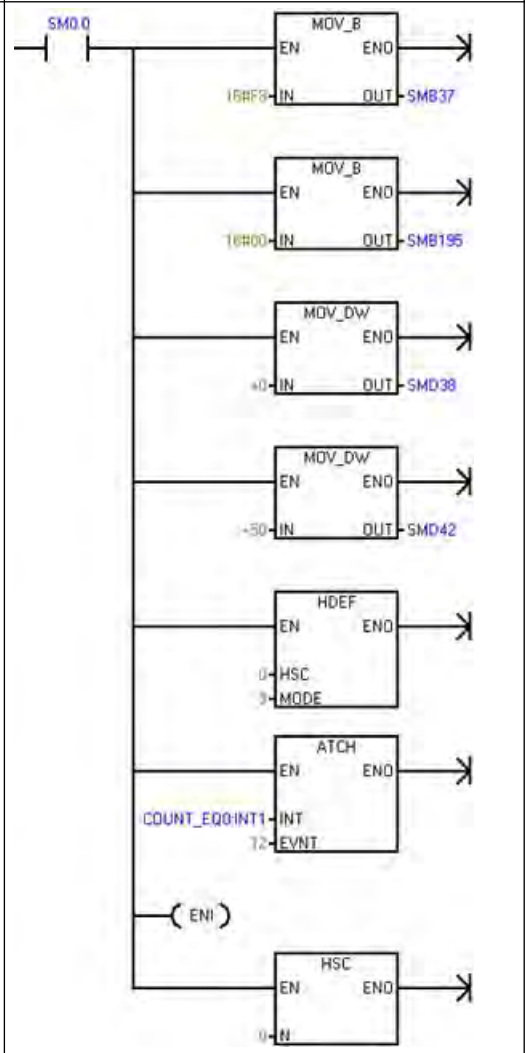
| LAD  |  | STL   |
|--|--|---|
| <p>MAIN</p>   | <p>首次扫描时，调用 SBR_0。</p>   | <p>程序段 1<br/>LD SM0.1<br/>CALL SBR_0</p>  |
| <p>SBRO</p>  | <p>首次扫描时，组态 HSC0:</p> <ol style="list-style-type: none"> <li>1. 启用计数器 <ul style="list-style-type: none"> <li>- 写入新当前值。</li> <li>- 写入新预设值。</li> <li>- 将初始方向设置为加计数。</li> <li>- 选择复位输入高电平有效。</li> <li>- 选择 4x 模式。</li> </ul> </li> <li>2. 将 HSC0 组态为具有复位输入的 AB 正交相。</li> <li>3. 清除 HSC0 的当前值。</li> <li>4. 将 HSC0 预设值设置为 50。</li> <li>5. 将事件 12 附加到中断例程 INT_0。在 HSC0 当前值 = 预设值时将执行该中断</li> <li>6. 全局中断启用</li> <li>7. 组态 HSC0。</li> </ol> | <p>程序段 1<br/>LD SM0.0<br/>MOVB 16#F8, SMB37<br/>MOVB 16#00, SMB195<br/>MOVD +0, SMD38<br/>MOVD -50, SMD42<br/>HDEF 0, 9<br/>ATCH<br/>COUNT_EQ0:INT1, 12<br/>ENI<br/>HSC 0</p> |

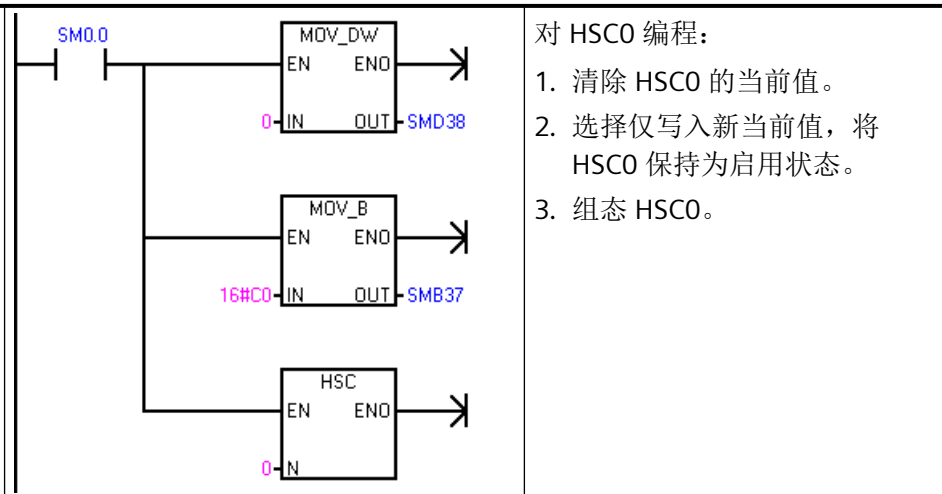
| LAD  |   | STL   |
|--|---|---|
| <p>INTO</p>  | <p>对 HSC0 编程：</p> <ol style="list-style-type: none"> <li>1. 清除 HSC0 的当前值。</li> <li>2. 选择仅写入新当前值，将 HSC0 保持为启用状态。</li> <li>3. 组态 HSC0。</li> </ol> | <p>程序段 1</p> <pre>LD SM0.0 MOVD +0, SMD38 MOVB 16#C0, SMB37 HSC 0</pre> |

引用信息

更多信息，请参考以下部分：

- 高速计数器指令 (页 310)
- 高速计数器汇总 (页 313)
- 高速计数器编程 (页 317)
- 中断指令 (页 384)

9.6.7 高速频率模式的初始化顺序示例

初始化模式 0

下列步骤说明如何为带内部方向的单相向上/向下频率计（模式 0）初始化 HSC0：

1. 使用首次扫描存储器位调用执行初始化操作的子例程。由于使用子例程调用，后续扫描不再调用子例程，因此可减少扫描执行时间并使程序结构更加合理。
2. 在初始化子例程中，根据所需的控制操作加载 SMB195 和 SMB37。  
 例如：SMB195 = 1 表示频率测量模式  
 SMB37 = 16#F8 产生如下结果：
  - 启用计数器
  - 将方向设置为加计数
3. 在将 HSC 输入设为 0 且 MODE 输入设为 0 后执行 HDEF 指令，无外部复位。
4. 执行 HSC 指令，使 CPU 对 HSC0 编程。
5. 退出子例程。

### 初始化模式 3

下列步骤说明如何为带外部方向控制的单相向上/向下计数器（模式 3）初始化 HSC0：

1. 使用首次扫描存储器位调用执行初始化操作的子例程。由于使用子例程调用，后续扫描不再调用子例程，因此可减少扫描执行时间并使程序结构更加合理。
2. 在初始化子例程中，根据所需的控制操作加载 SMB195 和 SMB37。  
例如：SMB195 = 1 表示频率测量模式  
SMB37 = 16#F8 产生如下结果：
  - 启用计数器
3. 在将 HSC 输入设为 0 且 MODE 输入设为 3 后执行 HDEF 指令，无外部复位。
4. 为捕获方向更改，将方向更改中断事件（事件 27）附加于中断例程中，编程中断。
5. 执行全局中断启用指令 (ENI) 以启用中断。
6. 执行 HSC 指令，使 CPU 对 HSC0 编程。
7. 退出子例程。

### 初始化模式 6

下列步骤说明如何为带加/减时钟的双相向上/向下计数器（模式 6）初始化 HSC0：

1. 使用首次扫描存储器位调用执行初始化操作的子例程。由于使用子例程调用，后续扫描不再调用子例程，因此可减少扫描执行时间并使程序结构更加合理。
2. 在初始化子例程中，根据所需的控制操作加载 SMB195 和 SMB37。  
例如：SMB195 = 1 表示频率测量模式  
SMB37 = 16#F8 产生如下结果：
  - 启用计数器
3. 在将 HSC 输入设为 0 且 MODE 设为 6 后执行 HDEF 指令，无外部复位。
4. 为捕获方向更改，将方向更改中断事件（事件 27）附加于中断例程中，编程中断。
5. 执行全局中断启用指令 (ENI) 以启用中断。
6. 执行 HSC 指令，使 CPU 对 HSC0 编程。
7. 退出子例程。

### 初始化模式 9

以下步骤介绍如何将 HSC0 初始化为 AB 正交相计数器（模式 9）：

1. 使用首次扫描存储器位调用执行初始化操作的子例程。由于使用子例程调用，后续扫描不再调用子例程，因此可减少扫描执行时间并使程序结构更加合理。
2. 在初始化子例程中，根据所需的控制操作加载 SMB195 和 SMB37。  
例如：SMB195 = 1 表示频率测量模式  
SMB37 = 16#FC 产生如下结果：
  - 启用计数器示例（4x 计数模式）：SMB37 = 16#F8 产生如下结果：
  - 启用计数器
3. 在将 HSC 输入设为 0 且 MODE 输入设为 9 后执行 HDEF 指令，无外部复位。
4. 为捕获方向更改，将方向更改中断事件（事件 27）附加于中断例程中，编程中断。
5. 执行全局中断启用指令 (ENI) 以启用中断。
6. 执行 HSC 指令，使 CPU 对 HSC0 编程。
7. 退出子例程。

### 更改模式 0 的方向

下列步骤说明如何组态 HSC0，以更改带内部方向的单相计数器（模式 0）的方向：

1. 加载 SMB37，以写入所需方向：  
SMB37 = 16#90
  - 启用计数器
  - 将 HSC 的方向设置为减计数SMB37 = 16#98
  - 启用计数器
  - 将 HSC 的方向设置为加计数
2. 执行 HSC 指令，使 CPU 对 HSC0 编程。



### 禁用高速计数器（任何模式）

以下步骤介绍了如何禁用 HSC0 高速计数器（任何模式）：

1. 加载 SMB37，以禁用计数器：  
SMB37 = 16#00
  - 禁用计数器
2. 执行 HSC 指令，以禁用计数器。

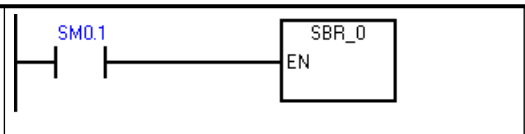
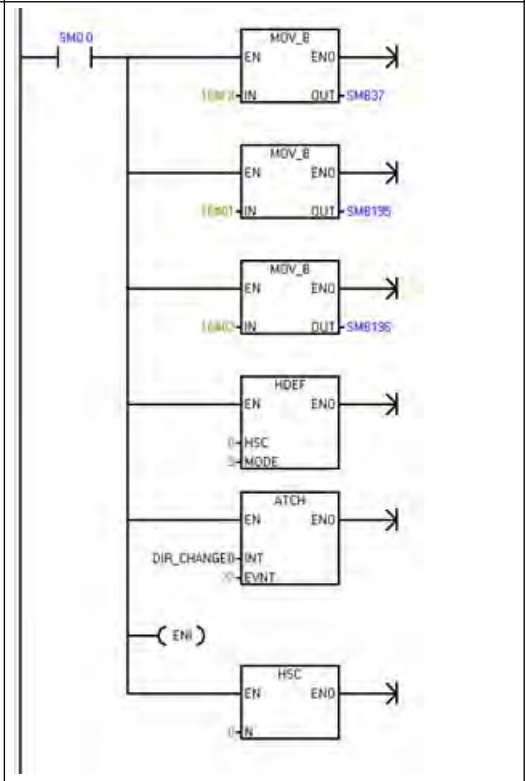

示例：高速计数器指令

| LAD   |   | STL  |
|---|---|--|
| <p>MAIN</p>    | <p>首次扫描时，调用 SBR_0。</p>  | <p>程序段 1<br/>LD SM0.1<br/>CALL SBR_0</p>   |
| <p>SBRO</p>   | <p>首次扫描时，组态 HSC0:</p> <ol style="list-style-type: none"> <li>1. 启用计数器<br/>- 选择 4x 模式。</li> <li>2. 将模式类型设为“频率”(Frequency)。</li> <li>3. 将采样周期设为 10 ms。</li> <li>4. 将 HSC0 组态为具有复位输入的 AB 正交相。</li> <li>5. 将事件 27 附加到中断例程 DIR_CHANGE0。方向发生改变时执行中断。</li> <li>6. 中断启用</li> <li>7. 组态 HSC0。</li> </ol> | <p>程序段 1<br/>LD SM0.0<br/>MOVB 16#F8,<br/>HSC0_Ctrl:SMB37<br/>MOVB 16#01,<br/>SMB195<br/>MOVB 16#02,<br/>SMB196<br/>HDEF 0, 9<br/>ATCH<br/>DIR_CHANGE0, 27<br/>ENI<br/>HSC 0</p> |
| <p>INTO</p>  | <p>用户自定义</p>  |  |

引用信息

更多信息，请参考以下部分：

- 高速计数器指令 (页 306)
- 高速计数器汇总 (页 313)
- 高速计数器编程 (页 317)
- 中断指令 (页 384)

## 9.7 脉冲输出

### 9.7.1 脉冲输出指令 (PLS)

脉冲输出 (PLS) 指令控制脉冲串输出 (PTO) 和高速输出 (Q0.0、Q0.1、Q0.3 和 Q0.2) 上提供的脉宽调制 (PWM) 功能。

若使用 PWM，可通过可选向导来创建 PWM 指令。

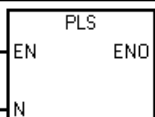
| LAD/FBD   | STL                 | 描述  |
|---|---------------------|---|
|  | <p><b>PLS N</b></p> | <p>可以使用 PLS 指令创建最多四个 PTO 或 PWM 操作。PTO 允许用户控制方波（50% 占空比）输出的频率和脉冲数量。PWM 允许用户控制占空比可变的固定循环时间输出。</p> |

| ENO = 0 时的错误条件   | 受影响的 SM 位 |
|--|-----------|
| <ul style="list-style-type: none"> <li>• 0005H: 并行 HSC/PLS</li> <li>• 000DH: 尝试在激活时重新定义脉冲输出</li> <li>• 000EH: PTO 包络段的数量设置为 0</li> <li>• 0017H: 试图为已分配给运动控制的 PTO/PWM 分配资源</li> <li>• 001BH: 尝试在启用的 PWM 上更改时基</li> <li>• 0090H: N 不为 0、1、2 或 3。</li> <li>• 0091H: 范围错误</li> </ul> | <p>无</p>  |

| 输入/输出  | 数据类型 | 操作数   |
|--------|------|---|
| N (通道) | WORD | 常数: 0 (= Q0.0)、1 (= Q0.1)、2 (= Q0.3) 或 3(=Q0.2) |

CPU 有四个 PTO/PWM 发生器 (PLS0、PLS1、PLS2 和 PLS3)，用于产生高速脉冲串或脉宽调制波形。PLS0 分配给数字量输出点 Q0.0，PLS1 分配给数字量输出点 Q0.1，PLS2 分配给数字量输出点 Q0.3，PLS3 分配给数字量输出点 Q0.2。指定的特殊存储器 (SM) 单元用于存储每个发生器的以下数据：一个 PTO 状态字节（8 位值）、一个控制字节（8 位值）、一个循环时间或频率（16 位无符号值）、一个脉冲宽度值（16 位无符号值）以及一个脉冲计数值（32 位无符号值）。

PTO/PWM 发生器和过程映像寄存器共用 Q0.0、Q0.1、Q0.3 和 Q0.2。若在 Q0.0、Q0.1、Q0.3 和 Q0.2 上激活 PTO 或 PWM 功能，PTO/PWM 生成器将控制输出，从而禁止输出点的正常用法。输出波形不会受过程映像寄存器状态、输出点强制值或立即输出指令执行的影响。若未激活 PTO/PWM 生成器，则重新交由过程映像寄存器控制输出。过程映像寄存器决定输出波形的初始和最终状态，确定波形是以高电平还是低电平开始和结束。

### 说明

如果已通过运动控制向导将所选输出点组态为运动控制用途，则无法通过 PLS 指令激活 PTO/PWM。

PTO/PWM 输出的最低负载必须至少为额定负载的 10%，才能实现启用与禁用之间的顺利转换。

启用 PTO/PWM 操作前，应将 Q0.0、Q0.1、Q0.3 和 Q0.2 的过程映像寄存器的值设为 0。所有控制位、循环时间/频率、脉冲宽度和脉冲计数值的默认值均为 0。

### 说明

脉冲输出 (PLS) 指令仅可用于以下 S7-200 SMART CPU：

- SR20/ST20（两个通道，Q0.0 和 Q0.1）
- SR30 / ST30、SR40 / ST40 和 SR60（三个通道，Q0.0、Q0.1 和 Q0.3）
- ST60（四个通道，Q0.0、Q0.1、Q0.3 和 Q0.2）

正在运行的 PLS 指令可由其它 PLS 指令超驰。触发超驰后，CPU 直接将速度或脉冲计数改为目标速度或目标脉冲计数，到达新位置。

## 9.7.2 脉冲串输出 (PTO)

PTO 以指定频率和指定脉冲数量提供 50% 占空比输出的方波。请参见下图。PTO 可使用脉冲包络生成一个或多个脉冲串。您可以指定脉冲的数量和频率。

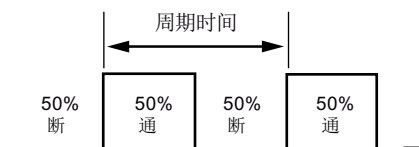

- 脉冲数：1 到 2,147,483,647
- 频率：
  - 1 到 100,000 Hz（多段）
  - 1 到 65,535 Hz（单段）

使用以下公式将周期时间转换为频率：

$$F = 1 / CT$$

## 9.7 脉冲输出

其中：

|           |          |
|-----------|----------|
| <b>F</b>  | 频率 (Hz)  |
| <b>CT</b> | 周期时间 (秒) |

请参见下表了解脉冲计数和频率极限：

表格 9-15 PTO 中的脉冲计数和频率

| 脉冲计数/频率              | 响应                        |
|----------------------|---------------------------|
| 频率 < 1 Hz            | 频率默认为 1 Hz                |
| 频率 > 100,000Hz       | 频率默认为 100,000 Hz          |
| 脉冲计数 = 0             | 脉冲计数默认为 1 个脉冲             |
| 脉冲计数 > 2,147,483,647 | 脉冲计数默认为 2,147,483,647 个脉冲 |

#### 说明

使用周期时间非常短的（高频率）PTO 时，应考虑输出点的开关延迟规范以及开关延迟对占空比的影响。有关 CPU 的数字量输出开关延迟的信息，请参见附录 A。

PTO 功能允许脉冲串“链接”或“管道化”。有效脉冲串结束后，新脉冲串的输出会立即开始。这样便可持续输出后续脉冲串。

PTO 功能允许单段“超驰”。新的脉冲串组态将超驰正在输出的脉冲串。

#### PTO 脉冲的单段管道化

在单段管道化中，您负责更新下一脉冲串的 SM 位置。在初始的 PTO 段开始后，您需要立即使用第二个波形的参数修改 SM 单元。SM 的相应值更新后，再次执行 PLS 指令。PTO 功能在管道中保留第二个脉冲串的属性，直到其完成了第一个脉冲串。PTO 功能在管道中一次只能存储一个条目。在第一个脉冲串完成时，开始输出第二个波形，然后可在管道中存储一个新脉冲串设置。之后可重复此过程，设置下一脉冲串的特性。若在管道仍然填满时试图装载新设置，将导致 PTO 溢出位（SM66.6、SM76.6、SM566.6 或 SM580.6）置位并且指令被忽略。

只有在当前有效的脉冲串在 PLS 指令捕获到新脉冲串设置之前完成，才能在脉冲串之间实现平滑转换。

#### 说明

在单段管道化期间，频率的上限为 65,535 Hz。如果需要更高的频率（最高为 100,000 Hz），则必须使用多段管道化。

### PTO 脉冲的多段管道化

在多段管道化期间，S7-200 SMART 从 V 存储器的包络表中自动读取每个脉冲串段的特性。该模式中所使用的 SM 单元为控制字节、状态字节和包络表的起始 V 存储器（SMW168、SMW178、SMW578 或 SMW592）的偏移量。执行 PLS 指令将启动多段操作。

每段条目长 12 字节，由 32 位起始频率、32 位结束频率和 32 位脉冲计数值组成。下表给出了 V 存储器中组态的包络表的格式：

PTO 生成器会自动将频率从起始频率线性提高或降低到结束频率。频率以恒定速率提高或降低一个恒定值。在脉冲数量达到指定的脉冲计数时，立即装载下一个 PTO 段。该操作将一直重复到到达包络结束。段持续时间应大于 500 微秒。如果持续时间太短，CPU 可能没有足够的时间计算下一个 PTO 段值。如果不能及时计算下一个段，则 PTO 管道下溢位（SM66.6、SM76.6、SM566.6 和 SM580.6）被置“1”，且 PTO 操作终止。

在 PTO 包络作用期间，在 SMB166、SMB176、SMB576 或 SMB590 中提供当前有效段的编号。

表格 9-16 多段 PTO 操作的包络表格式<sup>1</sup>

| 字节偏移量 | 段  | 表格条目的描述                  |
|-------|----|--------------------------|
| 0     |    | 段数量：1 到 255 <sup>2</sup> |
| 1     | #1 | 起始频率（1 到 100,000 Hz）     |
| 5     |    | 结束频率（1 到 100,000 Hz）     |
| 9     |    | 脉冲计数（1 到 2,147,483,647）  |
| 13    | #2 | 起始频率（1 到 100,000 Hz）     |
| 17    |    | 结束频率（1 到 100,000 Hz）     |

## 9.7 脉冲输出

|        |    |                          |
|--------|----|--------------------------|
| 21     |    | 脉冲计数 (1 到 2,147,483,647) |
| (依此类推) | #3 | (依此类推)                   |

- 1 若输入将包络表的任何部分放到 V 存储器之外的包络偏移量和段数量，将生成非致命错误。该 PTO 功能将不生成 PTO 输出。
- 2 若段数量输入为 0 值，将生成非致命错误。此时，不会生成 PTO 输出

### PTO 脉冲的单段超驰

在单段超驰中，您负责更新超驰脉冲串的 SM 位置。在初始的 PTO 段开始后，您需要立即使用第二个波形的参数修改 SM 单元。SM 的相应值更新后，在您需要的时刻再次执行 PLS 指令即可实现超驰。

### 9.7.3 脉宽调制 (PWM)

PWM 提供四条通道，这些通道允许占空比可变的固定周期时间输出。请参见下图。可以指定周期时间和脉冲宽度（以微秒或毫秒为增量）：

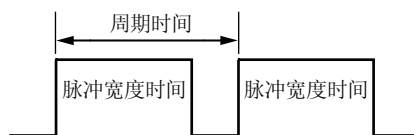

- 周期时间：10 μs 到 65,535 μs 或 2 ms 到 65,535 ms
- 脉冲宽度时间：0 μs 到 65,535 μs 或 0 ms 到 65,535 ms

如下表所示，将脉冲宽度设置为等于周期时间（占空比为 100%）会使输出一直接通。将脉冲宽度设置为 0（占空比为 0%）会使输出断开。

#### 说明

使用周期时间非常短的 PWM 时，应考虑输出点的开关延迟规范以及开关延迟对脉冲宽度时间的影响。有关 CPU 的数字量输出开关延迟的信息，请参见附录 A。

### 脉冲宽度时间、周期时间和 PWM 功能的响应

| 脉冲宽度时间/周期时间    | 响应                 |
|----------------|--------------------|
| 脉冲宽度时间 ≥ 周期时间值 | 占空比为 100%：输出一直接通。  |
| 脉冲宽度时间 = 0     | 占空比为 0%：连续关闭输出。    |
| 周期时间 < 2 个时间单位 | 默认情况下，周期时间为两个时间单位。 |

## 更改 PWM 波形的特性

只能使用同步更新更改 PWM 波形的特性。执行同步更新时，信号波形特性的更改发生在周期交界处，这样可实现平滑转换。

### 9.7.4 使用 SM 位置组态和控制 PTO/PWM 操作

PLS 指令读取存储于指定 SM 存储单元的数据，并相应地编程 PTO/PWM 生成器。SMB67 控制 PTO0 或 PWM0，SMB77 控制 PTO1 或 PWM1，SMB567 控制 PTO2 或 PWM2，SMB581 控制 PTO3 或 PWM3。“PTO/PWM 控制寄存器的 SM 单元”表（下面第一个表）介绍了用于控制 PTO/PWM 操作的寄存器。可快速参考“PTO/PWM 控制字节参考”表（下面第二个表）来确定在 PTO/PWM 控制寄存器中放置什么值才能调用想要的操作。

可通过修改 SM 区域（包括控制字节）中的单元，然后执行 PLS 指令，来改变 PTO 或者 PWM 波形的特性。通过在控制制字节（SM67.7、SM77.7、SM567.7 或 SMB581.7）的 PTO/PWM 使能位中写入 0 后执行 PLS 指令，可随时禁用生成 PTO 或 PWM 波形。输出点将立即恢复为过程映像寄存器控制。

如果在 PTO 或 PWM 操作正在产生脉冲时被禁止，该脉冲将内在地完成其整个周期时间。但是，该脉冲不会出现在输出端，因为此时过程映像寄存器重新获得了对输出的控制。只要以下条件为真，您的程序可再次无延迟地启动脉冲发生器。启用与禁用的脉冲模式（PTO 或 PWM）相同。以下情况会导致错误发生：您的程序首先禁用了 PTO，然后在同一输出通道启用了 PWM，或者您的程序首先禁用了 PWM，然后又启用了 PTO。

状态字节（SM66.7、SM76.7、SM566.7 或 SM580.7）中的 PTO 空闲位可用来指示编程的脉冲串是否已结束。另外，中断例程可在脉冲串结束后进行调用。（请参见“中断指令（页 384）”的介绍。）如果是使用单段操作，则在每个 PTO 结束时调用中断例程。例如，如果第二个 PTO 已装载到管道中，PTO 功能在第一个 PTO 结束时调用中断例程，然后在已装载到管道中第二个 PTO 结束时再次调用。若使用多段操作，PTO 功能在包络表完成时调用中断例程。

下列条件将设置状态字节（SMB66、SMB76、SMB566 和 SMB580）的位：

- 如果在导致无效频率值的脉冲生成器中发生“添加错误”，PTO 功能将终止以及增量计算错误位（SM66.4、SM76.4、SM566.4 和 SM580.4）置 1。输出恢复为映像寄存器控制。要纠正该问题，请尝试调整 PTO 包络参数。
- 若手动禁止进行中的 PTO 包络，则 PTO 包络禁用位（SM66.5、SM76.5、SM566.5 或 SM580.5）置 1。

9.7 脉冲输出

- 如果以下任一情况发生，PTO/PWM 溢出/下溢位（SM66.6、SM76.6、SM566.6 或 SM580.6）将置 1：
  - 当管道已满时试图装载管道；这是溢出条件。
  - PTO 包络段太短而导致 CPU 无法计算下一段，以及传送了空管道；这是下溢条件，且输出将恢复为映像寄存器控制。
- 在 PTO/PWM 溢出/下溢位置位后，必须手动将其清零才能检测到后续的溢出事件。切换到 RUN 模式可将该位初始化为 0。

**说明**

- 确保您了解 PTO/PWM 模式选择位（SM67.6、SM77.6、SM567.6 和 SM581.6）的定义。该位定义可能与支持脉冲指令的早期产品有所不同。在 S7-200 SMART 中，用户可通过以下定义来选择 PTO 或 PWM 模式：0 = PWM，1 = PTO。
- 当装载周期时间/频率（SMW68、SMW78、SMW568 或 SMW582）、脉冲宽度（SMW70、SMW80、SMW570 或 SMW584）或脉冲计数（SMD72、SMD82、SMD572 或 SMD586）时，在执行 PLS 指令之前也要设置控制寄存器中相应的更新位。
- 对于多段脉冲串操作，在执行 PLS 指令之前也必须装载包络表的起始偏移量（SMW168、SMW178、SMW578 或 SMW592）和包络表值。
- 如果在 PWM 在执行过程中试图改变 PWM 的时基，则该请求被忽略并产生非致命错误 (0x001B - ILLEGAL PWM TIMEBASE CHG)。

表格 9-17 PTO/PWM 控制寄存器的 SM 单元

| Q0.0   | Q0.1   | Q0.3    | Q0.2    | 状态位   |
|--------|--------|---------|---------|---|
| SM66.4 | SM76.4 | SM566.4 | SM580.4 | PTO 增量计算错误（因添加错误导致） <ul style="list-style-type: none"> <li>• 0 = 无错误</li> <li>• 1 = 因错误而中止</li> </ul>       |
| SM66.5 | SM76.5 | SM566.5 | SM580.5 | PTO 包络被禁用（因用户指令导致）： <ul style="list-style-type: none"> <li>• 0 = 非手动禁用的包络</li> <li>• 1 = 用户禁用的包络</li> </ul> |
| SM66.6 | SM76.6 | SM566.6 | SM580.6 | PTO/PWM 管道溢出/下溢： <ul style="list-style-type: none"> <li>• 0 = 无溢出/下溢</li> <li>• 1 = 溢出/下溢</li> </ul>        |
| SM66.7 | SM76.7 | SM566.7 | SM580.7 | PTO 空闲： <ul style="list-style-type: none"> <li>• 0 = 进行中</li> <li>• 1 = PTO 空闲</li> </ul>                   |
| Q0.0   | Q0.1   | Q0.3    | Q0.2    | 控制位   |



|             |             |             |             |  |
|-------------|-------------|-------------|-------------|--|
| SM67.0      | SM77.0      | SM567.0     | SM581.0     | PTO/PWM 更新频率/周期时间：<br><ul style="list-style-type: none"> <li>• 0 = 不更新</li> <li>• 1 = 更新频率/周期时间</li> </ul>       |
| SM67.1      | SM77.1      | SM567.1     | SM581.1     | PWM 更新脉冲宽度时间：<br><ul style="list-style-type: none"> <li>• 0 = 不更新</li> <li>• 1 = 更新脉冲宽度</li> </ul>               |
| SM67.2      | SM77.2      | SM567.2     | SM581.2     | PTO 更新脉冲计数值：<br><ul style="list-style-type: none"> <li>• 0 = 不更新</li> <li>• 1 = 更新脉冲计数</li> </ul>                |
| SM67.3      | SM77.3      | SM567.3     | SM581.3     | PWM 时基：<br><ul style="list-style-type: none"> <li>• 0 = 1 <math>\mu</math>s/时标</li> <li>• 1 = 1 ms/时标</li> </ul> |
| SM67.4      | SM77.4      | SM567.4     | SM581.4     | PTO 超驰响应：<br><ul style="list-style-type: none"> <li>• 0 = 禁用</li> <li>• 1 = 启用</li> </ul>                        |
| SM67.5      | SM77.5      | SM567.5     | SM581.5     | PTO 单/多段操作：<br><ul style="list-style-type: none"> <li>• 0 = 单段</li> <li>• 1 = 多段</li> </ul>                      |
| SM67.6      | SM77.6      | SM567.6     | SM581.6     | PTO/PWM 模式选择：<br><ul style="list-style-type: none"> <li>• 0 = PWM</li> <li>• 1 = PTO</li> </ul>                  |
| SM67.7      | SM77.7      | SM567.7     | SM581.7     | PWM 使能：<br><ul style="list-style-type: none"> <li>• 0 = 禁用</li> <li>• 1 = 启用</li> </ul>                          |
| <b>Q0.0</b> | <b>Q0.1</b> | <b>Q0.3</b> | <b>Q0.2</b> | <b>其它寄存器</b>   |
| SMW68       | SMW78       | SMW568      | SMW582      | PTO 频率或 PWM 周期时间值：1 到 65,535 Hz (PTO)，2 到 65,535 (PWM)   |
| SMW70       | SMW80       | SMW570      | SMW584      | PWM 脉冲宽度值：0 到 65,535   |
| SMD72       | SMD82       | SMD572      | SMD586      | PTO 脉冲计数值：1 到 2,147,483,647  |
| SMB166      | SMB176      | SMB576      | SMB590      | 进行中段的编号：<br>仅限多段 PTO 操作  |
| SMW168      | SMW178      | SMW578      | SMW592      | 包络表的起始单元（相对 V0 的字节偏移）：<br>仅限多段 PTO 操作  |

表格 9-18 PTO/PWM 控制字节参考

|                  |    | PLS 指令的执行结果 |         |    |         |      |      |         |
|------------------|----|-------------|---------|----|---------|------|------|---------|
| 控制寄存器<br>(十六进制值) | 启用 | 选择模式        | PTO 段操作 | 超驰 | 时基      | 脉冲计数 | 脉冲宽度 | 周期时间/频率 |
| 16#80            | √  | PWM         |         | -  | 1 μs/周期 |      |      |         |
| 16#81            | √  | PWM         |         | -  | 1 μs/周期 |      |      | 更新周期时间  |
| 16#82            | √  | PWM         |         | -  | 1 μs/周期 |      | 更新   |         |
| 16#83            | √  | PWM         |         | -  | 1 μs/周期 |      | 更新   | 更新周期时间  |
| 16#88            | √  | PWM         |         | -  | 1 ms/周期 |      |      |         |
| 16#89            | √  | PWM         |         | -  | 1 ms/周期 |      |      | 更新周期时间  |
| 16#8A            | √  | PWM         |         | -  | 1 ms/周期 |      | 更新   |         |
| 16#8B            | √  | PWM         |         | -  | 1 ms/周期 |      | 更新   | 更新周期时间  |
| 16#C0            | √  | PTO         | 单段      | -  |         |      |      |         |
| 16#C1            | √  | PTO         | 单段      | -  |         |      |      | 更新频率    |
| 16#C4            | √  | PTO         | 单段      | -  |         | 更新   |      |         |
| 16#C5            | √  | PTO         | 单段      | -  |         | 更新   |      | 更新频率    |
| 16#D0            | √  | PTO         | 单段      | √  |         |      |      |         |
| 16#D1            | √  | PTO         | 单段      | √  |         |      |      | 更新频率    |
| 16#D4            | √  | PTO         | 单段      | √  |         | 更新   |      |         |
| 16#D5            | √  | PTO         | 单段      | √  |         | 更新   |      | 更新频率    |
| 16#E0            | √  | PTO         | 多段      | -  |         |      |      |         |

### 9.7.5 计算包络表值

PTO 生成器的多段管道化功能对于许多应用（特别是步进电机控制）都很实用。

例如，可使用带有脉冲包络的 PTO 通过简单的斜升（加速）、运行（不加速）和斜降（减速）顺序来控制步进电机。通过定义脉冲包络可创建更复杂的顺序，脉冲包络最多可由 255 段组成，每段对应一个斜升、运行或斜降操作。

下图说明了生成输出波形所需的采样包络表值：

- 段 1：加速步进电机
- 段 2：以恒定转速运行电机
- 段 3：使电机减速

在本例中，要达到期望的电机转数，PTO 生成器需要以下值：

- 2 kHz 的启动和结束脉冲频率
- 10 kHz 的最大脉冲频率
- 4000 个脉冲

在输出包络的加速部分，大约在 200 脉冲后，输出波形应达到最大脉冲频率。大约在 400 脉冲后，输出波形应完成包络的减速部分。

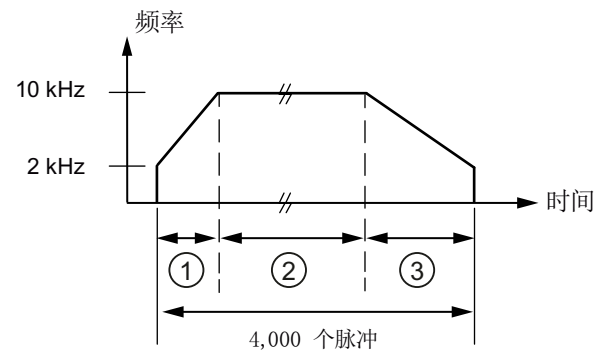

- ① 段 1：200 个脉冲
- ② 段 2：3400 个脉冲
- ③ 段 3：400 个脉冲

9.7 脉冲输出

下表列出了用于生成示例波形的值。本例中，包络表位于 V 存储器，起始地址为 VB500。可以使用任意可用于 PTO 包络表的 V 存储器区域。可以在程序中使用指令将这些值装载到 V 存储器中，也可在数据块中定义包络值。

表格 9-19 包络表值

| 地址    | 值      | 说明        |      |
|-------|--------|-----------|------|
| VB500 | 3      | 总段数       |      |
| VD501 | 2,000  | 起始频率 (Hz) | 分段 1 |
| VD505 | 10,000 | 结束频率 (Hz) |      |
| VD509 | 200    | 脉冲数       |      |
| VD513 | 10,000 | 起始频率 (Hz) | 分段 2 |
| VD517 | 10,000 | 结束频率 (Hz) |      |
| VD521 | 3,400  | 脉冲数       |      |
| VD525 | 10,000 | 起始频率 (Hz) | 分段 3 |
| VD529 | 2,000  | 结束频率 (Hz) |      |
| VD533 | 400    | 脉冲数       |      |

PTO 生成器开始时先运行段 1。PTO 生成器达到段 1 所需脉冲数后，会自动装载段 2。该操作将持续到最后一段。达到最后一段的脉冲数后，S7-200 SMART CPU 将禁用 PTO 生成器。

对于 PTO 包络的每一段，脉冲串以表中分配的起始频率开始。PTO 生成器以恒定速率提高或降低频率，从而以正确的脉冲数达到结束频率。但是，PTO 生成器将工作频率限制为表中指定的启动和结束频率。

PTO 生成器逐步叠加工作频率，从而使频率随时间呈线性变化。叠加到频率的恒定值的分辨率受到限制。该分辨率限制会在产生的频率中引入截断误差。因此，PTO 生成器无法保证脉冲串频率可以到达为段指定的结束频率。在下图中，可以看到截断误差会影响 PTO 加速频率。应该测量输出，确定该频率是否在可接受的频率范围内。

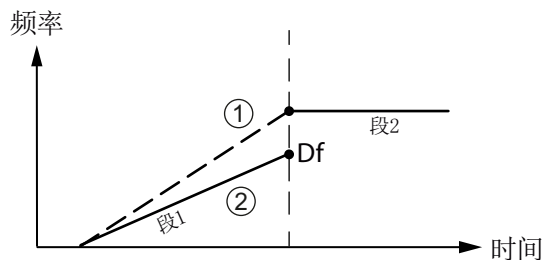

- ① 期望的频率曲线图
- ② 实际的频率曲线图

如果一段结束和下一段开始的频率差 ( $\Delta f$ ) 是不可接受, 请尝试调整结束频率来对该差值进行补偿。为使得输出位于可接受的频率范围内, 可能需要反复进行这种调整。

注意, 段参数改变会影响 PTO 完成的时间。可以使用段的持续时间等式 (在下文介绍) 来了解其对时间的影响。对于给定的段来说, 要想获得准确的段持续时间, 结束频率值或脉冲数必须具备一定的弹性。

上面的简化示例用于介绍目的, 实际应用可能需要更复杂的波形包络。别忘了您只能分配整数形式的 Hz 频率, 且必须以恒定速率执行频率更改。S7-200 SMART CPU 可选择该恒定速率, 且每一段的恒定速率可以不同。

对于依照周期时间 (而非频率) 开发的传统项目, 可以使用以下公式来进行频率转换:

$$CT_{Final} = CT_{Initial} + (\Delta CT * PC)$$

$$F_{Initial} = 1 / CT_{Initial}$$

$$F_{Final} = 1 / CT_{Final}$$

其中:

|                |             |
|----------------|-------------|
| $CT_{Initial}$ | 段启动周期时间 (s) |
| $\Delta CT$    | 段增量周期时间 (s) |
| PC             | 段内脉冲数量      |
| $CT_{Final}$   | 段结束周期时间 (s) |
| $F_{Initial}$  | 段起始频率 (Hz)  |
| $F_{Final}$    | 段结束频率 (Hz)  |

给定 PTO 包络段的加速度 (或减速度) 和持续时间有助于确定正确的包络表值。使用以下公式可计算给定包络的持续时间和加速度:

$$\Delta F = F_{Final} - F_{Initial}$$

$$T_s = PC / (F_{min} + (|\Delta F| / 2))$$

$$A_s = \Delta F / T_s$$

其中:

|            |                   |
|------------|-------------------|
| $T_s$      | 段持续时间 (s)         |
| $A_s$      | 段频率加速度 (Hz/s)     |
| PC         | 段内脉冲数量            |
| $F_{min}$  | 段最小频率 (Hz)        |
| $\Delta F$ | 段增量 (总变化) 频率 (Hz) |

## 9.8 数学

### 9.8.1 加法、减法、乘法和除法

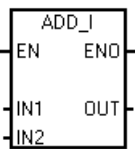
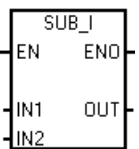
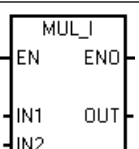
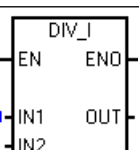
| LAD / FBD   | STL  | 说明   |
|---|--|--|
|  <p>ADD_DI<br/>ADD_R</p>   | <p>+I IN1, OUT<br/>+D IN1, OUT<br/>+R IN1, OUT</p> | <p>加整数指令将两个 16 位整数相加，产生一个 16 位结果。加双精度整数指令将两个 32 位整数相加，产生一个 32 位结果。加实数指令将两个 32 位实数相加，产生一个 32 位实数结果。</p> <ul style="list-style-type: none"> <li>• LAD 和 FBD: <math>IN1 + IN2 = OUT</math></li> <li>• STL: <math>IN1 + OUT = OUT</math></li> </ul>                      |
|  <p>SUB_DI<br/>SUB_R</p>   | <p>-I IN1, OUT<br/>-D IN1, OUT<br/>-R IN1, OUT</p> | <p>整数减法指令将两个 16 位整数相减，产生一个 16 位结果。双整数减法 (-D) 指令将两个 32 位整数相减，产生一个 32 位结果。实数减法 (-R) 指令将两个 32 位实数相减，产生一个 32 位实数结果。</p> <ul style="list-style-type: none"> <li>• LAD 和 FBD: <math>IN1 - IN2 = OUT</math></li> <li>• STL: <math>OUT - IN1 = OUT</math></li> </ul>         |
|  <p>MUL_DI<br/>MUL_R</p> | <p>*I IN1, OUT<br/>*D IN1, OUT<br/>*R IN1, OUT</p> | <p>整数乘法指令将两个 16 位整数相乘，产生一个 16 位结果。双整数乘法指令将两个 32 位整数相乘，产生一个 32 位结果。实数乘法指令将两个 32 位实数相乘，产生一个 32 位实数结果。</p> <ul style="list-style-type: none"> <li>• LAD 和 FBD: <math>IN1 * IN2 = OUT</math></li> <li>• STL: <math>IN1 * OUT = OUT</math></li> </ul>                     |
|  <p>DIV_DI<br/>DIV_R</p> | <p>/I IN1, OUT<br/>/D IN1, OUT<br/>/R IN1, OUT</p> | <p>整数除法指令将两个 16 位整数相除，产生一个 16 位结果。（不保留余数。）双整数除法指令将两个 32 位整数相除，产生一个 32 位结果。（不保留余数。）实数除法 (/R) 指令将两个 32 位实数相除，产生一个 32 位实数结果。</p> <ul style="list-style-type: none"> <li>• LAD 和 FBD: <math>IN1/IN2 = OUT</math></li> <li>• STL: <math>OUT / IN1 = OUT</math></li> </ul> |

| ENO = 0 时的非致命错误  | 受影响的 SM 位   |
|--|---|
| <ul style="list-style-type: none"> <li>• 0006H 间接地址</li> <li>• SM1.1 溢出</li> <li>• SM1.3 除数为零</li> </ul> | <ul style="list-style-type: none"> <li>• SM1.0 运算结果 = 零</li> <li>• SM1.1 溢出、运算期间生成非法值或非法输入</li> <li>• SM1.2 负数结果</li> <li>• SM1.3 除数为零</li> </ul> |

SM1.1 指示溢出错误和非法值。如果 SM1.1 置位，则 SM1.0 和 SM1.2 的状态无效，原始输入操作数不变。如果 SM1.1 和 SM1.3 未置位，则数学运算已完成且结果有效，并且 SM1.0 和 SM1.2 包含有效状态。如果在除法运算过程中 SM1.3 置位，则其它数学运算状态位保持不变。

| 输入/输出   | 数据类型              | 操作数   |
|---------|-------------------|---|
| IN1、IN2 | INT               | IW、QW、VW、MW、SMW、SW、T、C、LW、AC、AIW、*VD、*AC、*LD、常数 |
|         | DINT              | ID、QD、VD、MD、SMD、SD、LD、AC、HC、*VD、*LD、*AC、常数      |
|         | REAL <sup>1</sup> | ID、QD、VD、MD、SMD、SD、LD、AC、*VD、*LD、*AC、常数         |
| OUT     | INT               | IW、QW、VW、MW、SMW、SW、LW、T、C、AC、*VD、*AC、*LD        |
|         | DINT、REAL         | ID、QD、VD、MD、SMD、SD、LD、AC、*VD、*LD、*AC            |

<sup>1</sup> 实数（或浮点数）使用 ANSI/IEEE 754-1985 标准（单精度）中说明的格式进行表示。有关详细信息，请参见该标准。

#### 示例：整数数学运算指令

| LAD | STL   |
|-----|---|
|     | <pre> Network LD I0.0 +I AC1, AC0 *I AC1, VW100 /I VW10, VW200 </pre> |

9.8 数学

LAD 示例中的整数运算

|      |      |   |       |   |       |
|------|------|---|-------|---|-------|
|      | IN1  |   | IN2   |   | OUT   |
| 数据相加 | 40   | + | 60    | = | 100   |
| 数据地址 | AC1  |   | AC0   |   | AC0   |
| 数据相乘 | 40   | * | 20    | = | 800   |
| 数据地址 | AC1  |   | VW100 |   | VW100 |
| 数据相除 | 4000 | / | 40    | = | 100   |
| 数据地址 | W200 |   | VW10  |   | VW200 |

示例：实数数学运算指令

| LAD | STL   |
|-----|---|
|     | <pre> Network 1 LD I0.0 +R AC1, AC0 *R AC1, VD100 /R VD10, VD200                     </pre> |

LAD 示例中的实数运算

|      |        |   |        |   |         |
|------|--------|---|--------|---|---------|
|      | IN1    |   | IN2    |   | OUT     |
| 数据相加 | 4000.0 | + | 6000.0 | = | 10000.0 |
| 数据地址 | AC1    |   | AC0    |   | AC0     |
| 数据相乘 | 400.0  | * | 200.0  | = | 80000.0 |



|      |        |       |                |
|------|--------|-------|----------------|
| 数据地址 | AC1    | VD100 | VD100          |
| 数据相除 | 4000.0 | /     | 41.0 = 97.5609 |
| 数据地址 | VD200  | VD10  | VD200          |

### 9.8.2 产生双整数的整数乘法和带余数的整数除法

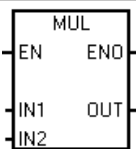
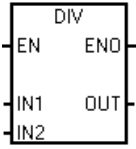
| LAD/FBD  | STL                 | 说明   |
|--|---------------------|--|
|   | <b>MUL IN1, OUT</b> | <p>两个整数的整数乘法指令将两个 16 位整数相乘，产生一个 32 位乘积。在 STL 中，32 位 OUT 的最低有效字（16 位）被用作其中一个乘数。</p> <ul style="list-style-type: none"> <li>• LAD 和 FBD: <math>IN1 * IN2 = OUT</math></li> <li>• STL: <math>IN1 * OUT = OUT</math></li> </ul>                                  |
|  | <b>DIV IN1, OUT</b> | <p>带余数的整数除法指令将两个 16 位整数相除，产生一个 32 位结果，该结果包括一个 16 位的余数（最高有效字）和一个 16 位的商（最低有效字）。在 STL 中，32 位 OUT 的最低有效字（16 位）用作被除数。</p> <ul style="list-style-type: none"> <li>• LAD 和 FBD: <math>IN1/IN2 = OUT</math></li> <li>• STL: <math>OUT / IN1 = OUT</math></li> </ul> |

| ENO=0 时的非致命错误  | 受影响的 SM 位 <sup>1</sup>  |
|--|---|
| <ul style="list-style-type: none"> <li>• 0006H 间接地址</li> <li>• SM1.1 溢出</li> <li>• SM1.3 除数为零</li> </ul> | <ul style="list-style-type: none"> <li>• SM1.0 运算结果 = 零</li> <li>• SM1.1 溢出、运算期间生成非法值或非法输入</li> <li>• SM1.2 负数结果</li> <li>• SM1.3 除数为零</li> </ul> |

<sup>1</sup> 对于以上两条指令，SM 位用于指示错误和非法值。如果在除法运算过程中 SM1.3（除数为零）置位，则其它数学运算状态位保持不变。否则，在数字运算完成时，所有受支持的数学运算状态位均包含有效状态。

| 输入/输出   | 数据类型 | 操作数   |
|---------|------|---|
| IN1、IN2 | INT  | IW、QW、VW、MW、SMW、SW、T、C、LW、AC、AIW、*VD、*LD、*AC、常数 |
| OUT     | DINT | ID、QD、VD、MD、SMD、SD、LD、AC、*VD、*LD、*AC            |

示例：MUL 和 DIV 指令

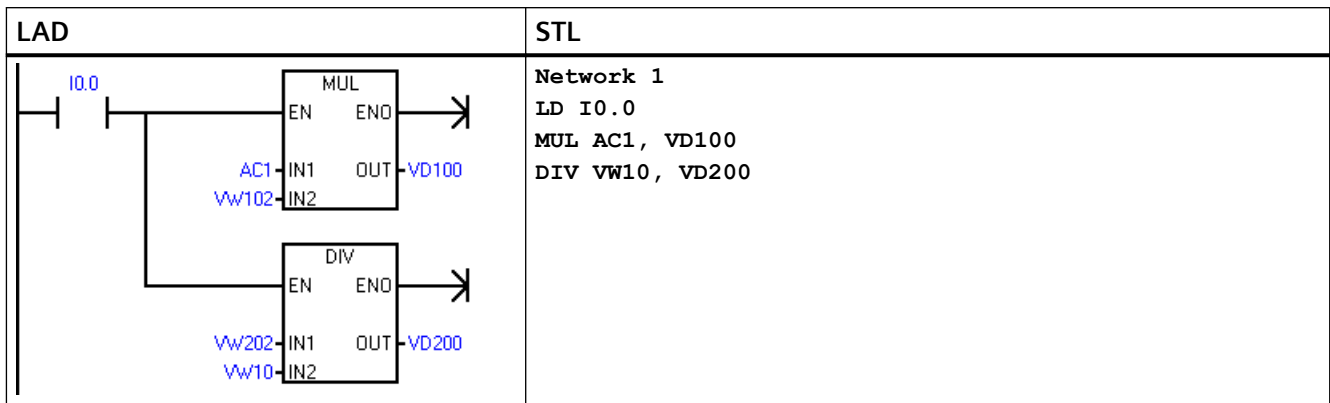





<sup>1</sup> VD100 包含：VW100 和 VW102，VD200 包含：VW200 和 VW202。

LAD 示例中的实数运算

|      |       |   |       |   |       |       |
|------|-------|---|-------|---|-------|-------|
|      | IN1   |   | IN2   |   | OUT   |       |
| 数据相乘 | 400   | * | 200   | = | 80000 |       |
| 数据地址 | AC1   |   | VW102 |   | VD100 |       |
|      |       |   |       |   |       |       |
|      |       |   |       |   | 余数    | 商     |
| 数据相除 | 4000  | / | 41    | = | 23    | 97    |
| 数据地址 | VW202 |   | VW10  |   | VW200 | VW202 |
|      |       |   |       |   |       | VD200 |

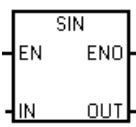
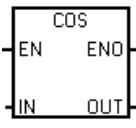
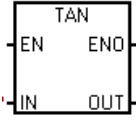
### 9.8.3 三角函数、自然对数/自然指数和平方根

#### 三角函数和反三角函数说明

| LAD/FBD   | STL                   | 描述  |
|---|-----------------------|---|
|    | <b>SIN IN, OUT</b>    | <p>正弦 (SIN)、余弦 (COS) 和正切 (TAN) 指令计算角度值 IN 的三角函数，并在 OUT 中输出结果。</p> <p>反正弦 (ARC_SIN)、反余弦 (ARC_COS) 和反正切 (ARC_TAN) 指令计算角度值 IN 的反三角函数，并在 OUT 中输出结果。</p>                 |
|    | <b>COS IN, OUT</b>    | <p>ARCSIN 和 ARCCOS 的 IN 取值范围为 [-1,1]。</p> <p>输入角度值以弧度为单位。</p>   |
|    | <b>TAN IN, OUT</b>    | <ul style="list-style-type: none"> <li>• <math>SIN(IN) = OUT</math></li> <li>• <math>COS(IN) = OUT</math></li> <li>• <math>TAN(IN) = OUT</math></li> </ul>          |
|   | <b>ARCSIN IN, OUT</b> | <ul style="list-style-type: none"> <li>• <math>ARCSIN(IN) = OUT</math></li> <li>• <math>ARCCOS(IN) = OUT</math></li> <li>• <math>ARCTAN(IN) = OUT</math></li> </ul> |
|  | <b>ARCCOS IN, OUT</b> | <p>要将角度从度转换为弧度：使用 MUL_R(*R) 指令将以度为单位的角度乘以 1.745329E-2（约为 <math>\pi/180</math>）。</p>   |
|  | <b>ARCTAN IN, OUT</b> | <p>对于数学函数指令，SM1.1 用于指示溢出错误和非法值。如果 SM1.1 置位，则 SM1.0 和 SM1.2 的状态无效，原始输入操作数不变。如果 SM1.1 未置位，则数学运算已完成且结果有效，并且 SM1.0 和 SM1.2 包含有效状态。</p>                                  |

| ENO = 0 时的非致命错误  | 受影响的 SM 位   |
|--|---|
| <ul style="list-style-type: none"> <li>• 0006H 间接地址</li> <li>• SM1.1 溢出</li> </ul> | <ul style="list-style-type: none"> <li>• SM1.0 运算结果 = 零</li> <li>• SM1.1 溢出、运算期间生成非法值或非法输入</li> <li>• SM1.2 负数结果</li> </ul> |

9.8 数学

| 输入/输出 | 数据类型              | 操作数                                     |
|-------|-------------------|---|
| IN    | REAL <sup>1</sup> | ID、QD、VD、MD、SMD、SD、LD、AC、*VD、*LD、*AC、常数 |
| OUT   | REAL <sup>1</sup> | ID、QD、VD、MD、SMD、SD、LD、AC、*VD、*LD、*AC    |

<sup>1</sup> 实数（或浮点数）使用 ANSI/IEEE 754-1985 标准（单精度）中说明的格式进行表示。有关详细信息，请参见该标准。

自然对数 (LN) 和自然指数 (EXP) 指令

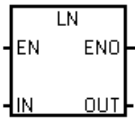
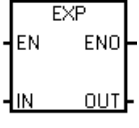
| LAD/FBD  | STL                | 描述   |
|--|--------------------|--|
|   | <b>LN IN, OUT</b>  | <p>自然对数指令 (LN) 对 IN 中的值执行自然对数运算，并在 OUT 中输出结果。</p> <p>自然指数指令 (EXP) 执行以 e 为底，以 IN 中的值为幂的指数运算，并在 OUT 中输出结果。</p> <ul style="list-style-type: none"> <li>LN (IN) = OUT</li> <li>EXP (IN) = OUT</li> </ul> <p>要从自然对数获得以 10 为底的对数：将自然对数除以 2.302585（约为 10 的自然对数）。</p> <p>若要将任意实数作为另一个实数的幂，包括分数指数：组合自然指数指令和自然对数指令。例如，要将 X 作为 Y 的幂，请使用 EXP (Y * LN (X))。</p> |
|  | <b>EXP IN, OUT</b> |  |

| ENO = 0 时的非致命错误  | 受影响的 SM 位   |
|--|---|
| <ul style="list-style-type: none"> <li>0006H 间接地址</li> <li>SM1.1 溢出</li> </ul> | <ul style="list-style-type: none"> <li>SM1.0 运算结果 = 零</li> <li>SM1.1 溢出、运算期间生成非法值或非法输入</li> <li>SM1.2 负数结果</li> </ul> |

| 输入/输出 | 数据类型              | 操作数                                     |
|-------|-------------------|---|
| IN    | REAL <sup>1</sup> | ID、QD、VD、MD、SMD、SD、LD、AC、*VD、*LD、*AC、常数 |
| OUT   | REAL <sup>1</sup> | ID、QD、VD、MD、SMD、SD、LD、AC、*VD、*LD、*AC    |

<sup>1</sup> 实数（或浮点数）使用 ANSI/IEEE 754-1985 标准（单精度）中说明的格式进行表示。有关详细信息，请参见该标准。

## 平方根 (SQRT) 指令

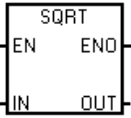
| LAD/FBD   | STL                 | 描述  |
|---|---------------------|---|
|  | <b>SQRT</b> IN, OUT | <p>平方根指令 (SQRT) 计算实数 (IN) 的平方根，产生一个实数结果 OUT。</p> <ul style="list-style-type: none"> <li>• <math>SQRT(IN) = OUT</math></li> </ul> <p>要获得其它根：</p> <ul style="list-style-type: none"> <li>• 5 的立方 = <math>5^3 = EXP(3*LN(5)) = 125</math></li> <li>• 125 的立方根 = <math>125^{(1/3)} = EXP((1/3)*LN(125)) = 5</math></li> <li>• 5 的立方的平方根 = <math>5^{(3/2)} = EXP(3/2*LN(5)) = 11.18034</math></li> </ul> |

| ENO = 0 时的非致命错误  | 受影响的 SM 位   |
|--|---|
| <ul style="list-style-type: none"> <li>• 0006H 间接地址</li> <li>• SM1.1 溢出</li> </ul> | <ul style="list-style-type: none"> <li>• SM1.0 运算结果 = 零</li> <li>• SM1.1 溢出、运算期间生成非法值或非法输入</li> <li>• SM1.2 负数结果</li> </ul> |

| 输入/输出 | 数据类型              | 操作数                                     |
|-------|-------------------|---|
| IN    | REAL <sup>1</sup> | ID、QD、VD、MD、SMD、SD、LD、AC、*VD、*LD、*AC、常数 |
| OUT   | REAL <sup>1</sup> | ID、QD、VD、MD、SMD、SD、LD、AC、*VD、*LD、*AC    |

<sup>1</sup> 实数（或浮点数）使用 ANSI/IEEE 754-1985 标准（单精度）中说明的格式进行表示。有关详细信息，请参见该标准。

9.8.4 递增和递减

| LAD/FBD  | STL                              | 说明   |
|--|----------------------------------|--|
| <br>INC_W<br>INC_DW | INCB OUT<br>INCW OUT<br>INCD OUT | 递增指令对输入值 IN 加 1 并将结果输入 OUT 中。<br>• LAD 和 FBD: $IN + 1 = OUT$<br>• STL: $OUT + 1 = OUT$<br>字节递增 (INC_B) 运算为无符号运算。字递增 (INC_W) 运算为有符号运算。双字递增 (INC_DW) 运算为有符号运算。 |
| <br>DEC_W<br>DEC_DW | DECB OUT<br>DECW OUT<br>DECD OUT | 递减指令将输入值 IN 减 1，并在 OUT 中输出结果。<br>• LAD 和 FBD: $IN - 1 = OUT$<br>• STL: $OUT - 1 = OUT$<br>字节递减 (DEC_B) 运算为无符号运算。字递减 (DEC_W) 运算为有符号运算。双字递减 (DEC_D) 运算为有符号运算。  |

| ENO = 0 时的非致命错误  | 受影响的 SM 位   |
|--|---|
| <ul style="list-style-type: none"> <li>• 0006H 间接地址</li> <li>• SM1.1 溢出</li> </ul> | <ul style="list-style-type: none"> <li>• SM1.0 运算结果 = 零</li> <li>• SM1.1 溢出、运算期间生成非法值或非法输入</li> <li>• SM1.2 负数结果</li> </ul> |

| 输入/输出 | 数据类型 | 操作数   |
|-------|------|---|
| IN    | BYTE | IB, QB, VB, MB, SMB, SB, LB, AC, *VD, *LD, *AC, Constant            |
|       | INT  | IW, QW, VW, MW, SMW, SW, T, C, LW, AC, AIW, *VD, *LD, *AC, Constant |
|       | DINT | ID, QD, VD, MD, SMD, SD, LD, AC, HC, *VD, *LD, *AC, Constant        |
| OUT   | BYTE | IB, QB, VB, MB, SMB, SB, LB, AC, *VD, *AC, *LD                      |
|       | INT  | IW, QW, VW, MW, SMW, SW, T, C, LW, AC, *VD, *LD, *AC                |
|       | DINT | ID, QD, VD, MD, SMD, SD, LD, AC, *VD, *LD, *AC                      |

示例：递增和递减

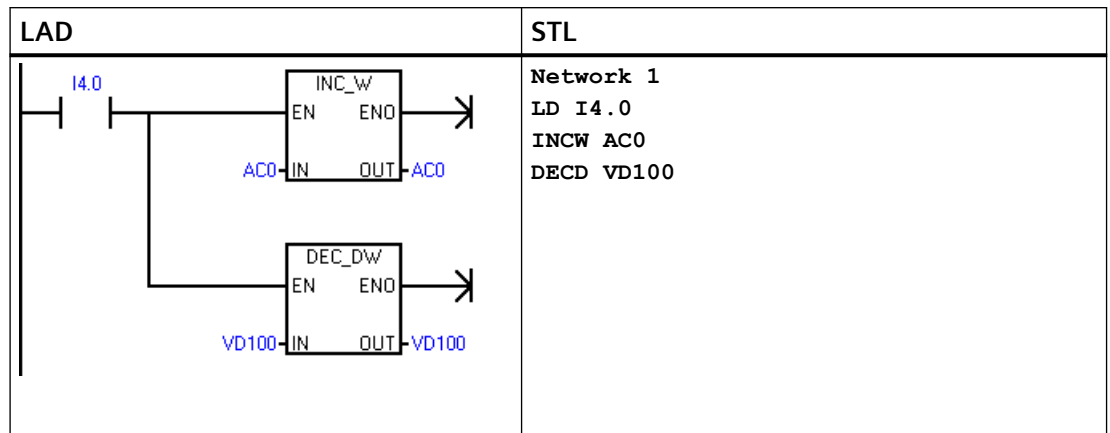

LAD 示例中的递增/递减运算

|      |        |   |   |          |
|------|--------|---|---|----------|
|      | IN     |   |   | OUT      |
| 字递增  | 125    | + | 1 | = 126    |
| 数据地址 | AC0    |   |   | AC0      |
|      |        |   |   |          |
| 双字递减 | 128000 | - | 1 | = 127999 |
| 数据地址 | VD100  |   |   | VD100    |

9.8.5 取最大值或最小值

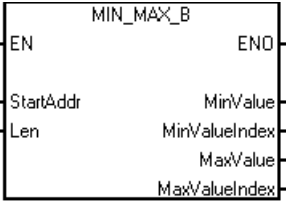
| LAD/FBD   | STL  | 描述  |
|---|--|---|
|  <p>MIN_MAX_I<br/>MIN_MAX_DI<br/>MIN_MAX_R</p> | <pre> <b>MINMAXB</b> StarAddr, MinValue, MinValueIndex, MaxValue, MaxValueIndex, Len  <b>MINMAXI</b> StarAddr, MinValue, MinValueIndex, MaxValue, MaxValueIndex, Len  <b>MINMAXDI</b> StarAddr, MinValue, MinValueIndex, MaxValue, MaxValueIndex, Len  <b>MINMAXR</b> StarAddr, MinValue, MinValueIndex, MaxValue, MaxValueIndex, Len                     </pre> | <p>“取最大值或最小值”指令比较可用输入的值，然后将最小值和最大值的值及索引写入 MinValue, MinValueIndex, MaxValue 和 MaxValueIndex 的输出。</p> <p>如果数组中有多个最小值或最大值，则会输出第一个最小值或最大值的索引号。数组的索引从 0 开始。</p> |

ENO = 0 时的非致命错误

- 0X0006: 间接地址，Len 超出 V 区的长度。
- 0X0090: 无效参数 (Len=0 时)。

| 输入/输出                        | 数据类型 | 操作数   |
|------------------------------|------|---|
| StartAddr                    | BYTE | IB, QB, VB, MB, SMB, SB, LB, *VD, *LD, *AC,               |
|                              | INT  | IW, QW, VW, MW, SMW, SW, T, C, LW, AIW, *VD, *LD, *AC     |
|                              | DINT | ID, QD, VD, MD, SMD, SD, LD, *VD, *LD, *AC                |
|                              | REAL | ID, QD, VD, MD, SMD, SD, LD, *VD, *LD, *AC                |
| Len                          | WORD | IW, QW, VW, MW, SMW, SW, LW, AC, Constant, *VD, *LD, *AC  |
| MinValue, MaxValue           | BYTE | IB, QB, VB, MB, SMB, SB, LB, AC, *VD, *AC, *LD            |
|                              | INT  | IW, QW, VW, MW, SMW, SW, T, C, LW, AC, *VD, *LD, *AC, AQW |
|                              | DINT | ID, QD, VD, MD, SMD, SD, LD, AC, *VD, *LD, *AC            |
|                              | REAL | ID, QD, VD, MD, SMD, SD, LD, AC, *VD, *LD, *AC            |
| MinValueIndex, MaxValueIndex | WORD | IW, QW, VW, MW, SMW, SW, T, C, LW, *VD, *LD, *AC          |



示例：取数组的最小值

| LAD  |       | STL  |        |       |       |        |
|--|-------|--|--------|-------|-------|--------|
|  |       | <p>程序段 1</p> <pre>LD IO.0 MINMAXI VW200, VW300, VW302, VW304, VW306, 6</pre> |        |       |       |        |
| <p>取源 6 字地址序列（VW200 到 VW210）中的 MinValue、MinValueIndex、MaxValue 和 MaxValueIndex，并将其写入到目标字地址序列（VW300 到 VW306）。</p> |       |  |        |       |       |        |
| 源数据值   | +98   | -522   | +100   | +0    | +6    | +10000 |
| 源数据地址  | VW200 | VW202  | VW204  | VW206 | VW208 | VW210  |
| <p>如果 IO.0 = 1，则执行 MIN_MAX_I 获取 MinValue、MinValueIndex、MaxValue 和 MaxValueIndex，并将其写入到目标地址</p>                   |       |  |        |       |       |        |
| 目标数据值  | -522  | 1  | +10000 | 5     |       |        |
| 目标数据地址   | VW300 | VW302  | VW304  | VW306 |       |        |

9.8.6 取随机值

| LAD/FBD | STL  | 描述                                 |
|---------|--|------------------------------------|
|         | <pre>RANDB LowerBound UpperBound OUT  RANDI LowerBound UpperBound OUT  RANDDI LowerBound UpperBound OUT  RANDR LowerBound UpperBound OUT</pre> | <p>随机指令向 OUT 输出生成所设定范围内的一个随机值。</p> |

ENO = 0 时的非致命错误

- 0X0090: 无效参数（LowerBound > UpperBound 时）。

9.8 数学

| 输入/输出      | 数据类型 | 操作数   |
|------------|------|---|
| LowerBound | BYTE | IB, QB, VB, MB, SMB, SB, LB, AC, *VD, *AC, *LD, Constant            |
|            | INT  | IW, QW, VW, MW, SMW, SW, T, C, LW, AC, AIW, *VD, *AC, *LD, Constant |
|            | DINT | ID, QD, VD, MD, SMD, SD, LD, AC, HC, *VD, *LD, *AC, Constant        |
|            | REAL | ID, QD, VD, MD, SMD, SD, LD, AC, *VD, *LD, *AC, Constant            |
| UpperBound | BYTE | IB, QB, VB, MB, SMB, SB, LB, AC, *VD, *AC, *LD, Constant            |
|            | INT  | IW, QW, VW, MW, SMW, SW, T, C, LW, AC, AIW, *VD, *AC, *LD, Constant |
|            | DINT | ID, QD, VD, MD, SMD, SD, LD, AC, HC, *VD, *LD, *AC, Constant        |
|            | REAL | ID, QD, VD, MD, SMD, SD, LD, AC, *VD, *LD, *AC, Constant            |
| OUT        | BYTE | IB, QB, VB, MB, SMB, SB, LB, AC, *VD, *AC, *LD                      |
|            | INT  | IW, QW, VW, MW, SMW, SW, T, C, LW, AC, *VD, *AC, *LD                |
|            | DINT | ID, QD, VD, MD, SMD, SD, LD, AC, *VD, *LD, *AC                      |
|            | REAL | ID, QD, VD, MD, SMD, SD, LD, AC, *VD, *LD, *AC                      |

示例：取随机值

| LAD  |           | STL  |
|--|-----------|--|
|  |           | <pre> 程序段 1 LD IO.0 RANDR VD100, VD110, VD120                     </pre> |
| 取 lowerBound VD100 和 Upper Bound VD110 之间的两个封闭区间间的随机数。 |           |  |
| 源数据值   | +10.0     | +10000.0   |
| 源数据地址  | VD100     | VD110  |
| 如果 IO.0 = 1，则执行 RAND_R 以获取源数据值中的随机值，并将其写入到目标地址         |           |  |
| 目标数据值  | +1869.342 |  |
| 目标数据地址   | VD120     |  |

## 9.8.7 数组进行排序

| LAD/FBD  | STL  | 描述                           |
|--|--|------------------------------|
|  <p>SORT_B</p> <p>EN ENO</p> <p>Mode OUT</p> <p>StartAddr</p> <p>Len</p> <p>SORT_I</p> <p>SORT_DI</p> <p>SORT_R</p> | <p><b>SORTB Mode,</b><br/><b>StartAddr, OUT, Len</b></p> <p><b>SORTI Mode,</b><br/><b>StartAddr, OUT, Len</b></p> <p><b>SORTDI Mode,</b><br/><b>StartAddr, OUT, Len</b></p> <p><b>SORTR Mode,</b><br/><b>StartAddr, OUT, Len</b></p> | Sort 指令排序给定的数组，并将其写入 OUT 输出。 |

## ENO = 0 时的非致命错误

- 0X0006: 间接地址，Len 超出 V 区的长度。
- 0X0090: 无效参数 (Len=0, 或模式不为 0 或 1 时)。

| 输入/输出             | 数据类型 | 操作数  |
|-------------------|------|--|
| Mode <sup>1</sup> | BYTE | IB, QB, VB, MB, SMB, SB, LB, AC, Constant                |
| StartAddr         | BYTE | IB, QB, VB, MB, SMB, SB, LB, *VD, *LD, *AC,              |
|                   | INT  | IW, QW, VW, MW, SMW, SW, T, C, LW, AIW, *VD, *LD, *AC    |
|                   | DINT | ID, QD, VD, MD, SMD, SD, LD, *VD, *LD, *AC               |
|                   | REAL | ID, QD, VD, MD, SMD, SD, LD, *VD, *LD, *AC               |
| Len               | WORD | IW, QW, VW, MW, SMW, SW, LW, AC, Constant, *VD, *LD, *AC |
| OUT               | BYTE | IB, QB, VB, MB, SMB, SB, LB, *VD, *AC, *LD               |
|                   | INT  | IW, QW, VW, MW, SMW, SW, T, C, LW, *VD, *LD, *AC         |
|                   | DINT | ID, QD, VD, MD, SMD, SD, LD, *VD, *LD, *AC               |
|                   | REAL | ID, QD, VD, MD, SMD, SD, LD, *VD, *LD, *AC               |

<sup>1</sup> 0: 按升序排序; 1: 按降序排序

示例：数组进行排序

| LAD  |  | STL   |       |       |       |       |       |
|--|--|---|-------|-------|-------|-------|-------|
|  |  | 程序段 1<br>LD IO.0<br>SORTI VB10, VW100, VW200, 6 |       |       |       |       |       |
| 以字地址为起始，对源 6 字地址序列（VW100 到 VW110）中的数据按升序 (VB10=0) 排序，并将其写入到目标序列 (VW200)。 |  |   |       |       |       |       |       |
| 源数据值   |  | +23   | +123  | +98   | +200  | +300  | -2    |
| 源数据地址  |  | VW100   | VW102 | VW104 | VW106 | VW108 | VW110 |
| 如果 IO.0 = 1，则执行 SORT_INT 对源数据进行排序并将其写入目标地址                               |  |   |       |       |       |       |       |
| 目标数据值  |  | -2  | +23   | +98   | +123  | +200  | +300  |
| 目标数据地址   |  | VW200   | VW202 | VW204 | VW206 | VW208 | VW210 |

9.8.8 取数组的平均值

| LAD/FBD | STL                                | 描述                                  |
|---------|------------------------------------|-------------------------------------|
|         | <b>AVGB StartAddr<br/>OUT Len</b>  | Average 指令计算给定数组的平均值，并将其写入到 OUT 输出。 |
|         | <b>AVGI StartAddr<br/>OUT Len</b>  |                                     |
| AVG_DI  | <b>AVGDI StartAddr<br/>OUT Len</b> |                                     |
| AVG_R   | <b>AVGR StartAddr<br/>OUT Len</b>  |                                     |

ENO = 0 时的非致命错误

- 0X0006: 间接地址，Len 超出 V 区的长度。
- 0X0090: 无效参数 (Len=0 时)。

| 输入/输出     | 数据类型 | 操作数  |
|-----------|------|--|
| StartAddr | BYTE | IB, QB, VB, MB, SMB, SB, LB, *VD, *LD, *AC,              |
|           | INT  | IW, QW, VW, MW, SMW, SW, T, C, LW, AIW, *VD, *LD, *AC    |
|           | DINT | ID, QD, VD, MD, SMD, SD, LD, *VD, *LD, *AC               |
|           | REAL | ID, QD, VD, MD, SMD, SD, LD, *VD, *LD, *AC               |
| Len       | WORD | IW, QW, VW, MW, SMW, SW, LW, AC, Constant, *VD, *LD, *AC |
| OUT       | BYTE | IB, QB, VB, MB, SMB, SB, LB, AC, *VD, *AC, *LD           |
|           | INT  | IW, QW, VW, MW, SMW, SW, T, C, LW, AC, *VD, *LD, *AC     |
|           | DINT | ID, QD, VD, MD, SMD, SD, LD, AC, *VD, *LD, *AC           |
|           | REAL | ID, QD, VD, MD, SMD, SD, LD, AC, *VD, *LD, *AC           |

### 示例：取数组的平均值

| LAD  | STL   |
|--|---|
|  | <pre> 程序段 1 LD I0.0 AVGB VB200, VB300, 6 </pre> |
| <p>获取源 6 字节地址序列（VB200 到 VB205）中所设置范围内的平均值，并将其写入到目标字地址 (VB300)。</p> |   |
| 源数据值   | 10      20      30      50      60      70      |
| 源数据地址  | VB200   VB201   VB202   VB203   VB204   VB205   |
| <p>如果 I0.0 = 1，则执行 AVG_B，以计算源数据的平均值，并将其写入到目标地址</p>                 |   |
| 目标数据值  | 40  |
| 目标数据地址   | VB300   |

9.8.9 取绝对值

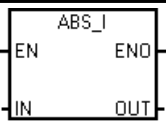
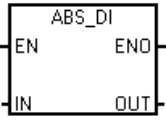
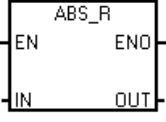
| LAD/FBD   | STL  | 描述  |
|---|--|---|
| <br><br> | <b>ABS I IN OUT</b><br><b>ABS DI IN OUT</b><br><b>ABS R IN OUT</b> | 该指令会对输入 IN 处指定的值取绝对值，并将结果加载到存储器位置 OUT 中。<br><br><b>注：</b> 该指令不会影响边界值。例如，对于类型 INT，当输入为 -32768 时，则输出会保持 -32768。 |

| ENO = 0 时的非致命错误  | 受影响的 SM 位  |
|--|--|
| <ul style="list-style-type: none"> <li>0X0090: invalid parameter (无效参数)</li> </ul> | <ul style="list-style-type: none"> <li>SM1.0 运算结果 = 零</li> </ul> |

| 输入/输出 | 数据类型 | 操作数   |
|-------|------|---|
| IN    | INT  | IW, QW, VW, MW, SMW, SW, T, C, LW, AC, AIW, *VD, *AC, *LD, Constant |
|       | DINT | ID, QD, VD, MD, SMD, SD, LD, AC, HC, *VD, *LD, *AC, Constant        |
|       | REAL | ID, QD, VD, MD, SMD, SD, LD, AC, *VD, *LD, *AC, Constant            |
| OUT   | INT  | IW, QW, VW, MW, SMW, SW, T, C, LW, AC, *VD, *AC, *LD                |
|       | DINT | ID, QD, VD, MD, SMD, SD, LD, AC, *VD, *LD, *AC                      |
|       | REAL | ID, QD, VD, MD, SMD, SD, LD, AC, *VD, *LD, *AC                      |

示例：绝对值指令

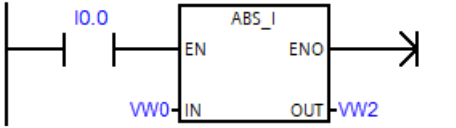
| LAD   | STL  |
|---|--|
|  | 取 VW0 的绝对值。结果放在 VW2 中。<br><b>程序段 1</b><br><b>LD IO.0</b><br><b>ABS I VW0 VW2</b> |

## 9.8.10 低通滤波器

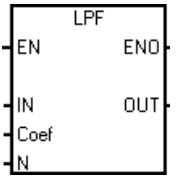
| LAD/FBD   | STL   | 描述  |
|---|---|---|
|  | <b>LPF</b><br><b>IN, Coef, N, OUT</b><br><b>T</b> | <p>可使用“低通滤波器”指令来衰减高频分量，例如信号中的噪声。使用以下公式计算指令的结果：</p> $y(n) = \text{Coef} * y(n-1) + (1 - \text{Coef}) * x(n);$ <p><math>y(n)</math> 为当前滤波器输出，<math>\text{Coef}</math> 为滤波器系数，<math>y(n-1)</math> 为上一个滤波器输出，<math>x(n)</math> 为当前采样值。</p> <p>可指定以下滤波器参数：</p> <ul style="list-style-type: none"> <li>• <b>Coef</b>: 滤波器系数<br/>如果作为命令中的比率参数的滤波器系数被设为 0，则不执行滤波。</li> <li>• <b>N</b>: 目前，S7-200 SMART 支持 64 个一阶低通滤波器，因此在编程时必须指定使用哪个滤波器。<br/>相同编号的低通滤波器将使用历史滤波值和当前采样值一起计算，得到当前滤波值。</li> </ul> |

**ENO = 0 时的非致命错误**

- 0X0090: 无效参数（N 和 Coef 的值超出范围时）。

| 输入/输出 | 数据类型 | 操作数  | 备注                   |
|-------|------|--|----------------------|
| IN    | WORD | AIW/VW   |                      |
| Coef  | REAL | ID,QD,VD,MD,SMD,SD,LD,AC,*VD,*LD,*AC, Constant | Coef 必须处于范围 [0, 1) 内 |
| N     | BYTE | VB, Constant                                   | N 必须处于范围 [0, 63] 内   |
| OUT   | WORD | AQW/VW   |                      |

9.9 PID

示例：低通滤波器

| LAD   | STL  |
|---|--|
| 选择滤波器 0 以处理滤波器系数为 0.9 的 AIW16 的输入。结果放在 AQW18 中。 |  |
|   | <pre>LD I0.0 LPF AIW16, 0.9, 0, AQW18</pre>  |
| <p style="text-align: center;">Before_LPF</p>   | <p style="text-align: center;">After_LPF</p> |

9.9 PID

| LAD/FBD | STL                      | 描述   |
|---------|--------------------------|--|
|         | <pre>PID TBL, LOOP</pre> | PID 回路指令 (PID) 根据输入和表 (TBL) 中的组态信息对引用的 LOOP 执行 PID 回路计算。 |

| ENO = 0 时的非致命错误   | 受影响的 SM 位  |
|---|--|
| <ul style="list-style-type: none"> <li>• 0013H PID 回路表非法</li> </ul> | <ul style="list-style-type: none"> <li>• SM1.1 溢出</li> </ul> |



| 输入/输出 | 数据类型 | 操作数         |
|-------|------|-------------|
| TBL   | BYTE | VB          |
| LOOP  | BYTE | 常数 (0 到 15) |

PID 回路指令（比例、积分、微分回路）用于执行 PID 计算。逻辑堆栈栈顶 (TOS) 值必须为 ON（能流），才能启用 PID 计算。该指令有两个操作数：作为回路表起始地址的表地址和取值范围为常数 0 到 15 的回路编号。

可以在程序中使用十六条 PID 指令。如果两条或两条以上的 PID 指令使用同一回路编号（即使它们的表地址不同），这些 PID 计算会互相干扰，输出不可预料。

回路表存储九个用于监控回路运算的参数，这些参数中包含过程变量当前值和先前值、设定值、输出、增益、采样时间、积分时间（复位）、微分时间（速率）以及积分和（偏置）。

要在所需采样速率下执行 PID 计算，必须在定时中断例程或主程序中以受定时器控制的速率执行 PID 指令。必须通过回路表提供采样时间作为 PID 指令的输入。

如果出现错误，将在 SMB220-SMB235：PID 控制错误代码 (页 1065) 中进行指示。

PID 指令已集成自整定功能。有关自整定的详细说明，请参见“PID 回路和整定” (页 755)。“PID 整定控制面板” (页 771) 只能用于通过 PID 向导创建的 PID 回路。

STEP 7-Micro/WIN SMART 提供 PID 向导，指导您为闭环控制过程定义 PID 算法。从“工具”(Tools) 菜单中选择“指令向导”(Instruction Wizard) 命令，然后从“指令向导”(Instruction Wizard) 窗口中选择“PID”。

---

### 说明

上限设定值和下限设定值应与过程变量的上下限对应。

---

### 9.9.1 使用 PID 向导

#### 使用 PID 向导组态 PID 回路

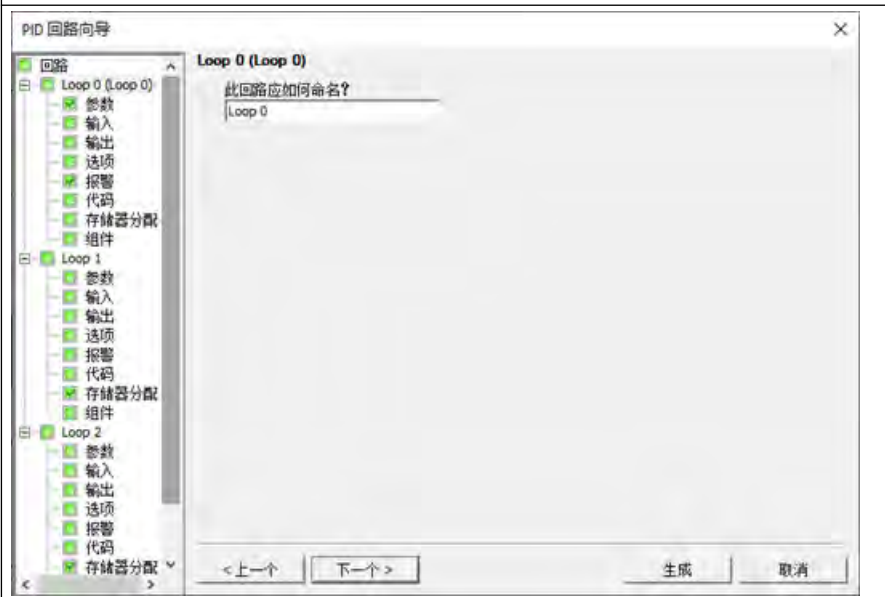
| 画面   | 描述   |
|--|--|
|   | <p>在此对话框中选择要组态的回路。最多可组态 16 个回路。</p> <p>在此对话框上选择回路时，PID 向导左侧的导航视图随组态该回路所需的所有节点一起更新。</p> |
|  | <p>可为回路组态自定义名称。该画面的默认名称为“Loop x”，其中“x”为该回路的编号。</p>                                     |

| 画面   | 描述  |
|--|---|
|  <p>设置下列回路参数：</p> <p><b>双向输出已禁用</b></p> <ul style="list-style-type: none"> <li>增益（默认值 = 1.00）</li> <li>采样时间（默认值 = 1.00）</li> <li>积分时间（默认值 = 10.00）</li> <li>微分时间（默认值 = 0.00）</li> </ul> <p><b>双向输出已启用</b></p> <p>正向/加热参数</p> <ul style="list-style-type: none"> <li>增益（默认值 = 1.00）</li> <li>采样时间（默认值 = 1.00）</li> <li>积分时间（默认值 = 10.00）</li> <li>微分时间（默认值 = 0.00）</li> </ul> <p>负向/制冷参数</p> <ul style="list-style-type: none"> <li>增益（默认值 = -1.00）</li> <li>采样时间（默认值 = 1.00）</li> <li>积分时间（默认值 = 10.00）</li> <li>微分时间（默认值 = 0.00）</li> </ul> | <p>设置下列回路参数：</p> <p><b>双向输出已禁用</b></p> <ul style="list-style-type: none"> <li>增益（默认值 = 1.00）</li> <li>采样时间（默认值 = 1.00）</li> <li>积分时间（默认值 = 10.00）</li> <li>微分时间（默认值 = 0.00）</li> </ul> <p><b>双向输出已启用</b></p> <p>正向/加热参数</p> <ul style="list-style-type: none"> <li>增益（默认值 = 1.00）</li> <li>采样时间（默认值 = 1.00）</li> <li>积分时间（默认值 = 10.00）</li> <li>微分时间（默认值 = 0.00）</li> </ul> <p>负向/制冷参数</p> <ul style="list-style-type: none"> <li>增益（默认值 = -1.00）</li> <li>采样时间（默认值 = 1.00）</li> <li>积分时间（默认值 = 10.00）</li> <li>微分时间（默认值 = 0.00）</li> </ul> |
|  <p>指定回路过程变量 (PV) 的标定方式。回路 PV 是为向导生成的子程序所指定的参数。</p> <p>类型</p> <p>过程变量标定</p> <p>双极性</p> <p>标定</p> <p>过程变量</p> <p>下限: -27648 单位</p> <p>上限: 27648 单位</p> <p>回路设定值</p> <p>0.0 单位</p> <p>100.0 单位</p>   | <p>指定回路过程变量 (PV) 如何标定。可以从以下选项中选择：</p> <ul style="list-style-type: none"> <li>单极性（默认值：0 至 27648）</li> <li>双极性（默认范围：-27648 至 27648）</li> <li>单极性 20% 偏移量（范围：5530 至 27648）</li> <li>温度 x 10 °C</li> <li>温度 x 10 °F</li> </ul> <p>在“标定”(Scaling) 参数中，指定回路设定值 (SP) 如何标定。默认值是 0.0 和 100.0 之间的一个实数。</p>  |

| 画面   | 描述  |
|--|---|
|  | <p>输入回路输出选项：</p> <ul style="list-style-type: none"> <li>• 回路输出如何标定：             <ul style="list-style-type: none"> <li>- 模拟量</li> <li>- 数字量</li> </ul> </li> <li>• 模拟标定参数：             <ul style="list-style-type: none"> <li>- 单极性（默认值：0 至 27648）</li> <li>- 双极性（默认范围：-27648 至 27648）</li> <li>- 单极性 20% 偏移量（范围：5530 至 27648）</li> </ul> </li> <li>• 模拟量范围参数：指定回路输出范围。可能的范围为 -27648 到 +27648，具体取决于标定选择。</li> </ul> |

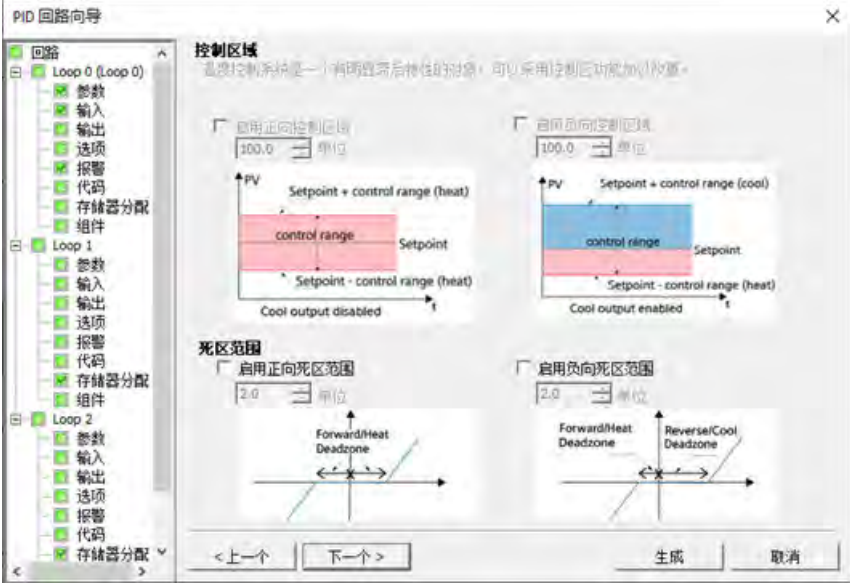
| 画面   | 描述   |
|--|--|
|  | <p>可为温度控制系统设置控制区和死区。</p> <p><b>控制区</b></p> <p>当禁用双向时：</p> <ul style="list-style-type: none"> <li>• 如果输入 &gt; 设定值 + 控制区宽度，             <ul style="list-style-type: none"> <li>- PID 输出为 0（当增益 &gt; 0 时）</li> <li>- PID 输出为 1（当增益 &lt; 0 时）</li> </ul> </li> <li>• 如果输入 &lt; 设定值 - 控制区宽度，             <ul style="list-style-type: none"> <li>- PID 输出为 1（当增益 &gt; 0 时）</li> <li>- PID 输出为 0（当增益 &lt; 0 时）</li> </ul> </li> <li>• 如果设定值 - 控制区宽度 ≤ 输入 ≤ 设定值 + 控制区宽度，则 PID 输出根据 PID 算法进行计算。</li> </ul> <p>当启用双向时：</p> <ul style="list-style-type: none"> <li>• 如果输入 &gt; 设定值 + 控制区宽度（制冷），则 PID 输出为基于最大值 (-1.0) 制冷</li> <li>• 如果输入 &lt; 设定值 - 控制区宽度（加热），则 PID 输出为基于最大值 (1.0) 加热</li> <li>• 如果设定值 - 控制区宽度（加热） ≤ 输入 ≤ 设定值 + 控制区宽度（制冷），则 PID 输出（加热或制冷）根据 PID 算法进行计算。</li> </ul> <p><b>死区</b></p> <ul style="list-style-type: none"> <li>• 双向被禁止时，死区位于“设定值 - 死区宽度”和“设定值 + 死区宽度”之间。</li> <li>• 双向被使能时，死区位于“设定值 - 死区宽度（正向/加热）”和“设定值 + 死区宽度（负向/制冷）”之间。</li> </ul> |

| 画面   | 描述   |
|--|--|
|   | <p>可指定通过报警输入识别的条件。根据需要使用复选框启用报警：</p> <ul style="list-style-type: none"> <li>报警下限 (PV)：设置 0.0 到报警上限之间的标准化报警下限；默认值是 0.10。</li> <li>报警上限 (PV)：设置报警下限到 1.00 之间的标准化报警上限，默认值是 0.90。</li> <li>模拟量输入错误：指定将输入模块连接到 PLC 的位置。</li> </ul>  |
|  | <p>可进行以下代码选择：</p> <ul style="list-style-type: none"> <li>子例程：PID 向导创建用于初始化所选 PID 组态的子例程。</li> <li>中断：PID 向导创建用于 PID 回路执行的中断例程。<br/>注：向导为子例程和中断例程指定了默认名称；您可编辑该默认名称。</li> <li>手动控制：使用“添加 PID 的手动控制”(Add Manual Control of the PID) 复选框以允许手动控制 PID 回路。</li> </ul> <p><b>注：</b>当 PID 处于手动模式时，应当通过向“手动输出”(Manual Output) 参数写入一个标准化值（如下所示）的方法控制输出，而不是用直接更改输出的方法控制输出。这样会在 PID 返回自动模式时自动提供无扰动转换。</p> <ul style="list-style-type: none"> <li>单向：0.00 到 1.00</li> <li>双向：-1.00 到 1.00</li> </ul> |

| 画面  | 描述   |
|---|--|
|   | <p>可指定数据块中放置组态的 V 存储器字节的起始地址。向导可建议一个表示大小正确且未使用的 V 存储器器块的地址。</p> <ul style="list-style-type: none"> <li>• 单向：120 个字节</li> <li>• 双向：240 个字节</li> </ul> |
|  | <p>该屏幕显示 PID 向导生成的子例程和中断例程列表，并对如何将它们集成到您的程序中进行简要说明。</p>  |

STEP 7-Micro/WIN SMART 中包含 PID 整定控制面板 (页 771)，允许您以图形方式监视 PID 回路。此外，控制面板还可用于启动自整定序列、中止序列以及应用建议的整定值或您自己的整定值。

## 9.9.2 PID 算法

在稳态运行中，PID 控制器调节输出值，使偏差 (e) 为零。偏差是设定值 (SP) (所需工作点) 与过程变量 (PV) (实际工作点) 之差。PID 控制的原理基于以下方程，输出  $M(t)$  是比例项、积分项和微分项的函数：

输出 = 比例项 + 积分项 + 微分项

$$M(t) = K_C * e + K_C \int_0^t e \, dt + M_{\text{initial}} + K_C * de/dt$$

其中：

- M(t)**      回路输出（时间的函数）  
**K<sub>C</sub>**      回路增益  
**e**          回路偏差（设定值与过程变量之差）  
**M<sub>initial</sub>**    回路输出的初始值

要在数字计算机中执行该控制函数，必须将连续函数量化为偏差值的周期采样，并随后计算输出。数字计算机进行处理采用的相应方程如下：

输出 = 比例项 + 积分项 + 微分项

$$M_n = K_C * e_n + K_I * \sum_1^n e_x + M_{\text{initial}} + K_D * (e_n - e_{n-1})$$

其中：

- M<sub>n</sub>**          采样时间 n 时的回路输出计算值  
**K<sub>C</sub>**          回路增益  
**e<sub>n</sub>**          采样时间 n 时的回路偏差值  
**e<sub>n-1</sub>**        前回路偏差值（采样时间 n - 1 时）  
**K<sub>I</sub>**          积分项的比例常数  
**M<sub>initial</sub>**      回路输出的初始值  
**K<sub>D</sub>**          微分项的比例常数

从该公式中可以看出，积分项是从第 1 次采样到当前采样所有偏差项的函数。微分项是当前采样和前一次采样的函数，而比例项仅是当前采样的函数。在数字计算机中，保存偏差项的所有样本既不实际，也没有必要。

因为从第一个样本开始，每次对偏差进行采样时数字计算机都必须计算输出值，因此仅需存储前一偏差值和前一积分项值。由于数字计算机解决方案具有重复特性，因此可以简化在任何采样时间都需计算的方程。简化后的方程如下：

输出 = 比例项 + 积分项 + 微分项

$$M_n = K_C * e_n + K_I * e_n + MX + K_D * (e_n - e_{n-1})$$

其中：

- M<sub>n</sub>**          采样时间 n 时的回路输出计算值  
**K<sub>C</sub>**          回路增益



|           |                        |
|-----------|------------------------|
| $e_n$     | 采样时间 $n$ 时的回路偏差值       |
| $e_{n-1}$ | 前回路偏差值 (采样时间 $n-1$ 时)  |
| $K_I$     | 积分项的比例常数               |
| $MX$      | 前一积分项的值 (采样时间 $n-1$ 时) |
| $K_D$     | 微分项的比例常数               |

CPU 使用以上简化方程的改进方程计算回路输出值。改进的方程如下：

输出 = 比例项 + 积分项 + 微分项

$$M_n = MP_n + MI_n + MD_n$$

其中：

|        |                     |
|--------|---------------------|
| $M_n$  | 采样时间 $n$ 时的回路输出计算值  |
| $MP_n$ | 采样时间 $n$ 时回路输出的比例项值 |
| $MI_n$ | 采样时间 $n$ 时回路输出的积分项值 |
| $MD_n$ | 采样时间 $n$ 时回路输出的微分项值 |

### 理解 PID 方程的元素

**PID 方程的比例项：** 比例项  $MP$  是增益 ( $K_C$ ) 与偏差 ( $e$ ) 的乘积，其中，增益控制输出计算的灵敏度，偏差是给定采样时间时的设定值 ( $SP$ ) 与过程变量 ( $PV$ ) 之差。CPU 求解比例项所采用的方程如下：

$$MP_n = K_C * (SP_n - PV_n)$$

其中：

|        |                     |
|--------|---------------------|
| $MP_n$ | 采样时间 $n$ 时回路输出的比例项值 |
| $K_C$  | 回路增益                |
| $SP_n$ | 采样时间 $n$ 时的设定值      |
| $PV_n$ | 采样时间 $n$ 时的过程变量值    |

**PID 方程的积分项：** 积分项  $MI$  与一段时间内的偏差之和 ( $e$ ) 成比例。CPU 求解积分项所采用的方程如下：

$$MI_n = K_I e_n + MX = K_C * (T_S / T_I) * (SP_n - PV_n) + MX$$

其中：

|        |                              |
|--------|------------------------------|
| $MI_n$ | 采样时间 $n$ 时回路输出的积分项值          |
| $K_C$  | 回路增益                         |
| $T_S$  | 回路采样时间                       |
| $T_I$  | 积分时间（也称为积分时间或复位）             |
| $SP_n$ | 采样时间 $n$ 时的设定值               |
| $PV_n$ | 采样时间 $n$ 时的过程变量值             |
| $MX$   | 采样时间 $n-1$ 时的积分项值（也称为积分和或偏置） |

积分和或偏置 (MX) 是积分项的所有先前值之和。每次计算  $MI_n$  之后，都会使用  $MI_n$  值（该值可能被调整或限定）更新偏置（有关详细信息，请参见“变量和范围”部分）。偏置的初始值通常设为第一次计算回路输出之前的输出值 ( $M_{initial}$ )。积分项还包括几个常数：增益 ( $K_C$ )、采样时间 ( $T_S$ )、积分时间或复位 ( $T_I$ )，其中，采样时间是 PID 回路重新计算输出值的周期时间，积分时间是用于控制积分项在输出计算中的影响的时间。

**PID 方程的微分项：** 微分项 MD 与偏差变化成比例。CPU 使用以下方程来求解微分项：

$$MD_n = K_C * (T_D / T_S) * ((SP_n - PV_n) - (SP_{n-1} - PV_{n-1}))$$

为避免由于设定值变化而导致微分作用激活引起输出发生阶跃变化或跳变，对此方程进行了改进，假定设定值为常数 ( $SP_n = SP_{n-1}$ )。这样，将计算过程变量的变化而不是偏差的变化，如下所示：

$$MD_n = K_C * (T_D / T_S) * ((SP_n - PV_n) - (SP_{n-1} - PV_{n-1}))$$

或：

$$MD_n = K_C * (T_D / T_S) * (PV_{n-1} - PV_n)$$

其中：

|            |                      |
|------------|----------------------|
| $MD_n$     | 采样时间 $n$ 时回路输出的微分项值  |
| $K_C$      | 回路增益                 |
| $T_S$      | 回路采样时间               |
| $T_D$      | 回路的微分周期（也称为微分时间或速率）  |
| $SP_n$     | 采样时间 $n$ 时的设定值       |
| $SP_{n-1}$ | 采样时间 $n - 1$ 时的设定值   |
| $PV_n$     | 采样时间 $n - 1$ 时的过程变量值 |
| $PV_{n-1}$ | 采样时间 $n - 1$ 时的过程变量值 |

必须保存过程变量而不是偏差，供下次计算微分项使用。在第一次采样时， $PV_{n-1}$  的值初始化为等于  $PV_n$ 。

### 选择回路控制的类型

在许多控制系统中，可能只需使用一种或两种回路控制方法。例如，可能只需要使用比例控制或比例积分控制。可以通过设置常数参数值来选择所需的回路控制类型。

如果不需要积分作用（PID 计算中没有“*I*”），则应为积分时间（复位）指定无穷大值“*INF*”。即使没有使用积分作用，积分项的值也可能不为零，这是因为积分和 *MX* 有初始值。

如果不需要微分作用（PID 计算中没有“*D*”），则应为微分时间（速率）指定值 *0.0*。

如果不需要比例作用（PID 计算中没有“*P*”），但需要 *I* 或 *ID* 控制，则应为增益指定值 *0.0*。由于回路增益是计算积分项和微分项的方程中的一个系数，如果将回路增益设置为值 *0.0*，计算积分项和微分项时将回路增益使用值 *1.0*。

### 9.9.3 转换和标准化回路输入

一个回路有两个输入变量，分别是设定值和过程变量。设定值通常是固定值，例如汽车巡航控制装置上的速度设置。过程变量是与回路输出相关的值，因此可衡量回路输出对受控系统的影响。在巡航控制示例中，过程变量是测量轮胎转速的测速计输入。

设定值和过程变量都是实际值，其大小、范围和工程单位可以不同。在 *PID* 指令对这些实际值进行运算之前，必须将这些值转换为标准化的浮点型表示。

第一步是将实际值从 16 位整数值转换为浮点值或实数值。下面的指令序列显示了如何将整数值转换为实数值。

```
ITD    AIW0, AC0    //将输入值转换为双字
DTR    AC0, AC0    //将 32 位整数转换为实数
```

下一步是将实际值的实数值表示转换为 0.0 到 1.0 之间的标准化值。下面的公式用于标准化设定值或过程变量值：

$$R_{\text{Norm}} = ((R_{\text{Raw}} / \text{Span}) + \text{Offset})$$

其中：

$R_{\text{Norm}}$       实际值的标准化实数值表示  
 $R_{\text{Raw}}$       实际值的非标准化或原始实数值表示

|           |   |
|-----------|---|
| <b>偏移</b> | 对于单极性值为 0.0<br>对于双极性值为 0.5                                  |
| <b>跨度</b> | 最大可能值减去最小可能值：<br>对于单极性值为 27,648（典型值）<br>对于双极性值为 55,296（典型值） |

下面的指令序列显示了如何标准化 AC0 中的双极性值（其跨度为 55,296），该指令序列是前一指令序列延续：

```

/R      55296.0, AC //标准化累加器中的值
        0
+R      0.5, AC0    //将值转换到 0.0 到 1.0 之间
MOV R   AC0, VD100 //将标准化值存储在回路表中

```

#### 9.9.4 将回路输出转换为标定整数

回路输出是控制变量，例如汽车巡航控制装置上的节气门设置。回路输出是介于 0.0 到 1.0 之间的标准化实数值。回路输出转换为 16 位标定整数后，才能用于驱动模拟量输出。此过程与将 PV 和 SP 转换为标准化值的过程相反。第一步是使用下面给出的公式将回路输出转换为标定实数值：

$$R_{Scal} = (M_n - Offset) * Span$$

|            |   |
|------------|---|
| $R_{Scal}$ | 回路输出的标定实数值  |
| $M_n$      | 回路输出的标准化实数值   |
| <b>偏移</b>  | 对于单极性值为 0.0<br>对于双极性值为 0.5                                  |
| <b>跨度</b>  | 最大可能值减去最小可能值：<br>对于单极性值为 27,648（典型值）<br>对于双极性值为 55,296（典型值） |

以下指令序列显示了如何标定回路输出：

```

MOV R   VD108, AC0 //将回路输出移至累加器
-R      0.5, AC0    //仅当值为双极性值时才使用本语句
*R      55296.0, AC //标定累加器中的值
        0

```

接下来，必须将代表回路输出的标定实数值转换为 16 位整数。下列指令序列显示了如何进行此转换：

```
ROUND  AC0, AC0    //将实数转换为 32 位整数
DTI     AC0, LW0    //将该值转换为 16 位整数
MOVW    LW0, AQW0   //将该值写入到模拟量输出
```

### 9.9.5 正作用或反作用回路

- **单向**  
如果增益为正，则回路为正作用回路；如果增益为负，则回路为反作用回路。（对于增益值为 0.0 的 I 或 ID 控制，如果将积分时间和微分时间指定为正值，则回路将是正作用回路；如果指定负值，则回路将是反作用回路。）
- **双向**  
如果使能双向输出，正向参数只允许正增益，负向参数只允许负增益。

### 变量和范围

过程变量和设定值是 PID 计算的输入值。因此，PID 指令只能读出这些变量的回路表字段，而不能改写。

输出值通过 PID 计算得出，因此，每次 PID 计算完成之后，会更新回路表中的输出值字段。输出值限定在 0.0 到 1.0 之间。当输出从手动控制转换为 PID 指令（自动）控制时，用户可使用输出值字段作为输入来指定初始输出值。（请参见下面的“模式”部分中的讨论。）

如果使用积分控制，则偏置值通过 PID 计算更新，并且更新值将用作下一次 PID 计算的输入。如果计算出的输出值超出范围（输出小于 0.0 或大于 1.0），则将按照下列公式调整偏置：

- 如果计算出的输出  $M_n > 1.0$

$$MX = 1.0 - (MP_n + MD_n)$$

- 如果计算出的输出  $M_n < 0$

$$MX = -(MP_n + MD_n)$$

MX 调整后的偏置值

$MP_n$  采样时间 n 时回路输出的比例项值

$MD_n$  采样时间 n 时回路输出的微分项值

$M_n$  采样时间 n 时的回路输出值

如上所述调整偏置后，如果计算出的输出回到正常范围内，可提高系统响应性。计算出的偏置也会限制在 0.0 到 1.0 之间，然后在每次 PID 计算完成时写入回路表的偏置字段。存储在回路表中的值用于下一次 PID 计算。

用户可以在执行 PID 指令之前修改回路表中的偏置值，在某些应用情况下，这样可以解决偏置值问题。手动调整偏置时必须格外小心，向回路表中写入的任何偏置值都必须是 0.0 到 1.0 之间的实数。

过程变量的比较值保留在回路表中，用于 PID 计算的微分作用部分。不应修改该值。

## 模式

PID 回路没有内置模式控制。仅当能流流到 PID 功能框时才会执行 PID 计算。因此，循环执行 PID 计算时存在“自动化”或“自动”模式。不执行 PID 计算时存在“手动”模式。

与计数器指令相似，PID 指令也具有能流历史位。该指令使用该历史位检测 0 到 1 的能流转换。如果检测到能流转换，该指令将执行一系列操作，从而实现从手动控制无扰动地切换到自动控制。要无扰动地切换到自动模式，在切换到自动控制之前，必须提供手动控制设置的输出值作为 PID 指令的输入（写入  $M_n$  的回路表条目）。检测到 0 到 1 的能流转换时，PID 指令将对回路表中的值执行以下操作，以确保无扰动地从手动控制切换到自动控制：

- 设置设定值 ( $SP_n$ ) = 过程变量 ( $PV_n$ )
- 设置旧过程变量 ( $PV_{n-1}$ ) = 过程变量 ( $PV_n$ )
- 设置偏置 (MX) = 输出值 ( $M_n$ )

PID 历史位的默认状态为“置位”，控制器启动和每次从 STOP 切换到 RUN 模式时设置此状态。如果在进入 RUN 模式后首次执行 PID 功能框时有能流流到该功能框，则检测不到能流转换且不会执行无扰动模式切换操作。

## 报警检查和特殊操作

PID 指令是一种简单但功能强大的指令，可执行 PID 计算。如果需要进行其它处理，例如报警检查或回路变量的特殊计算，则必须使用 CPU 支持的基本指令来实现。

## 错误条件

如果在指令中指定的回路表起始地址或 PID 回路编号操作数超出范围，那么在编译时，CPU 将生成编译错误（范围错误），编译将失败。

PID 指令不检查某些回路表输入值是否超出范围。必须确保过程变量和设定值（以及用作输入的偏置和前一过程变量）是 0.0 到 1.0 之间的实数。

如果在执行 PID 计算的数学运算时发生任何错误，将置位 SM1.1（溢出或非法值），PID 指令将终止执行。（回路表中输出值的更新可能不完全，因此，在下次执行回路的 PID 指令之前应忽略这些值并纠正引起数学运算错误的输入值。）

## 回路表

回路表的长度为 80 个字节，其格式如下表所示。

| 偏移      | 字段                                     | 格式   | 类型    | 描述                             |
|---------|--|------|-------|--------------------------------|
| 0       | 过程变量 ( $PV_n$ )                        | REAL | 输入    | 包含过程变量，其值必须标定在 0.0 到 1.0 之间。   |
| 4       | 设定值 ( $SP_n$ )                         | REAL | 输入    | 包含设定值，其值必须标定在 0.0 到 1.0 之间。    |
| 8       | 输出 ( $M_n$ )                           | REAL | 输入/输出 | 包含计算出的输出，其值必须标定在 0.0 到 1.0 之间。 |
| 12      | 增益 ( $K_C$ )                           | REAL | 输入    | 包含增益，为比例常数。可以是正数或负数。           |
| 16      | 采样时间 ( $T_S$ )                         | REAL | 输入    | 包含采样时间，单位为秒。必须是正数。             |
| 20      | 积分时间或复位 ( $T_I$ )                      | REAL | 输入    | 包含积分时间或复位，单位为分。必须是正数。          |
| 24      | 微分时间或速率 ( $T_D$ )                      | REAL | 输入    | 包含微分时间或速率，单位为分。必须是正数。          |
| 28      | 偏置 ( $MX$ )                            | REAL | 输入/输出 | 包含偏置或积分和值，介于 0.0 到 1.0 之间。     |
| 32      | 前一过程变量 ( $PV_{n-1}$ )                  | REAL | 输入/输出 | 包含上次执行 PID 指令时存储的过程变量值。        |
| 36 到 79 | 为自整定变量保留。有关详细信息，请参见 PID 回路定义表 (页 760)。 |      |       |                                |

### 9.9.6 抗积分饱和

当控制器无法消除过程值和设定值之间的误差时，积分项将会持续增大直到达到限值。如果这时过程值和设定值之间的误差变为负值，该积分项会影响控制器的输出，这将导致动态性能下降，可能会出现控制滞后或振荡。

STEP 7-MicroWIN SMART（固件版本为 V2.8）支持通过组态一个积分上限来对积分限幅，以达到抗积分饱和的效果。关于详细信息，请参考 PID 回路定义表格 (页 760) 中的内容。

## 9.10 中断

### 9.10.1 中断指令

切换到 RUN 模式时，中断开始时被禁止。在 RUN 模式下，可通过执行 ENI（中断启用）指令来启用中断处理。执行 DISI（中断禁止）指令将禁止处理中断；但激活的中断事件将继续排队。

#### ENI、DISI 和 CRET I

| LAD | FBD | STL           | 说明                              |
|-----|-----|---------------|---------------------------------|
|     |     | <b>ENI</b>    | 中断启用指令全局性启用对所有连接的中断事件的处理。       |
|     |     | <b>DISI</b>   | 中断禁止指令全局性禁止对所有中断事件的处理。          |
|     |     | <b>CRET I</b> | 从中断有条件返回指令可用于根据前面的程序逻辑的条件从中断返回。 |

| ENO = 0 时的非致命错误   | 受影响的 SM 位 |
|---|-----------|
| <ul style="list-style-type: none"> <li>0004H 尝试在中断例程中执行不允许执行的 ENI 或 DISI</li> </ul> | 无         |

#### ATCH、DTCH 和 CEVENT

| LAD/FBD | STL                   | 说明  |
|---------|-----------------------|---|
|         | <b>ATCH INT, EVNT</b> | 中断连接指令将中断事件 EVNT 与中断例程编号 INT 相关联，并启用中断事件。   |
|         | <b>DTCH EVNT</b>      | 中断分离指令解除中断事件 EVNT 与所有中断例程的关联，并禁用中断事件。   |
|         | <b>CEVENT EVNT</b>    | 清除中断事件指令从中断队列中移除所有类型为 EVNT 的中断事件。使用该指令可将不需要的中断事件从中断队列中清除。如果该指令用于清除假中断事件，则应在从队列中清除事件之前分离事件。否则，在执行清除事件指令后，将向队列中添加新事件。 |



| ENO = 0 时的非致命错误  | 受影响的 SM 位 |
|--|-----------|
| <ul style="list-style-type: none"> <li>• 0002H 将输入分配给 HSC 时发生冲突</li> <li>• 0016H 尝试使用已分配给运动控制功能的输入通道上的 HSC 或边缘中断</li> <li>• 0019H 尝试使用未安装或未组态信号板的信号板函数</li> <li>• 0090H 操作数无效（事件编号非法）</li> </ul> | 无         |

| 输入/输出 | 数据类型 | 操作数  |
|-------|------|--|
| INT   | BYTE | 常数：中断例程编号（0 到 127）   |
| EVNT  | BYTE | 常数：中断事件编号<br>CPU CR20s、CR30s、CR40s 和 CR60s：0-13、16-18、21-23、27、28 和 32<br>CPU SR20/ST20、SR30/ST30、SR40/ST40、SR60/ST60：0-13 和 16-44 |

### 9.10.2 中断例程概述和 CPU 型号事件支持

在调用中断例程之前，必须指定中断事件和要在事件发生时执行的程序段之间的关联。可以使用中断连接指令将中断事件（由中断事件编号指定）与程序段（由中断例程编号指定）相关联。可以将多个中断事件连接到一个中断例程，但不能将一个事件连接到多个中断例程。

连接事件和中断例程时，仅当程序已执行全局 ENI（中断启用）指令且中断事件处理处于激活状态时，新出现此事件才会执行所连接的中断例程。否则，CPU 会将该事件添加到中断事件队列中。如果使用全局 DISI（中断禁止）指令禁止所有中断，每次发生中断事件时 CPU 都会排队，直至使用全局 ENI（中断启用）指令重新启用中断或中断队列溢出。

9.10 中断

可以使用中断分离指令取消中断事件与中断例程之间的关联，从而禁用单独的中断事件。分离中断指令使中断返回未激活或被忽略状态。下表列出了不同类型的中断事件。

| 事件    | 描述                          | CPU CR20s<br>CPU CR30s<br>CPU CR40s<br>CPU CR60s | CPU SR20/<br>ST20<br>CPU SR30/<br>ST30<br>CPU SR40/<br>ST40<br>CPU SR60/<br>ST60 |
|-------|-----------------------------|--|--|
| 0     | I0.0 上升沿                    | ✓  | ✓  |
| 1     | I0.0 下降沿                    | ✓  | ✓  |
| 2     | I0.1 上升沿                    | ✓  | ✓  |
| 3     | I0.1 下降沿                    | ✓  | ✓  |
| 4     | I0.2 上升沿                    | ✓  | ✓  |
| 5     | I0.2 下降沿                    | ✓  | ✓  |
| 6     | I0.3 上升沿                    | ✓  | ✓  |
| 7     | I0.3 下降沿                    | ✓  | ✓  |
| 8     | 端口 0 接收字符                   | ✓  | ✓  |
| 9     | 端口 0 发送完成                   | ✓  | ✓  |
| 10    | 定时中断 0 (SMB34 控制时间间隔)       | ✓  | ✓  |
| 11    | 定时中断 1 (SMB35 控制时间间隔)       | ✓  | ✓  |
| 12    | HSC0 CV=PV (当前值 = 预设值)      | ✓  | ✓  |
| 13    | HSC1 CV=PV (当前值 = 预设值)      | ✓  | ✓  |
| 14-15 | 预留                          | -  | -  |
| 16    | HSC2 CV=PV (当前值 = 预设值)      | ✓  | ✓  |
| 17    | HSC2 方向改变                   | ✓  | ✓  |
| 18    | HSC2 外部复位                   | ✓  | ✓  |
| 19    | PTO0 脉冲计数完成                 | -  | ✓  |
| 20    | PTO1 脉冲计数完成                 | -  | ✓  |
| 21    | 定时器 T32 CT=PT (当前时间 = 预设时间) | ✓  | ✓  |
| 22    | 定时器 T96 CT=PT (当前时间 = 预设时间) | ✓  | ✓  |
| 23    | 端口 0 接收消息完成                 | ✓  | ✓  |
| 24    | 端口 1 接收消息完成                 | -  | ✓  |

| 事件 | 描述                     | CPU CR20s<br>CPU CR30s<br>CPU CR40s<br>CPU CR60s | CPU SR20/<br>ST20<br>CPU SR30/<br>ST30<br>CPU SR40/<br>ST40<br>CPU SR60/<br>ST60 |
|----|------------------------|--|--|
| 25 | 端口 1 接收字符              | -  | ✓  |
| 26 | 端口 1 发送完成              | -  | ✓  |
| 27 | HSC0 方向改变              | ✓  | ✓  |
| 28 | HSC0 外部复位              | ✓  | ✓  |
| 29 | HSC4 CV=Pv             | -  | ✓  |
| 30 | HSC4 方向改变              | -  | ✓  |
| 31 | HSC4 外部复位              | -  | ✓  |
| 32 | HSC3 CV=Pv (当前值 = 预设值) | ✓  | ✓  |
| 33 | HSC5 CV=Pv             | -  | ✓  |
| 34 | PTO2 脉冲计数完成            | -  | ✓  |
| 35 | I7.0 上升沿 (信号板)         | -  | ✓  |
| 36 | I7.0 下降沿 (信号板)         | -  | ✓  |
| 37 | I7.1 上升沿 (信号板)         | -  | ✓  |
| 38 | I7.1 下降沿 (信号板)         | -  | ✓  |
| 43 | HSC5 方向改变              | -  | ✓  |
| 44 | HSC5 外部复位              | -  | ✓  |
| 45 | PTO3 脉冲计数完成            | -  | ✓  |

### 9.10.3 中断编程准则

#### 中断例程执行

执行中断例程执行时会响应关联的内部或外部事件。执行了中断例程的最后一个指令之后，控制会在中断时返回到扫描周期的断点。您可以通过执行“从中断有条件返回指令”(CRETI)退出例程。

中断处理可快速响应特殊内部或外部事件。可优化中断例程以执行特定任务，然后将控制权返回到扫描周期。

---

**说明**

- 中断例程中不能使用中断禁止 (DISI)、中断启用 (ENI)、高速计数器定义 (HDEF) 和结束 (END) 指令。
  - 应保持中断例程编程逻辑简短，这样执行速度会更快，其它过程也不会延迟很长时间。如果不这样做，则可能会出现无法预料的情形，从而导致主程序控制的设备异常运行。
- 

### 中断的系统支持

由于中断能影响触点、线圈和累加器逻辑，所以系统会保存并重新装载逻辑堆栈、累加器寄存器以及用于指示累加器和指令操作状态的特殊存储器位 (SM)。这样可避免因进入和退出中断例程而导致用户主程序中断。

### 从中断例程调用子例程

可从中断例程中调用四个嵌套级别的子例程。累加器和逻辑堆栈在中断例程和从中断例程调用的四个嵌套级别子例程之间共享

### 主程序和中断例程共享数据

可在主程序和一个或多个中断例程之间共享数据。由于无法预测 CPU 何时生成中断，所以最好限制中断例程和程序中的其它位置使用的变量数。如果在主程序中执行指令时被中断事件中断，中断程序的操作可能会导致共享数据出现一致性问题。使用中断块“变量表”（块调用接口表）可确保中断例程仅使用临时存储器，从而不会覆盖程序其它位置使用的数据。

### 确保对单个共享变量的访问

- 对于共享单个变量的 STL 程序：如果共享数据是单字节、字或双字变量并且程序以 STL 编写，则通过将共享数据进行运算所得的中间值仅存储在非共享存储单元或累加器可确保正确的共享访问。
- 对于共享单个变量的 LAD 程序：如果共享数据是单字节、字或双字变量并且程序以 LAD 编写，则通过规定仅使用传送指令 (MOVB、MOVW、MOVD、MOVR) 访问共享存储单元可确保正确的共享访问。许多 LAD 指令都是由 STL 指令的可中断序列组成，但这些传送指令却是由单个 STL 指令组成，单个 STL 指令的执行不受中断事件的影响。

## 确保对多个共享变量的访问

对于共享多个变量的 STL 或 LAD 程序：如果共享数据由许多相关的字节、字或双字组成，则可使用中断禁用/启用指令（DISI 和 ENI）来控制中断例程的执行。在主程序中即将对共享存储单元开始操作的点，禁止中断。所有影响共享位置的操作都完成后，重新启用中断。在中断禁用期间，无法执行中断例程，因此无法访问共享存储单元；但此方法会导致对中断事件的响应发生延迟。

### 9.10.4 S7-200 SMART CPU 支持的中断事件类型

#### 通信端口中断

CPU 的串行通信端口可通过程序进行控制。通信端口的这种操作模式称为自由端口模式。在自由端口模式下，程序定义波特率、每个字符的位数、奇偶校验和协议。接收和发送中断可简化程序控制的通信。有关详细信息，请参见发送和接收指令。

#### I/O 中断

I/O 中断包括上升/下降沿中断、高速计数器中断和脉冲串输出中断。CPU 可以为输入通道 I0.0、I0.1、I0.2 和 I0.3（以及带有可选数字量输入信号板的标准 CPU 的输入通道 I7.0 和 I7.1）生成输入上升和/或下降沿中断。可对这些输入点中的每一个捕捉上升沿和下降沿事件。这些上升沿/下降沿事件可用于指示在事件发生时必须立即处理的状况。

---

#### 说明

CPU 型号 CPU CR20s、CPU CR30s、CPU CR40s 和 CPU CR60s 不支持使用信号板。

---

高速计数器中断使您可以对下列情况做出响应：当前值达到预设值，与轴旋转方向反向相对应的计数方向发生改变或计数器外部复位。这些高速计数器事件均可触发实时执行的操作，以响应在可编程逻辑控制器扫描速度下无法控制的高速事件。

脉冲串输出中断在指定的脉冲数完成输出时立即进行通知。脉冲串输出的典型应用为步进电机控制。

通过将中断例程连接到相关 I/O 事件来启用上述各中断。

#### 基于时间的中断

基于时间的中断包括定时中断和定时器 T32/T96 中断。可使用定时中断指定循环执行的操作。循环时间位于 1 ms 到 255 ms 之间，按增量为 1 ms 进行设置。必须在定时中断 0 的 SMB34 和定时中断 1 的 SMB35 中写入循环时间。

每次定时器到时，定时中断事件都会将控制权传递给相应的中断例程。通常，可以使用定时中断来控制模拟量输入的采样或定期执行 PID 回路。

将中断例程连接到定时中断事件时，启用定时中断并且开始定时。连接期间，系统捕捉周期时间值，因此 SMB34 和 SMB35 的后续变化不会影响周期时间。要更改周期时间，必须修改周期时间值，然后将中断例程重新连接到定时中断事件。重新连接时，定时中断功能会清除先前连接的所有累计时间，并开始用新值计时。

定时中断启用后，将连续运行，每个连续时间间隔后，会执行连接的中断例程。如果退出 RUN 模式或分离定时中断，定时中断将禁用。如果执行了全局 DISI（中断禁止）指令，定时中断会继续出现，但是尚未处理所连接的中断例程。每次定时中断出现均排队等候，直至中断启用或队列已满。

使用定时器 T32/T96 中断可及时响应指定时间间隔的结束。仅 1 ms 分辨率的接通延时 (TON) 和断开延时 (TOF) 定时器 T32 和 T96 支持此类中断。否则 T32 和 T96 正常工作。启用中断后，如果在 CPU 中执行正常的 1 ms 定时器更新期间，激活定时器的当前值等于预设时间值，将执行连接的中断例程。可通过将中断例程连接到 T32（事件 21）和 T96（事件 22）中断事件来启用这些中断。

### 9.10.5 中断优先级、排队和示例程序

#### 中断服务

优先级相同时，CPU 按照先来先处理的原则处理中断。在某一时间仅执行一个用户中断例程。中断例程开始执行后，一直执行直至完成。其它中断例程无法预先清空该例程，即使更高优先级的例程。正在处理另一个中断时发生的中断会进行排队等待处理。下表显示了三种中断队列以及它们能存储的最大中断数。

出现的中断有可能比队列所能容纳的中断更多。因此，队列溢出存储器位（标识已丢失的中断事件类型）由系统进行维护。下表给出了中断队列溢出位。应仅在中断例程中使用这些位，因为当队列清空时，这些位将复位，并且控制权将返回到扫描周期。

如果多个中断事件同时发生，则优先级（组和组内）会确定首先处理哪一个中断事件。处理了优先级最高的中断事件之后，会检查队列，以查找仍在队列中的当前优先级最高的事件，并会执行连接到该事件的中断例程。会继续执行这一步骤，直至队列为空且控制权返回到扫描周期。

### 每个中断队列的最大条目数

下表给出了所有中断事件及其优先级和分配的事件编号。

| 队列       | 所有 S7-200 SMART CPU 型号的队列深度 |
|----------|-----------------------------|
| 通信队列     | 4                           |
| I/O 中断队列 | 16                          |
| 定时中断队列   | 8                           |

### 中断队列溢出位

| 说明 (0 = 无溢出, 1 = 溢出) | SM 位  |
|----------------------|-------|
| 通信队列                 | SM4.0 |
| I/O 中断队列             | SM4.1 |
| 定时中断队列               | SM4.2 |

### 中断事件的优先级顺序

| 优先级组        | 事件 | 描述          |
|-------------|----|-------------|
| 通信<br>最高优先级 | 8  | 端口 0 接收字符   |
|             | 9  | 端口 0 发送完成   |
|             | 23 | 端口 0 接收消息完成 |
|             | 24 | 端口 1 接收消息完成 |
|             | 25 | 端口 1 接收字符   |
|             | 26 | 端口 1 发送完成   |

## 9.10 中断

| 优先级组        | 事件 | 描述                     |
|-------------|----|------------------------|
| 离散<br>中等优先级 | 19 | PTO0 脉冲计数完成            |
|             | 20 | PTO1 脉冲计数完成            |
|             | 34 | PTO2 脉冲计数完成            |
|             | 45 | PTO3 脉冲计数完成            |
|             | 0  | I0.0 上升沿               |
|             | 2  | I0.1 上升沿               |
|             | 4  | I0.2 上升沿               |
|             | 6  | I0.3 上升沿               |
|             | 35 | I7.0 上升沿 (信号板)         |
|             | 37 | I7.1 上升沿 (信号板)         |
|             | 1  | I0.0 下降沿               |
|             | 3  | I0.1 下降沿               |
|             | 5  | I0.2 下降沿               |
|             | 7  | I0.3 下降沿               |
|             | 36 | I7.0 下降沿 (信号板)         |
|             | 38 | I7.1 下降沿 (信号板)         |
|             | 12 | HSC0 CV=PV (当前值 = 预设值) |
|             | 27 | HSC0 方向改变              |
|             | 28 | HSC0 外部复位              |
|             | 13 | HSC1 CV=PV (当前值 = 预设值) |
|             | 16 | HSC2 CV=PV (当前值 = 预设值) |
|             | 17 | HSC2 方向改变              |
|             | 18 | HSC2 外部复位              |
|             | 32 | HSC3 CV=PV (当前值 = 预设值) |
|             | 29 | HSC4 CV=PV             |
|             | 30 | HSC4 方向改变              |
|             | 31 | HSC4 外部复位              |
|             | 33 | HSC5 CV=PV             |
|             | 43 | HSC5 方向改变              |
|             | 44 | HSC5 外部复位              |



| 优先级组        | 事件 | 描述                 |
|-------------|----|--------------------|
| 定时<br>最低优先级 | 10 | 定时中断 0 SMB34       |
|             | 11 | 定时中断 1 SMB35       |
|             | 21 | 定时器 T32 CT = PT 中断 |
|             | 22 | 定时器 T96 CT = PT 中断 |

示例 1：输入信号沿检测器中断

| LAD                    | STL   |  |
|------------------------|---|--|
| <p>MAIN<br/>程序段 1</p>  | <p>第一次扫描时：</p> <ol style="list-style-type: none"> <li>1. 将中断例程 INT_0 定义为 I0.0 的下降沿中断</li> <li>2. 全局启用中断。</li> </ol> | <p>程序段 1</p> <pre>LD SM0.1 ATCH INT_0, 1 ENI</pre> |
| <p>程序段 2</p>           | <p>如果检测到 I/O 错误，则禁用 I0.0 的下降沿中断。<br/>(此程序段可选。)</p>  | <p>程序段 2</p> <pre>LD SM5.0 DTCH 1</pre>            |
| <p>程序段 3</p>           | <p>M5.0 接通时，会禁用所有中断。禁用时，所连接中断事件将排队，但是不会执行相应的中断例程，直至使用 ENI 指令重新启用中断。</p>   | <p>程序段 3</p> <pre>LD M5.0 DISI</pre>               |
| <p>INT 0<br/>程序段 1</p> | <p>I0.0 下降沿中断例程：基于 I/O 错误的有条件返回。</p>  | <p>程序段 1</p> <pre>LD SM5.0 CRETI</pre>             |

9.10 中断

示例 2：用于读取模拟量输入值的定时中断

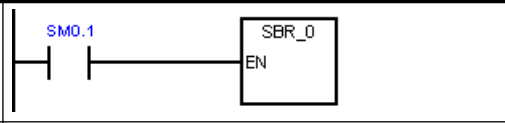
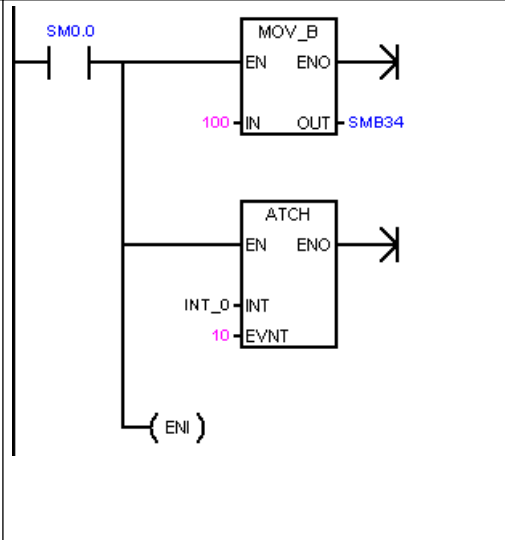
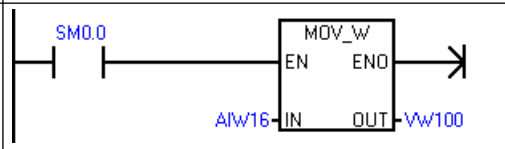
| LAD  |  | STL  |
|--|--|--|
| <p>MAIN<br/>程序段 1</p>     | <p>首次扫描时，调用子例程 0。</p>  | <p>程序段 1<br/>LD SM0.1<br/>CALL SBR_0</p>                                 |
| <p>SBR 0<br/>程序段 1</p>   | <p>将定时中断 0 的时间间隔设置为 100 ms。</p> <p>将定时中断 0（事件 10）连接到 INT_0。</p> <p>全局中断启用。</p> | <p>程序段 1<br/>LD SM0.0<br/>MOVB 100, SMB34<br/>ATCH INT_0, 10<br/>ENI</p> |
| <p>INT 0<br/>程序段 1</p>  | <p>每 100 ms 读取一次 AIW16 的值。</p>   | <p>程序段 1<br/>LD SM0.0<br/>MOVW AIW16, VW100</p>                          |

示例 3：清除中断事件指令

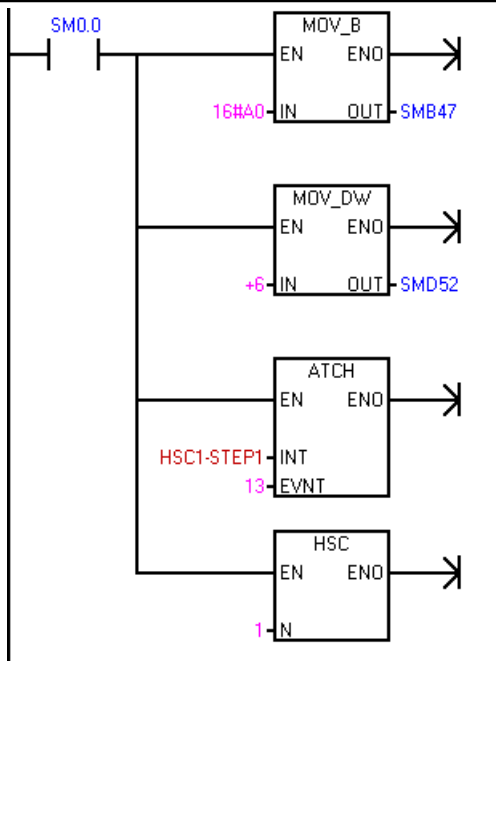
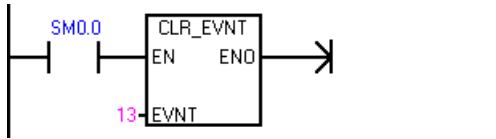
| LAD  |  | STL   |
|--|--|---|
| <p>SBR 1<br/>程序段 1</p>   | <p>HSC 指令向导：<br/>设置控制位，写入预设值。</p> <p>PV = 6</p> <p>连接中断<br/>HSC1_STEP1：<br/>CV = PV（对于 HC1）</p> <p>组态 HSC 1。</p> | <p>程序段 1</p> <pre>LD SM0.0 MOVB 16#A0, SMB47 MOVD +6, SMD52 ATCH HSC1_STEP1, 13</pre> |
| <p>SBR 1<br/>程序段 2</p>  | <p>清除机器振动引起的不必要中断。</p>   | <p>程序段 2</p> <pre>LD SM0.0 CEVNT 13</pre>   |

## 9.11 逻辑运算

### 9.11.1 取反

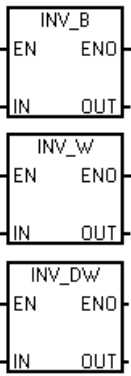
| LAD/FBD   | STL   | 说明   |
|---|---|--|
|  | <b>INVB OUT</b><br><b>INVW OUT</b><br><b>INVD OUT</b> | 字节取反、字取反和双字取反指令对输入 IN 执行求补操作，并将结果装载到存储单元 OUT 中 |

| ENO = 0 时的非致命错误  | 受影响的 SM 位  |
|--|--|
| <ul style="list-style-type: none"> <li>• 0006H 间接地址</li> </ul> | <ul style="list-style-type: none"> <li>• SM1.0 运算结果 = 零</li> </ul> |

| 输入/输出 | 数据类型  | 操作数   |
|-------|-------|---|
| IN    | BYTE  | IB, QB, VB, MB, SMB, SB, LB, AC, *VD, *LD, *AC, Constant            |
|       | WORD  | IW, QW, VW, MW, SMW, SW, T, C, LW, AC, AIW, *VD, *LD, *AC, Constant |
|       | DWORD | ID, QD, VD, MD, SMD, SD, LD, AC, HC, *VD, *LD, *AC, Constant        |
| OUT   | BYTE  | IB, QB, VB, MB, SMB, SB, LB, AC, *VD, *LD, *AC                      |
|       | WORD  | IW, QW, VW, MW, SMW, SW, T, C, LW, AC, *VD, *LD, *AC                |
|       | DWORD | ID, QD, VD, MD, SMD, SD, LD, AC, *VD, *LD, *AC                      |

## 示例：取反指令

| LAD   | STL  |
|---|--|
|  <p>The diagram shows a normally closed contact labeled 'I4.0' in blue, followed by an 'INV_W' instruction block. The block has 'EN' (Enable) and 'END' (End) terminals on the top, and 'IN' (Input) and 'OUT' (Output) terminals on the bottom. The 'IN' terminal is connected to 'ACO' and the 'OUT' terminal is connected to 'ACO'.</p> | <p>取反 ACO 中的字值。结果放在 ACO 中。</p> <p>字输入取反</p> <p>ACO <span style="border: 1px solid black; padding: 2px;">1101 0111 1001 0101</span></p> <p>执行补码取反</p> <p>字输出取反</p> <p>ACO <span style="border: 1px solid black; padding: 2px;">0010 1000 0110 1010</span></p> |
|   | <p><b>Network 1</b></p> <p><b>LD I4.0</b></p> <p><b>INWV ACO</b></p>   |

## 9.11.2 AND、OR、XOR、NAND、NOR 和 NXOR

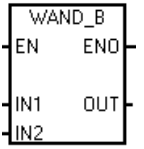
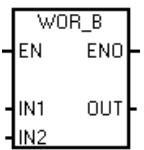
| LAD/FBD   | STL   | 描述   |
|---|---|--|
|  <p>The diagram shows a rectangular box labeled 'WAND_B' at the top. It has 'EN' and 'END' terminals on the top edge, and 'IN1', 'IN2', 'OUT', and 'IN2' terminals on the bottom edge. Below the box, the instructions 'WAND_W' and 'WAND_DW' are listed.</p> | <p><b>MOV B</b><br/><b>IN1, IN2</b><br/><b>ANDB</b><br/><b>IN2, OUT</b></p> <p><b>MOV W</b><br/><b>IN1, IN2</b><br/><b>ANDW</b><br/><b>IN2, OUT</b></p> <p><b>MOV D</b><br/><b>IN1, IN2</b><br/><b>ANDD</b><br/><b>IN2, OUT</b></p> | <p>“与”字节、“与”字以及“与”双字指令，与两个输入值 IN1 和 IN2 的相应位进行逻辑“与”运算，并将结果加载到 OUT 的存储单元中。</p> <ul style="list-style-type: none"> <li>• LAD 和 FBD: <math>IN1 \text{ AND } IN2 = OUT</math></li> <li>• STL: <math>IN1 \text{ AND } OUT = OUT</math></li> </ul> |
|  <p>The diagram shows a rectangular box labeled 'WOR_B' at the top. It has 'EN' and 'END' terminals on the top edge, and 'IN1', 'IN2', 'OUT', and 'IN2' terminals on the bottom edge. Below the box, the instructions 'WOR_W' and 'WOR_DW' are listed.</p>   | <p><b>MOV B</b><br/><b>IN1, IN2</b><br/><b>ORB</b><br/><b>IN2, OUT</b></p> <p><b>MOV W</b><br/><b>IN1, IN2</b><br/><b>ORW</b><br/><b>IN2, OUT</b></p> <p><b>MOV D</b><br/><b>IN1, IN2</b><br/><b>ORD</b><br/><b>IN2, OUT</b></p>    | <p>“或”字节、“或”字以及“或”双字指令，与两个输入值 IN1 和 IN2 的相应位进行逻辑“或”运算，并将计算结果加载到 OUT 的存储单元中。</p> <ul style="list-style-type: none"> <li>• LAD 和 FBD: <math>IN1 \text{ OR } IN2 = OUT</math></li> <li>• STL: <math>IN1 \text{ OR } OUT = OUT</math></li> </ul> |

9.11 逻辑运算

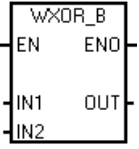
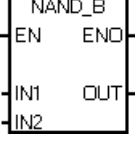
| LAD/FBD   | STL  | 描述   |
|---|--|--|
|  <p>WXOR_W<br/>WXOR_DW</p> | <p>MOVB<br/>IN1, IN2<br/>XORB<br/>IN2, OUT</p> <p>MOVW<br/>IN1, IN2<br/>XORW<br/>IN2, OUT</p> <p>MOVD<br/>IN1, IN2<br/>XORD<br/>IN2, OUT</p>       | <p>“异或”字节、“异或”字以及“异或”双字指令，与两个输入值 IN1 和 IN2 的相应位进行逻辑“异或”运算，并将计算结果加载到 OUT 的存储单元中。</p> <ul style="list-style-type: none"> <li>• LAD 和 FBD: IN1 XOR IN2 = OUT</li> <li>• STL: IN1 XOR OUT = OUT</li> </ul>   |
|  <p>NAND_W<br/>NAND_DW</p> | <p>MOVB<br/>IN1, IN2<br/>NANDB IN2<br/>, OUT</p> <p>MOVW<br/>IN1, IN2<br/>NANDW IN2<br/>, OUT</p> <p>MOVD<br/>IN1, IN2<br/>NANDD IN2<br/>, OUT</p> | <p>“与非”字节、“与非”字以及“与非”双字指令，与两个输入值 IN1 和 IN2 的相应位进行逻辑“与非”运算，并将计算结果加载到 OUT 的存储单元中。</p> <ul style="list-style-type: none"> <li>• LAD 和 FBD: IN1 NAND IN2 = OUT</li> <li>• STL: IN1 NAND OUT = OUT</li> </ul> |

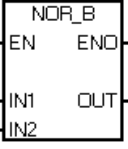
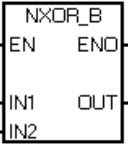
| LAD/FBD  | STL   | 描述   |
|--|---|--|
| <br>NOR_W<br>NOR_DW   | <b>MOVB</b><br><b>IN1, IN2</b><br><b>NORB</b><br><b>IN2, OUT</b><br><br><b>MOVW</b><br><b>IN1, IN2</b><br><b>NORW</b><br><b>IN2, OUT</b><br><br><b>MOVD</b><br><b>IN1, IN2</b><br><b>NORD</b><br><b>IN2, OUT</b>                    | “或非”字节、“或非”字以及“或非”双字指令，与两个输入值 IN1 和 IN2 的相应位进行逻辑“或非”运算，并将计算结果加载到 OUT 的存储单元中。 <ul style="list-style-type: none"> <li>• LAD 和 FBD: <math>IN1 \text{ NOR } IN2 = OUT</math></li> <li>• STL: <math>IN1 \text{ NOR } OUT = OUT</math></li> </ul>      |
| <br>NXOR_W<br>NXOR_DW | <b>MOVB</b><br><b>IN1, IN2</b><br><b>NXORB</b> <b>IN2</b><br><b>, OUT</b><br><br><b>MOVW</b><br><b>IN1, IN2</b><br><b>NXORW</b> <b>IN2</b><br><b>, OUT</b><br><br><b>MOVD</b><br><b>IN1, IN2</b><br><b>NXORD</b><br><b>IN2, OUT</b> | “异或非”字节、“异或非”字以及“异或非”双字指令，与两个输入值 IN1 和 IN2 的相应位进行逻辑“异或非”运算，并将计算结果加载到存储单元 OUT 中。 <ul style="list-style-type: none"> <li>• LAD 和 FBD: <math>IN1 \text{ NXOR } IN2 = OUT</math></li> <li>• STL: <math>IN1 \text{ NXOR } OUT = OUT</math></li> </ul> |

| ENO = 0 时的非致命错误  | 受影响的 SM 位  |
|--|--|
| <ul style="list-style-type: none"> <li>• 0006H 间接地址</li> </ul> | <ul style="list-style-type: none"> <li>• SM1.0 运算结果 = 零</li> </ul> |

| 输入/输出    | 数据类型  | 操作数   |
|----------|-------|---|
| IN1, IN2 | BYTE  | IB, QB, VB, MB, SMB, SB, LB, AC, *VD, *LD, *AC, Constant            |
|          | WORD  | IW, QW, VW, MW, SMW, SW, T, C, LW, AC, AIW, *VD, *LD, *AC, Constant |
|          | DWORD | ID, QD, VD, MD, SMD, SD, LD, AC, HC, *VD, *LD, *AC, Constant        |
| OUT      | BYTE  | IB, QB, VB, MB, SMB, SB, LB, AC, *VD, *AC, *LD                      |
|          | WORD  | IW, QW, VW, MW, SMW, SW, T, C, LW, AC, *VD, *AC, *LD                |
|          | DWORD | ID, QD, VD, MD, SMD, SD, LD, AC, HC, *VD, *LD, *AC                  |

9.11 逻辑运算

示例：与、或和异或指令

| LAD |  | STL   |
|-----|--|---|
|     | <pre> AC1 0001 1111 0110 1101     AND AC0 1101 0011 1110 0110     等于 AC0 0001 0011 0110 0100  AC1 0001 1111 0110 1101     OR VW100 1101 0011 1010 0000     等于 VW100 1101 1111 1110 1101  AC1 0001 1111 0110 1101     XOR AC0 0001 0011 0110 0100     等于 AC0 0000 1100 0000 1001                 </pre> | <pre> 程序段 1 LD I4.0 ANDW AC1, AC0 ORW AC1, VW100 XORW AC1, AC0                 </pre> |

示例：NAND、NOR 和 NXOR 指令

| LAD |   | STL   |
|-----|---|---|
|     | <pre> AC1 0001 1111 0110 1101     NAND AC0 1101 0011 1110 0110     等于 AC0 1110 1100 1001 1011  AC1 0001 1111 0110 1101     NOR VW100 1101 0011 1010 0000     等于 VW100 0010 0000 0001 0010  AC1 0001 1111 0110 1101     NXOR AC0 1110 1100 1001 1011     等于 AC0 0000 1100 0000 1001                 </pre> | <pre> 程序段 1 LDN I0.4 NANDW AC1, AC0 NORW AC1, VW100 NXORW AC1, AC0                 </pre> |



## 9.12 传送

### 9.12.1 字节、字、双字或实数传送

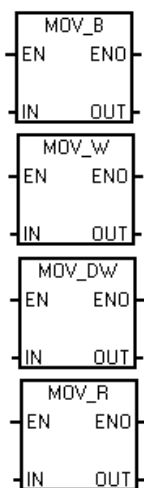
| LAD/FBD  | STL  | 说明   |
|--|--|--|
|  | <b>MOVB IN, OUT</b><br><b>MOVW IN, OUT</b><br><b>MOVD IN, OUT</b><br><b>MOVR IN, OUT</b> | 字节传送、字传送、双字传送和实数传送指令将数据值从源（常数或存储单元）IN 传送到新存储单元 OUT，而不会更改源存储单元中存储的值。<br>使用双字传送指令创建指针。有关详细信息，请参见指针和间接寻址（页 99）部分。 |

| ENO = 0 时的非致命错误  | 受影响的 SM 位 |
|--|-----------|
| <ul style="list-style-type: none"> <li>0006H 间接地址</li> </ul> | 无         |

| 输入/输出 | 数据类型              | 操作数   |
|-------|-------------------|---|
| IN    | BYTE              | IB, QB, VB, MB, SMB, SB, LB, AC, *VD, *LD, *AC, Constant  |
|       | WORD, INT         | IW, QW, VW, MW, SMW, SW, T, C, LW, AC, AIW, *VD, *AC, *LD, Constant   |
|       | DWORD, DINT       | ID, QD, VD, MD, SMD, SD, LD, HC, &VB, &IB, &QB, &MB, &SB, &T, &C, &SMB, &AIW, &AQW, AC, *VD, *LD, *AC, Constant |
|       | REAL              | ID, QD, VD, MD, SMD, SD, LD, AC, *VD, *LD, *AC, Constant  |
| OUT   | BYTE              | IB, QB, VB, MB, SMB, SB, LB, AC, *VD, *LD, *AC  |
|       | WORD, INT         | IW, QW, VW, MW, SMW, SW, T, C, LW, AC, AQW, *VD, *LD, *AC   |
|       | DWORD, DINT, REAL | ID, QD, VD, MD, SMD, SD, LD, AC, *VD, *LD, *AC  |

9.12 传送

9.12.2 块传送

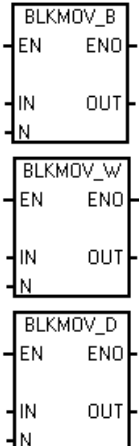
| LAD/FBD   | STL   | 说明   |
|---|---|--|
|  | <b>BMB IN, OUT, N</b><br><b>BMW IN, OUT, N</b><br><b>BMD IN, OUT, N</b> | 字节块传送、字块传送、双字块传送指令将已分配数据值块从源存储单元（起始地址 IN 和连续地址）传送到新存储单元（起始地址 OUT 和连续地址）。参数 N 分配要传送的字节、字或双字数。存储在源单元的数据值块不变。<br><br>N 取值范围是 1 到 255。 |

| ENO = 0 时的非致命错误   | 受影响的 SM 位 |
|---|-----------|
| <ul style="list-style-type: none"> <li>• 0006H 间接地址</li> <li>• 0091H 操作数超出范围</li> </ul> | 无         |

| 输入/输出 | 数据类型        | 操作数  |
|-------|-------------|--|
| IN    | BYTE        | IB, QB, VB, MB, SMB, SB, LB, *VD, *LD, *AC               |
|       | WORD, INT   | IW, QW, VW, MW, SMW, SW, T, C, LW, AIW, *VD, *LD, *AC    |
|       | DWORD, DINT | ID, QD, VD, MD, SMD, SD, LD, *VD, *LD, *AC               |
| OUT   | BYTE        | OB, QB, VB, MB, SMB, SB, LB, *VD, *LD, *AC               |
|       | WORD, INT   | OW, QW, VW, MW, SMW, SW, T, C, LW, AQW, *VD, *LD, *AC    |
|       | DWORD, DINT | OD, QD, VD, MD, SMD, SD, LD, *VD, *LD, *AC               |
| N     | BYTE        | IB, QB, VB, MB, SMB, SB, LB, AC, Constant, *VD, *LD, *AC |

## 示例：块传送指令

| LAD                                     | STL  |       |       |       |
|---|--|-------|-------|-------|
|   | 将源四字节地址序列（VB20 至 VB23）中的数据传送（复制）到目标四字节地址序列（VB100 至 VB103）。 |       |       |       |
| 源数据值                                    | 30   | 31    | 32    | 33    |
| 源数据地址                                   | VB20   | VB21  | VB22  | VB23  |
| 如果 I2.1 = 1，则执行 BLKMOV_B，以便将源数据值传送到目标地址 |  |       |       |       |
| 目标数据值                                   | 30   | 31    | 32    | 33    |
| 目标数据地址                                  | VB100  | VB101 | VB102 | VB103 |

## 9.12.3 交换字节

| LAD/FBD | STL            | 说明                             |
|---------|----------------|--------------------------------|
|         | <b>SWAP IN</b> | 字节交换指令用于交换字 IN 的最高有效字节和最低有效字节。 |

| ENO = 0 时的非致命错误  | 受影响的 SM 位 |
|--|-----------|
| <ul style="list-style-type: none"> <li>0006H 间接地址</li> </ul> | 无         |

| 输入/输出 | 数据类型 | 操作数                                      |
|-------|------|--|
| IN    | WORD | IW、QW、VW、MW、SMW、SW、T、C、LW、AC、*VD、*LD、*AC |

9.12 传送

示例：交换指令

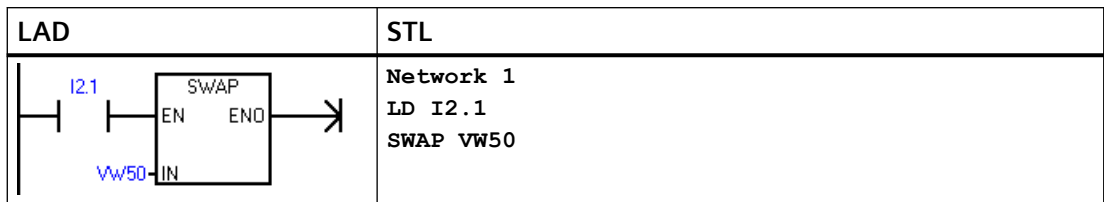

|                                    |      |      |
|------------------------------------|------|------|
| 十六进制数据值                            | D6   | C3   |
| 数据地址                               | VB50 | VB51 |
| 如果 I2.1 = 1，则执行 SWAP，以便交换数据字中的字节数据 |      |      |
| 十六进制数据值                            | C3   | D6   |
| 数据地址                               | VB50 | VB51 |

9.12.4 字节立即传送（读取和写入）

| LAD/FBD | STL                | 说明   |
|---------|--------------------|--|
|         | <b>BIR IN, OUT</b> | 移动字节立即读取指令读取物理输入 IN 的状态，并将结果写入存储器地址 OUT 中，但不更新过程映像寄存器。 |
|         | <b>BIW IN, OUT</b> | 传送字节立即写入指令从存储器地址 IN 读取数据，并将其写入物理输出 OUT 以及相应的过程映像位置。    |

| ENO = 0 时的非致命错误  | 受影响的 SM 位 |
|--|-----------|
| <ul style="list-style-type: none"> <li>0006H 间接地址</li> <li>无法访问扩展模块</li> </ul> | 无         |

| 输入/输出    | 数据类型 | 操作数                                    |
|----------|------|--|
| IN (BIR) | BYTE | IB、*VD、*LD、*AC                         |
| IN (BIW) | BYTE | B、QB、VB、MB、SMB、SB、LB、AC、*VD、*LD、*AC、常数 |

| 输入/输出     | 数据类型 | 操作数                                  |
|-----------|------|--------------------------------------|
| OUT (BIR) | BYTE | IB、QB、VB、MB、SMB、SB、LB、AC、*VD、*LD、*AC |
| OUT (BIW) | BYTE | QB、*VD、*LD、*AC                       |

## 9.13 程序控制

### 9.13.1 FOR-NEXT 循环

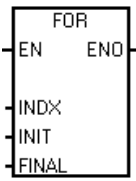
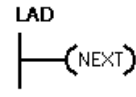
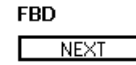
| LAD/FBD  | STL  | 说明   |
|--|--|--|
|    | <b>FOR</b> <b>INDX</b> ,<br><b>INIT</b> , <b>FINAL</b> | FOR 指令执行 FOR 和 NEXT 指令之间的指令。需要分配索引值或当前循环计数 INDX、起始循环计数 INIT 和结束循环计数 FINAL。 |
| <br> | <b>NEXT</b>  | NEXT 指令会标记 FOR 循环程序段的结束。   |

| ENO = 0 时的非致命错误  | 受影响的 SM 位 |
|--|-----------|
| <ul style="list-style-type: none"> <li>• 0006H 间接地址</li> </ul> | 无         |

| 输入/输出       | 数据类型 | 操作数   |
|-------------|------|---|
| INDX        | INT  | IW, QW, VW, MW, SMW, SW, T, C, LW, AC, *VD, *LD, *AC                |
| INIT, FINAL | INT  | VW, IW, QW, MW, SMW, SW, T, C, LW, AC, AIW, *VD, *LD, *AC, Constant |

使用 FOR 和 NEXT 指令可在重复执行分配计数的循环中执行程序段。每条 FOR 指令需要一条 NEXT 指令。将 FOR-NEXT 循环置于最大嵌套深度为八层的 FOR-NEXT 循环内。

如果启用 FOR-NEXT 循环，则完成迭代操作之前会持续执行循环，除非在循环内部更改 FINAL 值。在 FOR-NEXT 循环处于循环过程时可更改值。再次启用循环时，会将 INIT 值复制到 INDX 值（当前循环编号）。

9.13 程序控制

例如，假定 INIT 值为 1，FINAL 值为 10，则 FOR 指令和 NEXT 指令之间的指令将执行 10 次，INDX 值递增：1, 2, 3, ... 10.

如果 INIT 值大于 FINAL 值，则不执行循环。每次执行完 FOR 指令和 NEXT 指令之间的指令后，INDX 值递增，并将结果与最终值进行比较。如果 INDX 大于最终值，则循环执行终止。

对于 STL，如果程序进入 FOR-NEXT 循环时逻辑堆栈的栈顶值为 1，则在程序退出 FOR-NEXT 循环时逻辑堆栈的栈顶值将为 1。

示例：FOR-NEXT 循环

| LAD |  | STL  |
|-----|--|--|
|     | I2.0 接通时，执行 100 次外部循环 (Network 1 - 4)。       | <b>Network 1</b><br>LD I2.0<br>FOR VW100, +1, +100 |
|     | I2.1 接通时，每执行一次外部循环会执行两次内部循环 (Network 2 - 3)。 | <b>Network 2</b><br>LD I2.1<br>FOR VW225, +1, +2   |
|     | 内部循环结束                                       | <b>Network 3</b><br>NEXT                           |
|     | 外部循环结束                                       | <b>Network 4</b><br>NEXT                           |

9.13.2 JMP (跳转至标号)

可在主程序、子例程或中断例程中使用 JMP（跳转）指令。JMP 及其对应的 LBL（标号）指令必须位于与主程序、子例程或中断例程相同的代码段中。

### 说明

无法从主程序跳转至子例程或中断例程中的标号。同样，也无法从子例程或中断例程跳转至该子例程或中断例程外的标号。

可在 SCR 程序段中使用跳转指令，但相应的标号指令必须位于同一 SCR 程序段中。

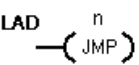
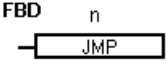
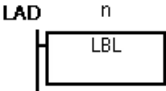
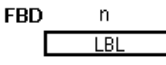
| LAD/FBD  | STL          | 说明                         |
|--|--------------|----------------------------|
| LAD <br>FBD    | <b>JMP N</b> | JMP（跳转）指令对程序中的标号 N 执行分支操作。 |
| LAD <br>FBD  | <b>LBL N</b> | LBL（标号）指令用于标记跳转目的地 n 的位置。  |

| 输入/输出 | 数据类型 | 操作数         |
|-------|------|-------------|
| n     | WORD | 常数（0 到 255） |

### 示例：跳转至标号

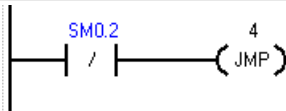
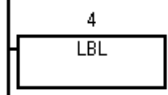
| LAD   | STL  |
|---|--|
|  | <b>Network 1</b><br><b>LDN SM0.2</b><br><b>JMP 4</b> |
|  | <b>Network 2</b><br><b>LBL 4</b>                     |

### 9.13.3 SCR（顺控继电器）

SCR（顺控继电器）指令为 LAD、FBD 或 STL 程序提供简单但强大的状态控制编程技术。应用程序包含一系列必须重复执行的操作时，可以使用 SCR 来结构化程序，使其直接与应用程序相对应。因此，可以快速、轻松地设计和调试应用程序。

 **警告**

**POU 中 S 位的用法**

请勿在一个以上的 POU 中使用同一 S 位。例如，如果在主程序中使用 S0.1，则不要在子例程中使用它。

多个 POU 访问同一 S 位可能导致无法预料的过程操作，很可能会导致人员死亡或重伤。请检查程序，确保多个 POU 不会访问的同一 S 位。

**说明**

**SCR 编程限制**

- 无法跳入或跳出 SCR 段；但可以使用跳转和标号指令跳过 SCR 段或在 SCR 段内跳转。
- 不能在 SCR 段中使用结束指令。

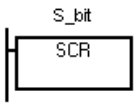
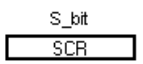
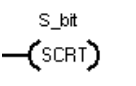
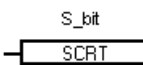
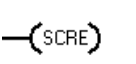
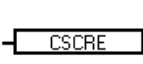
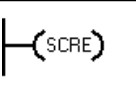
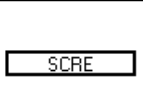

| LAD   | FBD   | STL               | 说明   |
|---|---|-------------------|--|
|  |  | <b>LSCR S_bit</b> | <p><b>SCR</b> 指令将该指令所引用的 S 位的值装载到 SCR 和逻辑堆栈。得出的 SCR 堆栈的值会接通或断开 SCR 堆栈。SCR 堆栈的值会被复制到逻辑堆栈的栈顶，以便使 LAD 功能框或输出线圈可直接与左侧电源线相连，无需在前面使用触点指令。</p> <p><b>SCRT</b> 指令标识要启用的 SCR 位（要设置的下一个 S_bit）。能流进入线圈或 FBD 功能框时，CPU 会开启引用的 S_bit，并会关闭 LSCR 指令（启用此 SCR 段的指令）的 S_bit。</p> <p>对于 STL 和 FBD，启用 <b>CSCRE</b>（有条件 SCR 结束）指令后，会终止执行 SCR 段。对于 LAD，置于 <b>SCRE</b> 线圈前的有条件触点会执行有条件 SCR 结束功能。</p> <p>对于 STL 和 FBD，<b>SCRE</b>（无条件 SCR 结束）指令终止执行 SCR 段。对于 LAD，直接连接到电源线的 SCRE 线圈执行无条件 SCR 结束功能。</p> |
|  |  | <b>SCRT S_bit</b> |  |
|  |  | <b>CSCRE</b>      |  |
|  |  | <b>SCRE</b>       |  |

| 输入/输出 | 数据类型 | 操作数 |
|-------|------|-----|
| S_bit | BOOL | S   |

### S 堆栈和逻辑堆栈交互

将 SCR 的 S 位装入到 SCR 和 S 堆栈中。

图中显示了 S 堆栈和逻辑堆栈以及执行装载 SCR 指令的影响。

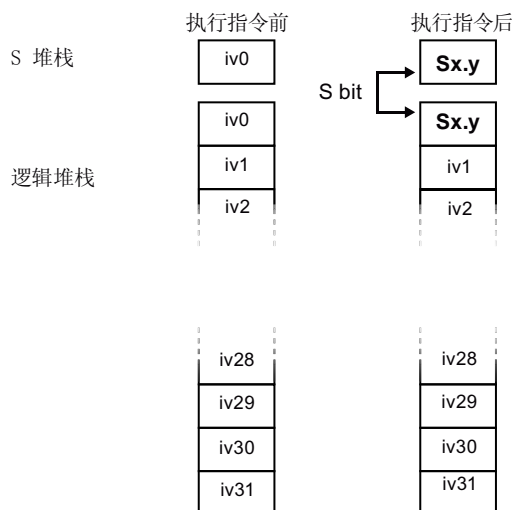

### 通过 SCR 段控制程序流

主程序由每次扫描 PLC 时都会按顺序执行一次的指令组成。对于许多应用程序，将主程序在逻辑上划分成一系列将步骤映射到受控过程中的操作步骤（例如一系列机器操作）可能比较恰当。







将程序在逻辑上划分为多个步骤的一种方法是使用 SCR 段。SCR 段可以将程序划分为单个顺序步骤流，或划分为可以同时激活的多个流。可以将单个流有条件地分为多个流，并可以将多个流有条件地重新合并为一个流。

### SCR 操作

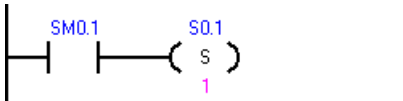
- SCR（装载 SCR）标记 SCR 段的开始，SCRE（结束 SCR）标记 SCR 程序段的结束。SCR 和 SCRE 指令之间的所有逻辑是否执行取决于 S 堆栈的值。SCRE 和下一条 SCR 指令之间的逻辑与 S 堆栈的值无关。
- SCRT（SCR 转换）将控制权从激活的 SCR 段转交给另一个 SCR 段。SCR 转换指令有能流时，执行该指令将复位当前激活的 SCR 段的 S 位，并会置位所引用段的 S 位。SCR 转换指令执行时，复位激活段的 S 位不会影响 S 堆栈。因此，SCR 段保持接通直至退出该段。
- 仅 STL 指令 CSRE（有条件 SCR 结束）存在激活的 SCR 段，而不在 CSRE 和 SCRE（SCR 结束）指令之间执行指令。有条件 SCR 结束指令不影响任何 S 位，也不会影响 S 堆栈。

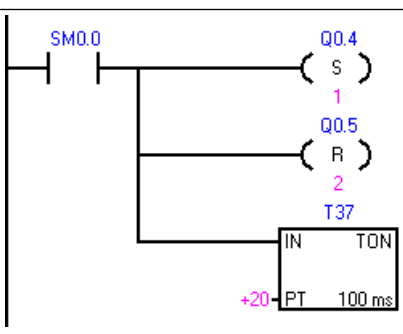
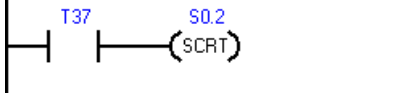
## 示例：SCR 顺序控制流

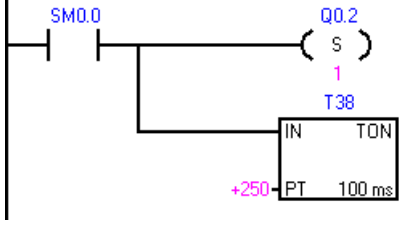
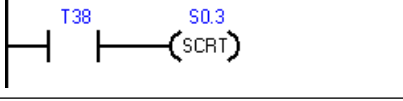
在以下示例程序中，首次扫描位 SM0.1 用于置位 S0.1，S0.1 在首次扫描时将是激活状态 1。2 秒延时后，T37 会导致转换为状态 2。该转换会禁用状态 1 SCR (S0.1) 段，并会激活状态 2 SCR (S0.2) 段。

| LAD   |   | STL  |
|---|---|--|
|    | 首次扫描时启用状态 1。  | <b>Network 1</b><br>LD SM0.1<br>S S0.1, 1                              |
|    | 状态 1 控制区域开始。  | <b>Network 2</b><br>LSCR S0.1  |
|   | 控制街道 1 的信号：<br>1. 置位：红灯接通。<br>2. 复位：黄灯和绿灯断开。<br>3. 启动 2 秒定时器。 | <b>Network 3</b><br>LD SM0.0<br>S Q0.4, 1<br>R Q0.5, 2<br>TON T37, +20 |
|  | 2 秒延时后，转换为状态 2。   | <b>Network 4</b><br>LD T37<br>SCRT S0.2                                |
|  | 状态 1 的 SCR 区域结束。  | <b>Network 5</b><br>SCRE   |
|  | 状态 2 控制区域开始。  | <b>Network 6</b><br>LSCR S0.2  |
|  | 控制街道 2 的信号：<br>1. 置位：绿灯接通。<br>2. 启动 25 秒定时器。                  | <b>Network 7</b><br>LD SM0.0<br>S Q0.2, 1<br>TON T38, +250             |
|  | 25 秒延时后，转换为状态 3。  | <b>Network 8</b><br>LD T38<br>SCRT S0.3                                |
|  | 状态 2 的 SCR 区域结束。  | <b>Network 9</b><br>SCRE   |

### 顺序控制流

顺序步骤定义明确的过程易于使用 SCR 段建模。例如，考虑包含 3 个步骤的循环过程，第三步完成时应返回第一步。

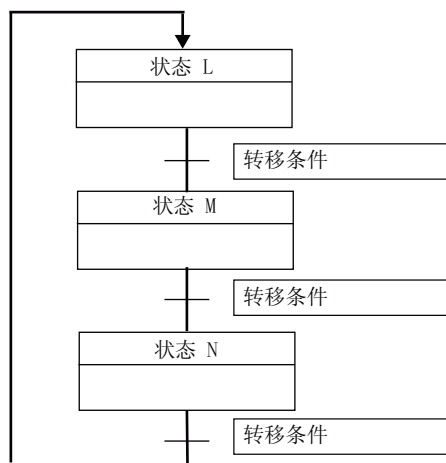

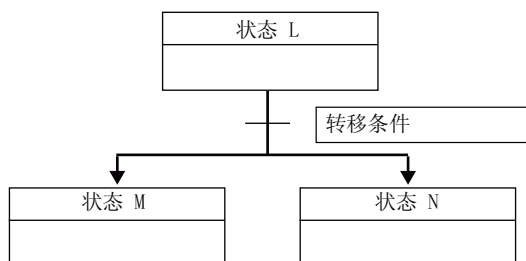

### 分散控制流

在许多应用程序中，一个顺序状态流必须分为两个或多个不同状态流。控制流分为多个控制流时，必须同时激活所有输出流。

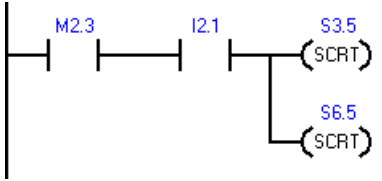

如下例所示，可在 SCR 程序中使用由相同转换条件启用的多条 SCRT 指令将控制流划分为多个分支。

示例：SCR 分散流控制

| LAD   |                                | STL   |
|---|--------------------------------|---|
|  | 状态 L 控制区域开始                    | <b>Network 1</b><br>LSCR S3.4                                   |
|  | S3.5: 转换为状态 M<br>S6.5: 转换为状态 N | <b>Network 2</b><br>LD M2.3<br>A I2.1<br>SCRT S3.5<br>SCRT S6.5 |
|  | 状态 L 的状态区域结束                   | <b>Network 3</b><br>SCRE  |

合并流控制

状态流合并时，在执行下一个状态之前，必须完成所有输入流。

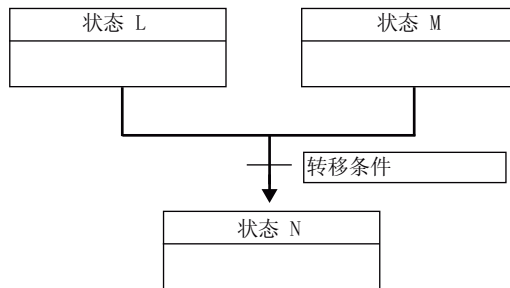

可在 SCR 程序中通过从状态 L 转换到 L' 以及通过从状态 M 转换到 M' 来合并控制流。如下例所示，当代表 L' 和 M' 的两个 SCR 位均为真时，启用状态 N。

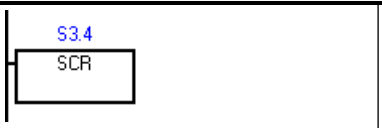
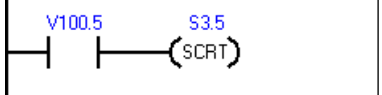

示例：SCR 合并流控制

| LAD   |             | STL  |
|---|-------------|--|
|  | 状态 L 控制区域开始 | <b>Network 1</b><br>LSCR S3.4              |
|  | 转换为状态 L'    | <b>Network 2</b><br>LD V100.5<br>SCRT S3.5 |

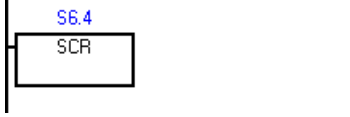
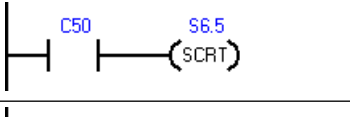
9.13 程序控制

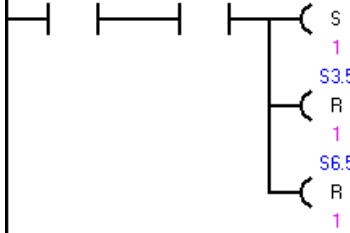
| LAD  |  | STL  |
|--|--|--|
|   | 状态 L 的 SCR 区域结束  | <b>Network 3</b><br>SCRE   |
|   | 状态 M 控制区域开始  | <b>Network 4</b><br>LSCR S6.4  |
|   | 转换为状态 M'   | <b>Network 5</b><br>LD C50<br>SCRT S6.5                                      |
|   | 状态 M 的 SCR 区域结束  | <b>Network 6</b><br>SCRE   |
|  | 状态 L' 和状态 M' 同时激活时：<br><ul style="list-style-type: none"> <li>• 启用状态 N (S5.0)</li> <li>• 复位状态 L' (S3.5)</li> <li>• 复位状态 M' (S6.5)</li> </ul> | <b>Network 7</b><br>LD S3.5<br>A S6.5<br>S S5.0, 1<br>R S3.5, 1<br>R S6.5, 1 |

控制流的分支，取决于转换条件

在其它情况下，控制流可能转到许多可能控制流之一，具体取决于哪个转换条件先变为真。

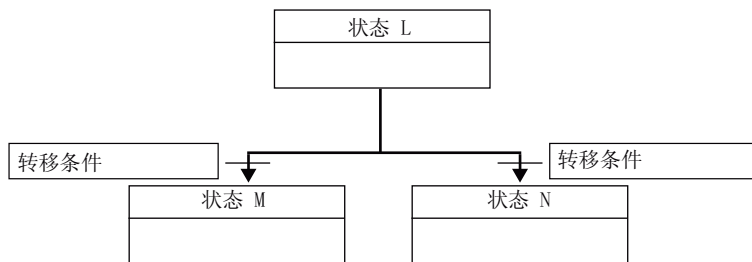

示例：SCR 分散流控制，具体取决于转换条件

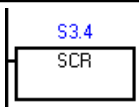
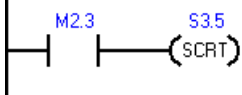
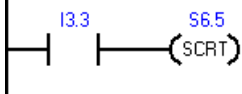
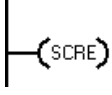
| LAD   |                 | STL  |
|---|-----------------|--|
|  | 状态 L 控制区域开始     | <b>Network 1</b><br><b>LSCR S3.4</b>                   |
|  | 转换为状态 M'        | <b>Network 2</b><br><b>LD M2.3</b><br><b>SCRT S3.5</b> |
|  | 转换为状态 N         | <b>Network 3</b><br><b>LD I3.3</b><br><b>SCRT S6.5</b> |
|  | 状态 L 的 SCR 区域结束 | <b>Network 4</b><br><b>SCRE</b>                        |

#### 9.13.4 END、STOP 和 WDR（看门狗定时器复位）

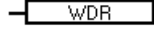
| LAD   | FBD   | STL         | 说明   |
|---|---|-------------|--|
|  |  | <b>END</b>  | 有条件 END 指令基于前一逻辑条件终止当前扫描。可在主程序中使用有条件 END 指令，但不能在子例程或中断例程中使用。   |
|  |  | <b>STOP</b> | 有条件 STOP 指令通过将 CPU 从 RUN 模式切换到 STOP 模式来终止程序的执行。<br><br>如果在中断例程中执行 STOP 指令，则中断例程将立即终止，所有挂起的中断将被忽略。当前扫描周期中的剩余操作已完成，包括执行主用户程序。从 RUN 到 STOP 模式的转换是在当前扫描结束时进行的。 |
|  |  | <b>WDR</b>  | 看门狗复位指令触发系统看门狗定时器，并将完成扫描的允许时间（看门狗超时错误出现之前）加 500 毫秒。  |

#### 看门狗定时器操作

CPU 处于 RUN 模式时，默认状态下，主扫描的持续时间限制为 500 毫秒。如果主扫描的持续时间超过 500 毫秒，则 CPU 会自动切换为 STOP 模式，并会发出非致命错误 001AH（扫描看门狗超时）。

可以在程序中执行看门狗复位 (WDR) 指令来延长主扫描的持续时间。每次执行 WDR 指令时，扫描看门狗超时时间都会复位为 500 毫秒。

9.13 程序控制

但是，主扫描的最大绝对持续时间为 5 秒。如果当前扫描持续时间达到 5 秒，CPU 会无条件地切换为 STOP 模式。

示例：STOP、END 和 WDR（看门狗复位）指令

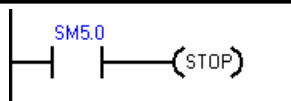
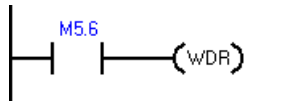
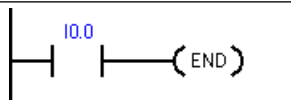
| LAD   |                                       | STL                                  |
|---|---------------------------------------|--------------------------------------|
|  | 检测到 I/O 错误时，会强制切换为 STOP 模式。           | <b>Network 1</b><br>LD SM5.0<br>STOP |
|  | M5.6 接通时，执行看门狗复位指令可将允许的扫描时间延长 500 毫秒。 | <b>Network 1</b><br>LD SM5.6<br>WDR  |
|  | I0.0 接通时，终止当前扫描。                      | <b>Network 1</b><br>LD I.0<br>END    |

说明

如果预计扫描时间将超过 500 ms，或预计会出现大量可能阻止返回主扫描超过 500 ms 的中断活动，则应使用看门狗复位指令来重新触发看门狗定时器。

请小心使用看门狗复位指令。如果程序执行循环阻止扫描完成或过度延迟扫描的完成，则扫描周期完成之前禁止以下过程。

- 通信（自由端口模式除外）
- I/O 更新（立即 I/O 除外）
- 强制值更新
- SM 位更新（不更新 SM0、SM5 至 SM29）
- 运行时间诊断
- STOP 指令，在中断例程中使用

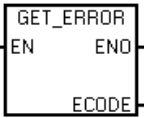

## 9.13.5 GET\_ERROR (获取非致命错误代码)

| LAD/FBD   | STL        | 说明  |
|---|------------|---|
|  | GERR ECODE | 获取非致命错误代码指令将 CPU 的当前非致命错误代码存储在分配给 ECODE 的位置。而 CPU 中的非致命错误代码将在存储后清除。 |

| ENO = 0 时的非致命错误  | 受影响的 SM 位 |
|--|-----------|
| <ul style="list-style-type: none"> <li>• 0006H 间接地址</li> </ul> | 无         |

| 输入/输出 | 数据类型 | 操作数  |
|-------|------|--|
| ECODE | WORD | IW, QW, VW, MW, SMW, SW, T, C, LW, AC, *VD, *LD, *AC |

非致命运行时错误也会影响某些特殊的存储器错误标志地址，可配合 GET\_ERROR 指令对这些地址进行评估，以确定运行时间故障的原因。如果通用错误标志 SM4.3 = 1（运行时编程问题）激活，则可通过执行 GET\_ERROR 标识特定错误。

非致命错误代码 0000H 指示目前不存在实际错误。如果出现临时运行时间非致命错误，GET\_ERROR（ECODE 输出）会生成非零错误值，然后下一次程序扫描会生成零 ECODE 值。应使用比较逻辑将 ECODE 值保存到另一个存储单元。之后，程序便可测试保存的错误代码值，并开始编程响应。

**说明**

ECODE 输出错误代码列在 PLC 非致命错误代码表（请参见以下参考内容）。错误代码值为十六进制 (16#xxxx)。

**另请参见**

PLC 非致命错误代码 (页 1028)

PLC 非致命错误 SM 标志 (页 1030)

## 9.14 移位与循环移位

### 9.14.1 移位和循环移位

移位指令（仅说明大小为字节的 LAD 功能框，其它功能框类似）

| LAD/FBD          | STL  | 移位类型         | 说明   |
|------------------|--|--------------|--|
|                  | <b>SLB</b><br><b>OUT, N</b>                                | 左移字节         | 移位指令将输入值 IN 的位值右移或左移位位置移位计数 N，然后将结果装载到分配给 OUT 的存储单元中。<br>对于每一位移出后留下的空位，移位指令会补零。如果移位计数 N 大于或等于允许的最大值（字节操作为 8、字操作为 16、双字操作为 32），则会按相应操作的最大次数对值进行移位。如果移位计数大于 0，则将溢出存储器位 SM1.1 会置位为移出的最后一位的值。如果移位操作的结果为零，则 SM1.0 零存储器位将置位。<br>字节操作是无符号操作。对于字操作和双字操作，使用有符号数据值时，也对符号位进行移位。 |
|                  | <b>SRB</b><br><b>OUT, N</b>                                | 右移字节         |  |
| SHL_W<br>SHR_W   | <b>SLW</b><br><b>OUT, N</b><br><b>SRW</b><br><b>OUT, N</b> | 左移字<br>右移字   |  |
| SHL_DW<br>SHR_DW | <b>SLD</b><br><b>OUT, N</b><br><b>SRD</b><br><b>OUT, N</b> | 左移双字<br>右移双字 |  |

| ENO=0 时的非致命错误  | 受影响的 SM 位  |
|--|--|
| <ul style="list-style-type: none"> <li>0006H 间接地址</li> </ul> | <ul style="list-style-type: none"> <li>SM1.0 运算结果 = 零</li> <li>SM1.1 溢出（最后一位移出）</li> </ul> |

| 输入/输出 | 数据类型  | 操作数   |
|-------|-------|---|
| IN    | BYTE  | IB、QB、VB、MB、SMB、SB、LB、AC、*VD、*LD、*AC、常数         |
|       | WORD  | IW、QW、VW、MW、SMW、SW、T、C、LW、AC、AIW、*VD、*LD、*AC、常数 |
|       | DWORD | ID、QD、VD、MD、SMD、SD、LD、AC、HC、*VD、*LD、*AC、常数      |

| 输入/输出 | 数据类型  | 操作数                                      |
|-------|-------|--|
| OUT   | BYTE  | IB、QB、VB、MB、SMB、SB、LB、AC、*VD、*LD、*AC     |
|       | WORD  | IW、QW、VW、MW、SMW、SW、T、C、LW、AC、*VD、*LD、*AC |
|       | DWORD | ID、QD、VD、MD、SMD、SD、LD、AC、*VD、*LD、*AC     |
| N     | BYTE  | IB、QB、VB、MB、SMB、SB、LB、AC、*VD、*LD、*AC、常数  |

循环移位指令（仅说明大小为字节的 LAD 功能框，其它功能框类似）

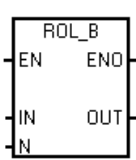
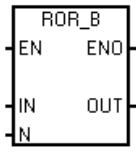
| LAD/FBD   | STL  | 循环移位类型                               | 说明  |
|---|--|--------------------------------------|---|
| <br> | <b>RLB</b><br><b>OUT, N</b><br><br><b>RRB</b><br><b>OUT, N</b> | 循环左移字节<br><br><br><br><br><br>循环右移字节 | 循环移位指令将输入值 IN 的位值循环右移或循环左移位置循环移位计数 N，然后将结果装载到分配给 OUT 的存储单元中。循环移位操作为循环操作。<br><br>如果循环移位计数大于或等于操作的最大值（字节操作为 8、字操作为 16、双字操作为 32），则 CPU 会在执行循环移位前对移位计数执行求模运算以获得有效循环移位计数。该结果为移位计数，字节操作为 0 至 7，字操作为 0 至 15，双字操作为 0 至 31。<br><br>如果循环移位计数为 0，则不执行循环移位操作。如果执行循环移位操作，则溢出位 SM1.1 将置位为循环移出的最后一位的值。 |
| ROL_W<br>ROR_W  | <b>RLW</b><br><b>OUT, N</b><br><br><b>RRW</b><br><b>OUT, N</b> | 循环左移字<br>循环右移字                       | 如果循环移位计数不是 8 的整倍数（对于字节操作）、16 的整倍数（对于字操作）或 32 的整倍数（对于双字操作），则将循环移出的最后一位的值复制到溢出存储器位 SM1.1。如果要循环移位的值为零，则零存储器位 SM1.0 将置位。  |
| ROL_DW<br>ROR_DW  | <b>RLD</b><br><b>OUT, N</b><br><br><b>RRD</b><br><b>OUT, N</b> | 循环左移双字<br>循环右移双字                     | 字节操作是无符号操作。对于字操作和双字操作，使用有符号数据类型时，也会对符号位进行循环移位。  |

| ENO=0 时的非致命错误  | 受影响的 SM 位  |
|--|--|
| <ul style="list-style-type: none"> <li>0006H 间接地址</li> </ul> | <ul style="list-style-type: none"> <li>SM1.0 运算结果 = 零</li> <li>SM1.1 溢出（最后一位移出）</li> </ul> |

| 输入/输出 | 数据类型  | 操作数   |
|-------|-------|---|
| IN    | BYTE  | IB、QB、VB、MB、SMB、SB、LB、AC、*VD、*LD、*AC、常数         |
|       | WORD  | IW、QW、VW、MW、SMW、SW、T、C、LW、AC、AIW、*VD、*LD、*AC、常数 |
|       | DWORD | ID、QD、VD、MD、SMD、SD、LD、AC、HC、*VD、*LD、*AC、常数      |

9.14 移位与循环移位

| 输入/输出 | 数据类型  | 操作数                                      |
|-------|-------|--|
| OUT   | BYTE  | IB、QB、VB、MB、SMB、SB、LB、AC、*VD、*LD、*AC     |
|       | WORD  | IW、QW、VW、MW、SMW、SW、T、C、LW、AC、*VD、*LD、*AC |
|       | DWORD | ID、QD、VD、MD、SMD、SD、LD、AC、*VD、*LD、*AC     |
| N     | BYTE  | IB、QB、VB、MB、SMB、SB、LB、AC、*VD、*LD、*AC、常数  |

示例：移位和循环移位指令

| LAD   | STL   |
|---|---|
|   | <pre> <b>Network 1</b> LD I4.0 RRW AC0, 2 SLW VW200, 3                     </pre>   |
| <p><b>循环右移</b></p> <p>循环前<br/>AC0: 0100 0000 0000 0001      溢出: x</p> <p>第一次循环后<br/>AC0: 1010 0000 0000 0000      溢出: 1</p> <p>第二次循环后<br/>AC0: 0101 0000 0000 0000      溢出: 0</p> <p>零存储器位 (SM1.0) = 0<br/>溢出存储器位 (SM1.1) = 0</p> | <p><b>左移</b></p> <p>移位前<br/>VW200: 1110 0010 1010 1101      溢出: x</p> <p>第一次移位后<br/>VW200: 1100 0101 0101 1010      溢出: 1</p> <p>第二次移位后<br/>VW200: 1000 1010 1011 0100      溢出: 1</p> <p>第三次移位后<br/>VW200: 0001 0101 0110 1000      溢出: 1</p> <p>零存储器位 (SM1.0) = 0<br/>溢出存储器位 (SM1.1) = 1</p> |

### 9.14.2 移位寄存器位

移位寄存器位指令将位值移入移位寄存器。该指令提供了排序和控制产品流或数据的简便方法。使用该指令在每次扫描时将整个寄存器移动一位。

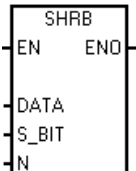
| LAD/FBD   | STL                                  | 说明  |
|---|--------------------------------------|---|
|  | <b>SHRB DATA,</b><br><b>S_bit, N</b> | 移位寄存器位指令将 DATA 的位值移入移位寄存器。S_BIT 指定移位寄存器最低有效位的位置。N 指定移位寄存器的长度和移位方向（正向移位 = N，反向移位 = -N）。<br>将 SHRB 指令移出的每个位值复制到溢出存储器位 SM1.1 中。<br>移位寄存器位由最低有效位 S_BIT 位置和长度 N 指定的位数定义。 |

| ENO = 0 时的非致命错误   | 受影响的 SM 位  |
|---|--|
| <ul style="list-style-type: none"> <li>• 0006H 间接地址</li> <li>• 0091H 操作数超出范围</li> <li>• 0092H 计数字段中有错误</li> </ul> | <ul style="list-style-type: none"> <li>• SM1.1 溢出（最后一位移出）</li> </ul> |

| 输入/输出      | 数据类型 | 操作数                                     |
|------------|------|---|
| DATA、S_bit | BOOL | I、Q、V、M、SM、S、T、C、L                      |
| N          | BYTE | IB、QB、VB、MB、SMB、SB、LB、AC、*VD、*LD、*AC、常数 |

可使用以下公式计算移位寄存器的最高有效位地址 (MSB.b)：

$$\text{MSB.b} = [(S\_BIT \text{ 字节}) + ([N] - 1 + (S\_BIT \text{ 位})) / 8]. [\text{除以 } 8 \text{ 后的余数}]$$

例如：如果 S\_BIT 为 V33.4，N 为 14，则以下计算的结果将是 MSB.b 为 V35.1。

$$\begin{aligned} \text{MSB.b} &= \text{V}33 + ([14] - 1 + 4) / 8 \\ &= \text{V}33 + 17 / 8 \\ &= \text{V}33 + 2, \text{ 余数为 } 1 \\ &= \text{V}35.1 \end{aligned}$$

9.14 移位与循环移位

下图显示 N 为负值和正值时的移位情况。

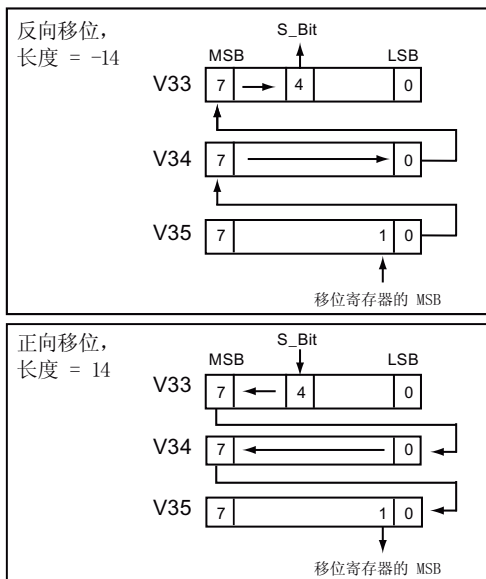

反向移位操作长度 N 的负值表示。将 DATA 的输入值移入移位寄存器的最高有效位，然后移出由 S\_BIT 指定的最低有效位位置。然后将移出的数据放在溢出存储器位 SM1.1 中。

正向移位操作长度 N 的正值表示。将 DATA 的输入值移入由 S\_BIT 指定的最低有效位位置，然后移出移位寄存器的最高有效位。然后将移出的位值放在溢出存储器位 SM1.1 中。

由 N 指定的移位寄存器的最大长度为 64 位（正向或反向）。

示例：SHRB 指令

| LAD        | STL   |
|------------|---|
|            | <pre> Network 1 LD I0.2 EU SHRB I0.3, V100.0, +4                     </pre>   |
| <p>时序图</p> | <p>第一次移位前</p> <p>V100 7 MSB 0 LSB S_BIT</p> <p>← I0.3</p> <p>溢出 (SM1.1) x</p> <p>第一次移位后</p> <p>V100 7 MSB 0 LSB S_BIT</p> <p>← I0.3</p> <p>溢出 (SM1.1) 0</p> <p>第二次移位后</p> <p>V100 7 MSB 0 LSB S_BIT</p> <p>← I0.3</p> <p>溢出 (SM1.1) 1</p> |

## 9.15 字符串

### 9.15.1 字符串（获取长度、复制和连接）



#### SLEN（字符串长度）

| LAD/FBD   | STL                 | 说明   |
|---|---------------------|--|
|  | <b>SLEN IN, OUT</b> | 字符串长度指令返回由 IN 指定的字符串长度（字节）。<br>注：因为中文字符并非由单字节表示，STR_LEN 函数不会返回包含中文字符的字符串中的字符数。 |

| ENO = 0 时的错误条件  | 受影响的 SM 位 |
|---|-----------|
| <ul style="list-style-type: none"> <li>• 0006H 间接地址</li> <li>• 0091H 操作数超出范围</li> </ul> | 无         |

| 输入/输出 | 数据类型   | 操作数  |
|-------|--------|--|
| IN    | STRING | VB, LB, *VD, *LD, *AC, 常数字符串                   |
| OUT   | BYTE   | IB, QB, VB, MB, SMB, SB, LB, AC, *VD, *LD, *AC |

#### SCPY 和 SCAT（字符串复制和字符串连接）

| LAD/FBD   | STL                 | 说明                                     |
|---|---------------------|--|
|  | <b>SCPY IN, OUT</b> | 字符串复制指令将由 IN 指定的字符串复制到由 OUT 指定的字符串。    |
|  | <b>SCAT IN, OUT</b> | 字符串连接指令将由 IN 指定的字符串附加到由 OUT 指定的字符串的末尾。 |

注：STR\_COPY 和 STR\_CAT 指令作用对象是字节而不是字符。因为中文字符并非由单字节表示，所以 STR\_COPY 和 STR\_CAT 指令作用于包含中文字符的字符串时，可能出现非预期的结果。如果您知道字符包含的字节数，则可以在使用 STR\_COPY 和 STR\_CAT 指令时使用正确的字节数。

9.15 字符串

| ENO = 0 时的错误条件  | 受影响的 SM 位 |
|---|-----------|
| <ul style="list-style-type: none"> <li>• 0006H 间接地址</li> <li>• 0091H 操作数超出范围</li> </ul> | 无         |

| 输入/输出 | 数据类型   | 操作数                          |
|-------|--------|------------------------------|
| IN    | STRING | VB, LB, *VD, *LD, *AC, 常数字符串 |
| OUT   | STRING | VB, LB, *VD, *LD, *AC        |

示例：字符串连接指令、字符串复制指令和字符串长度指令

| LAD   | STL  |     |     |   |                         |     |      |    |   |       |       |    |   |     |  |    |  |
|---|--|-----|-----|---|-------------------------|-----|------|----|---|-------|-------|----|---|-----|--|----|--|
|   | <pre> Network 1 LD I0.0 SCAT "WORLD", VB0 SCPY VB0, VB100 SLEN VB100, AC0                     </pre> |     |     |   |                         |     |      |    |   |       |       |    |   |     |  |    |  |
| <p>执行程序前</p> <table border="1" style="width: 100%; text-align: center;"> <tr> <td style="width: 50%;">VB0</td> <td style="width: 50%;">VB6</td> </tr> <tr> <td>6</td> <td>'H' 'E' 'L' 'L' 'O' ' '</td> </tr> </table> <p>执行程序后</p> <table border="1" style="width: 100%; text-align: center;"> <tr> <td style="width: 50%;">VB0</td> <td style="width: 50%;">VB11</td> </tr> <tr> <td>11</td> <td>'H' 'E' 'L' 'L' 'O' ' ' 'W' 'O' 'R' 'L' 'D'</td> </tr> <tr> <td>VB100</td> <td>VB111</td> </tr> <tr> <td>11</td> <td>'H' 'E' 'L' 'L' 'O' ' ' 'W' 'O' 'R' 'L' 'D'</td> </tr> <tr> <td>AC0</td> <td></td> </tr> <tr> <td>11</td> <td></td> </tr> </table> |  | VB0 | VB6 | 6 | 'H' 'E' 'L' 'L' 'O' ' ' | VB0 | VB11 | 11 | 'H' 'E' 'L' 'L' 'O' ' ' 'W' 'O' 'R' 'L' 'D' | VB100 | VB111 | 11 | 'H' 'E' 'L' 'L' 'O' ' ' 'W' 'O' 'R' 'L' 'D' | AC0 |  | 11 |  |
| VB0   | VB6  |     |     |   |                         |     |      |    |   |       |       |    |   |     |  |    |  |
| 6   | 'H' 'E' 'L' 'L' 'O' ' '  |     |     |   |                         |     |      |    |   |       |       |    |   |     |  |    |  |
| VB0   | VB11   |     |     |   |                         |     |      |    |   |       |       |    |   |     |  |    |  |
| 11  | 'H' 'E' 'L' 'L' 'O' ' ' 'W' 'O' 'R' 'L' 'D'  |     |     |   |                         |     |      |    |   |       |       |    |   |     |  |    |  |
| VB100   | VB111  |     |     |   |                         |     |      |    |   |       |       |    |   |     |  |    |  |
| 11  | 'H' 'E' 'L' 'L' 'O' ' ' 'W' 'O' 'R' 'L' 'D'  |     |     |   |                         |     |      |    |   |       |       |    |   |     |  |    |  |
| AC0   |  |     |     |   |                         |     |      |    |   |       |       |    |   |     |  |    |  |
| 11  |  |     |     |   |                         |     |      |    |   |       |       |    |   |     |  |    |  |



### 9.15.2 从字符串中复制子字符串

| LAD/FBD | STL                           | 说明   |
|---------|-------------------------------|--|
|         | <b>SSCPY IN, INDX, N, OUT</b> | <p>从字符串中复制子字符串指令从 IN 指定的字符串中将从索引 INDX 开始的指定数目的 N 个字符复制到 OUT 指定的新字符串中。</p> <p>注：SSTR_CPY 指令作用对象是字节而不是字符。因为中文字符并非由单字节表示，所以 SSTR_CPY 指令作用于包含中文字符的字符串时，可能出现非预期的结果。如果您知道字符包含的字节数，则可以在使用 SSTR_CPY 指令时使用正确的字节数。</p> |

| ENO=0 时的非致命错误   | 受影响的 SM 位 |
|---|-----------|
| <ul style="list-style-type: none"> <li>• 0006H 间接地址</li> <li>• 0091H 操作数超出范围</li> <li>• 009BH 索引 = 0</li> </ul> | 无         |

| 输入/输出   | 数据类型   | 操作数   |
|---------|--------|---|
| IN      | STRING | VB, LB, *VD, *LD, *AC, 常数字符串                      |
| OUT     | STRING | VB, LB, *VD, *LD, *AC                             |
| INDX, N | BYTE   | IB, QB, VB, MB, SMB, SB, LB, AC, *VD, *LD, *AC、常数 |

#### 示例：复制子字符串指令

| LAD   | STL  |     |     |     |      |     |      |     |     |     |     |  |  |    |     |     |     |     |     |     |     |     |     |     |     |      |  |  |  |  |      |  |  |  |  |   |     |     |     |     |     |
|---|--|-----|-----|-----|------|-----|------|-----|-----|-----|-----|--|--|----|-----|-----|-----|-----|-----|-----|-----|-----|-----|-----|-----|------|--|--|--|--|------|--|--|--|--|---|-----|-----|-----|-----|-----|
|   | <p>按字节计数，从 VB0 中字符串的第 7 个字节开始，复制 5 个字符到 VB20 中的新字符串。</p> <pre> <b>Network 1</b> LD I0.0 SSCPY VB0, 7, 5, VB20                     </pre> |     |     |     |      |     |      |     |     |     |     |  |  |    |     |     |     |     |     |     |     |     |     |     |     |      |  |  |  |  |      |  |  |  |  |   |     |     |     |     |     |
| <p>执行程序前</p> <table border="1" style="width: 100%; text-align: center;"> <tr> <td colspan="5">VB0</td> <td colspan="7">VB11</td> </tr> <tr> <td>11</td><td>'H'</td><td>'E'</td><td>'L'</td><td>'L'</td><td>'O'</td><td>' '</td><td>'W'</td><td>'O'</td><td>'R'</td><td>'L'</td><td>'D'</td> </tr> </table> <p>执行程序后</p> <table border="1" style="width: 100%; text-align: center;"> <tr> <td colspan="5">VB20</td> <td colspan="5">VB25</td> </tr> <tr> <td>5</td><td>'W'</td><td>'O'</td><td>'R'</td><td>'L'</td><td>'D'</td> </tr> </table> |  | VB0 |     |     |      |     | VB11 |     |     |     |     |  |  | 11 | 'H' | 'E' | 'L' | 'L' | 'O' | ' ' | 'W' | 'O' | 'R' | 'L' | 'D' | VB20 |  |  |  |  | VB25 |  |  |  |  | 5 | 'W' | 'O' | 'R' | 'L' | 'D' |
| VB0   |  |     |     |     | VB11 |     |      |     |     |     |     |  |  |    |     |     |     |     |     |     |     |     |     |     |     |      |  |  |  |  |      |  |  |  |  |   |     |     |     |     |     |
| 11  | 'H'  | 'E' | 'L' | 'L' | 'O'  | ' ' | 'W'  | 'O' | 'R' | 'L' | 'D' |  |  |    |     |     |     |     |     |     |     |     |     |     |     |      |  |  |  |  |      |  |  |  |  |   |     |     |     |     |     |
| VB20  |  |     |     |     | VB25 |     |      |     |     |     |     |  |  |    |     |     |     |     |     |     |     |     |     |     |     |      |  |  |  |  |      |  |  |  |  |   |     |     |     |     |     |
| 5   | 'W'  | 'O' | 'R' | 'L' | 'D'  |     |      |     |     |     |     |  |  |    |     |     |     |     |     |     |     |     |     |     |     |      |  |  |  |  |      |  |  |  |  |   |     |     |     |     |     |

9.15 字符串

9.15.3 在字符串中查找字符串和第一个字符

| LAD/FBD | STL                       | 说明  |
|---------|---------------------------|---|
|         | <b>SFND IN1, IN2, OUT</b> | STR_FIND 在字符串 IN1 中搜索第一次出现的字符串 IN2。从 OUT 的初始值指定的起始位置（在执行 STR_FIND 之前，起始位置必须位于 1 至 IN1 字符串长度范围内）开始搜索。如果找到与字符串 IN2 完全匹配的字符序列，则将字符序列中第一个字符在 IN1 字符串中的位置写入 OUT。如果在字符串 IN1 中没有找到 IN2 字符串，则将 OUT 设置为 0。 |
|         | <b>CFND IN1, IN2, OUT</b> | CHR_FIND 在字符串 IN2 中搜索第一次出现的字符串 IN1 字符集中的任意字符。从 OUT 的初始值指定的起始位置（在执行 CHR_FIND 之前，起始位置必须位于 1 至 IN1 字符串长度范围内）开始搜索。如果找到匹配字符，则将字符位置写入 OUT。如果没有找到匹配字符，OUT 设置为 0。   |

注：因为中文字符并非由单字节表示，并且字符串指令作用于字节而不是字符，所以 STR\_FIND 和 CHR\_FIND 指令作用于包含中文字符的字符串时，可能出现非预期的结果。

| ENO = 0 时的非致命错误   | 受影响的 SM 位 |
|---|-----------|
| <ul style="list-style-type: none"> <li>• 0006H 间接地址</li> <li>• 0091H 操作数超出范围</li> <li>• 009BH 索引 = 0</li> </ul> | 无         |

| 输入/输出    | 数据类型   | 操作数  |
|----------|--------|--|
| IN1, IN2 | STRING | VB, LB, *VD, *LD, *AC, 常数字符串                   |
| OUT      | BYTE   | IB, QB, VB, MB, SMB, SB, LB, AC, *VD, *LD, *AC |

**示例：“在字符串中查找字符串”指令**

使用 VB0 中存储的字符串作为泵开/关命令。字符串“On”存储在 VB20 中，字符串“Off”存储在 VB30 中。“在字符串中查找字符串”指令的结果存储在 AC0（OUT 参数）中。如果结果不为 0，则说明在命令字符串中找到字符串“On”(VB12)。

| LAD   |  | STL  |     |  |      |    |   |  |      |  |      |   |         |               |                     |   |  |
|---|--|--|-----|--|------|----|---|--|------|--|------|---|---------|---------------|---------------------|---|--|
|   | <ol style="list-style-type: none"> <li>1. 将 AC0 设置为 1。（AC0 用作 OUT 参数。）</li> <li>2. 在 VB0 中的字符串中，从第一个位置 (AC0=1) 开始搜索 VB20 中的字符串（“On”）。</li> </ol> | <pre> <b>Network 1</b> LD I0.0 MOVB 1, AC0 SFND VB0, VB20, AC0                     </pre>    |     |  |      |    |   |  |      |  |      |   |         |               |                     |   |  |
| <table style="width: 100%; border-collapse: collapse;"> <tr> <td style="text-align: center; border-bottom: 1px solid black;">VB0</td> <td style="width: 100px;"></td> <td style="text-align: center; border-bottom: 1px solid black;">VB12</td> </tr> <tr> <td style="border: 1px solid black; padding: 2px;">12</td> <td style="border: 1px solid black; padding: 2px;">'T' 'u' 'r' 'n' ' ' 'P' 'u' 'm' 'p' ' ' 'O' 'n'</td> <td style="border: 1px solid black; padding: 2px;"></td> </tr> <tr> <td style="text-align: center; border-bottom: 1px solid black;">VB20</td> <td style="width: 100px;"></td> <td style="text-align: center; border-bottom: 1px solid black;">VB33</td> </tr> <tr> <td style="border: 1px solid black; padding: 2px;">2</td> <td style="border: 1px solid black; padding: 2px;">'O' 'n'</td> <td style="border: 1px solid black; padding: 2px;">3 'O' 'f' 'f'</td> </tr> <tr> <td style="text-align: center; padding: 5px;">如果找到<br/>VB20 中的字符串:</td> <td style="text-align: center; padding: 5px;">AC0<br/><input style="width: 40px; text-align: center;" type="text" value="11"/></td> <td style="text-align: center; padding: 5px;">如果未找到<br/>VB20 中的字符串: <input style="width: 40px; text-align: center;" type="text" value="0"/></td> </tr> </table> |  |  | VB0 |  | VB12 | 12 | 'T' 'u' 'r' 'n' ' ' 'P' 'u' 'm' 'p' ' ' 'O' 'n' |  | VB20 |  | VB33 | 2 | 'O' 'n' | 3 'O' 'f' 'f' | 如果找到<br>VB20 中的字符串: | AC0<br><input style="width: 40px; text-align: center;" type="text" value="11"/> | 如果未找到<br>VB20 中的字符串: <input style="width: 40px; text-align: center;" type="text" value="0"/> |
| VB0   |  | VB12   |     |  |      |    |   |  |      |  |      |   |         |               |                     |   |  |
| 12  | 'T' 'u' 'r' 'n' ' ' 'P' 'u' 'm' 'p' ' ' 'O' 'n'  |  |     |  |      |    |   |  |      |  |      |   |         |               |                     |   |  |
| VB20  |  | VB33   |     |  |      |    |   |  |      |  |      |   |         |               |                     |   |  |
| 2   | 'O' 'n'  | 3 'O' 'f' 'f'  |     |  |      |    |   |  |      |  |      |   |         |               |                     |   |  |
| 如果找到<br>VB20 中的字符串:   | AC0<br><input style="width: 40px; text-align: center;" type="text" value="11"/>  | 如果未找到<br>VB20 中的字符串: <input style="width: 40px; text-align: center;" type="text" value="0"/> |     |  |      |    |   |  |      |  |      |   |         |               |                     |   |  |

9.15 字符串

示例：“在字符串中查找字符”指令

存储在 VBO 中的字符串包含温度。IN1 中的字符串常数提供可标识字符串中的温度数字的所有数字字符（包括 0-9、+ 和 -）。执行 CHR\_FIND 可找到字符“9”在 VBO 字符串中的起始位置，然后执行 S\_R 将实数字符转换为实数值。VD200 用于存储温度的实数值。

| LAD  |  | STL  |     |     |     |     |     |     |     |     |     |     |      |      |     |      |      |    |     |     |     |     |     |     |     |     |     |     |     |     |      |
|--|--|--|-----|-----|-----|-----|-----|-----|-----|-----|-----|-----|------|------|-----|------|------|----|-----|-----|-----|-----|-----|-----|-----|-----|-----|-----|-----|-----|------|
|  | <ol style="list-style-type: none"> <li>1. 将 AC0 设置为 1。（AC0 用作 OUT 参数，并指向字符串中的第一个字符位置。）</li> <li>2. 在 VBO 中存储的字符串中查找第一个数字字符。</li> <li>3. 将字符串转换为实数值。</li> </ol> | <p><b>Network 1</b></p> <pre>LD I0.0 MOVB 1, AC0 CFND VB0, VB20, AC0 STR VB0, AC0, VD200</pre> |     |     |     |     |     |     |     |     |     |     |      |      |     |      |      |    |     |     |     |     |     |     |     |     |     |     |     |     |      |
| <table style="width: 100%; border-collapse: collapse;"> <tr> <td style="text-align: center; border-bottom: 1px solid black;">VB0</td> <td style="border-bottom: 1px solid black;">11</td> <td style="border-bottom: 1px solid black;">'T'</td> <td style="border-bottom: 1px solid black;">'e'</td> <td style="border-bottom: 1px solid black;">'m'</td> <td style="border-bottom: 1px solid black;">'p'</td> <td style="border-bottom: 1px solid black;">' '</td> <td style="border-bottom: 1px solid black;">' '</td> <td style="border-bottom: 1px solid black;">'9'</td> <td style="border-bottom: 1px solid black;">'8'</td> <td style="border-bottom: 1px solid black;">'.'</td> <td style="border-bottom: 1px solid black;">'6'</td> <td style="border-bottom: 1px solid black;">'F'</td> <td style="text-align: center; border-bottom: 1px solid black;">VB11</td> </tr> <tr> <td style="text-align: center; border-bottom: 1px solid black;">VB20</td> <td style="border-bottom: 1px solid black;">12</td> <td style="border-bottom: 1px solid black;">'1'</td> <td style="border-bottom: 1px solid black;">'2'</td> <td style="border-bottom: 1px solid black;">'3'</td> <td style="border-bottom: 1px solid black;">'4'</td> <td style="border-bottom: 1px solid black;">'5'</td> <td style="border-bottom: 1px solid black;">'6'</td> <td style="border-bottom: 1px solid black;">'7'</td> <td style="border-bottom: 1px solid black;">'8'</td> <td style="border-bottom: 1px solid black;">'9'</td> <td style="border-bottom: 1px solid black;">'0'</td> <td style="border-bottom: 1px solid black;">'+'</td> <td style="border-bottom: 1px solid black;">'-'</td> <td style="text-align: center; border-bottom: 1px solid black;">VB32</td> </tr> </table> <p style="margin-top: 10px;">存储在 VB0 中的温度的起始位置: <span style="border: 1px solid black; padding: 2px 10px;">AC0</span> <span style="margin-left: 20px;">7</span>      温度的实数值: <span style="border: 1px solid black; padding: 2px 10px;">VD200</span> <span style="margin-left: 20px;">98.6</span></p> |  |  | VB0 | 11  | 'T' | 'e' | 'm' | 'p' | ' ' | ' ' | '9' | '8' | '.'  | '6'  | 'F' | VB11 | VB20 | 12 | '1' | '2' | '3' | '4' | '5' | '6' | '7' | '8' | '9' | '0' | '+' | '-' | VB32 |
| VB0  | 11   | 'T'  | 'e' | 'm' | 'p' | ' ' | ' ' | '9' | '8' | '.' | '6' | 'F' | VB11 |      |     |      |      |    |     |     |     |     |     |     |     |     |     |     |     |     |      |
| VB20   | 12   | '1'  | '2' | '3' | '4' | '5' | '6' | '7' | '8' | '9' | '0' | '+' | '-'  | VB32 |     |      |      |    |     |     |     |     |     |     |     |     |     |     |     |     |      |

## 9.16 表

### 9.16.1 添表

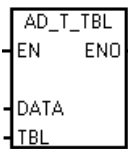
| LAD/FBD   | STL                      | 说明   |
|---|--------------------------|--|
|  | <b>ATT DATA,<br/>TBL</b> | 添表指令向表格 TBL 中添加字值 DATA。表格中的第一个值为最大表格长度 TL。第二个值是条目计数 EC，用于存储表格中的条目数，并自动更新。新数据添加到表格中最后一个条目之后。每次向表格中填加新数据时，条目计数将加 1。<br><br>一个表格最多可有 100 个数据条目。 |

| ENO = 0 时的非致命错误   | 受影响的 SM 位   |
|---|---|
| <ul style="list-style-type: none"> <li>• 0006H 间接地址</li> <li>• 0091H 操作数超出范围</li> <li>• SM1.4 表格溢出</li> </ul> | <ul style="list-style-type: none"> <li>• 如果表格溢出，SM1.4 将设置为 1</li> </ul> |

| 输入/输出 | 数据类型 | 操作数   |
|-------|------|---|
| DATA  | INT  | IW、QW、VW、MW、SMW、SW、T、C、LW、AC、AIW、*VD、*LD、*AC、常数 |
| TBL   | WORD | IW、QW、VW、MW、SMW、SW、T、C、LW、*VD、*LD、*AC           |

#### 说明

要创建表格，首先创建用于表示最大表格条目数的条目。如果不创建此条目，则不能在表格中创建任何条目。

必须使用沿触发指令激活所有表格读取指令和表格写入指令。

示例：添表指令

| LAD  | STL  |       |      |       |      |       |      |       |      |       |      |       |      |       |      |       |      |       |      |       |      |       |      |       |      |       |      |       |      |       |      |       |      |       |      |
|--|--|-------|------|-------|------|-------|------|-------|------|-------|------|-------|------|-------|------|-------|------|-------|------|-------|------|-------|------|-------|------|-------|------|-------|------|-------|------|-------|------|-------|------|
|  | <p>仅在第一次扫描时，将最大表格长度 6 装载到 VW200。</p> <p><b>Network 1</b><br/> LD SM0.1<br/> MOVW +6, VW200</p>   |       |      |       |      |       |      |       |      |       |      |       |      |       |      |       |      |       |      |       |      |       |      |       |      |       |      |       |      |       |      |       |      |       |      |
|  | <p>当 IO.0 转换为 1 时，将第三个数据值（VW100 中）添加到 VW200 中的表格。之前已将两个数据条目存储在表格中，该表格最多可容纳六个条目。</p> <p><b>Network 2</b><br/> LD IO.0<br/> ATT VW100, VW200</p> |       |      |       |      |       |      |       |      |       |      |       |      |       |      |       |      |       |      |       |      |       |      |       |      |       |      |       |      |       |      |       |      |       |      |
| <div style="display: flex; justify-content: space-around;"> <div style="text-align: center;"> <p>执行 ATT 前</p> <table border="1"> <tr><td>VW100</td><td>1234</td></tr> <tr><td>VW200</td><td>0006</td></tr> <tr><td>VW202</td><td>0002</td></tr> <tr><td>VW204</td><td>5431</td></tr> <tr><td>VW206</td><td>8942</td></tr> <tr><td>VW208</td><td>xxxx</td></tr> <tr><td>VW210</td><td>xxxx</td></tr> <tr><td>VW212</td><td>xxxx</td></tr> <tr><td>VW214</td><td>xxxx</td></tr> </table> <p>TL (最大条目数)<br/> EC (条目计数)<br/> d0 (数据 0)<br/> d1 (数据 1)</p> </div> <div style="text-align: center;"> <p>执行 ATT 后</p> <table border="1"> <tr><td>VW200</td><td>0006</td></tr> <tr><td>VW202</td><td>0003</td></tr> <tr><td>VW204</td><td>5431</td></tr> <tr><td>VW206</td><td>8942</td></tr> <tr><td>VW208</td><td>1234</td></tr> <tr><td>VW210</td><td>xxxx</td></tr> <tr><td>VW212</td><td>xxxx</td></tr> <tr><td>VW214</td><td>xxxx</td></tr> </table> <p>TL (最大条目数)<br/> EC (条目计数)<br/> d0 (数据 0)<br/> d1 (数据 1)<br/> d2 (数据 2)</p> </div> </div> |  | VW100 | 1234 | VW200 | 0006 | VW202 | 0002 | VW204 | 5431 | VW206 | 8942 | VW208 | xxxx | VW210 | xxxx | VW212 | xxxx | VW214 | xxxx | VW200 | 0006 | VW202 | 0003 | VW204 | 5431 | VW206 | 8942 | VW208 | 1234 | VW210 | xxxx | VW212 | xxxx | VW214 | xxxx |
| VW100  | 1234   |       |      |       |      |       |      |       |      |       |      |       |      |       |      |       |      |       |      |       |      |       |      |       |      |       |      |       |      |       |      |       |      |       |      |
| VW200  | 0006   |       |      |       |      |       |      |       |      |       |      |       |      |       |      |       |      |       |      |       |      |       |      |       |      |       |      |       |      |       |      |       |      |       |      |
| VW202  | 0002   |       |      |       |      |       |      |       |      |       |      |       |      |       |      |       |      |       |      |       |      |       |      |       |      |       |      |       |      |       |      |       |      |       |      |
| VW204  | 5431   |       |      |       |      |       |      |       |      |       |      |       |      |       |      |       |      |       |      |       |      |       |      |       |      |       |      |       |      |       |      |       |      |       |      |
| VW206  | 8942   |       |      |       |      |       |      |       |      |       |      |       |      |       |      |       |      |       |      |       |      |       |      |       |      |       |      |       |      |       |      |       |      |       |      |
| VW208  | xxxx   |       |      |       |      |       |      |       |      |       |      |       |      |       |      |       |      |       |      |       |      |       |      |       |      |       |      |       |      |       |      |       |      |       |      |
| VW210  | xxxx   |       |      |       |      |       |      |       |      |       |      |       |      |       |      |       |      |       |      |       |      |       |      |       |      |       |      |       |      |       |      |       |      |       |      |
| VW212  | xxxx   |       |      |       |      |       |      |       |      |       |      |       |      |       |      |       |      |       |      |       |      |       |      |       |      |       |      |       |      |       |      |       |      |       |      |
| VW214  | xxxx   |       |      |       |      |       |      |       |      |       |      |       |      |       |      |       |      |       |      |       |      |       |      |       |      |       |      |       |      |       |      |       |      |       |      |
| VW200  | 0006   |       |      |       |      |       |      |       |      |       |      |       |      |       |      |       |      |       |      |       |      |       |      |       |      |       |      |       |      |       |      |       |      |       |      |
| VW202  | 0003   |       |      |       |      |       |      |       |      |       |      |       |      |       |      |       |      |       |      |       |      |       |      |       |      |       |      |       |      |       |      |       |      |       |      |
| VW204  | 5431   |       |      |       |      |       |      |       |      |       |      |       |      |       |      |       |      |       |      |       |      |       |      |       |      |       |      |       |      |       |      |       |      |       |      |
| VW206  | 8942   |       |      |       |      |       |      |       |      |       |      |       |      |       |      |       |      |       |      |       |      |       |      |       |      |       |      |       |      |       |      |       |      |       |      |
| VW208  | 1234   |       |      |       |      |       |      |       |      |       |      |       |      |       |      |       |      |       |      |       |      |       |      |       |      |       |      |       |      |       |      |       |      |       |      |
| VW210  | xxxx   |       |      |       |      |       |      |       |      |       |      |       |      |       |      |       |      |       |      |       |      |       |      |       |      |       |      |       |      |       |      |       |      |       |      |
| VW212  | xxxx   |       |      |       |      |       |      |       |      |       |      |       |      |       |      |       |      |       |      |       |      |       |      |       |      |       |      |       |      |       |      |       |      |       |      |
| VW214  | xxxx   |       |      |       |      |       |      |       |      |       |      |       |      |       |      |       |      |       |      |       |      |       |      |       |      |       |      |       |      |       |      |       |      |       |      |

9.16.2 先进先出和后进先出

表格 9-20 FIFO 和 LIFO 指令

| LAD/FBD | STL                   | 说明   |
|---------|-----------------------|--|
|         | <b>FIFO TBL, DATA</b> | 先进先出指令将表中的最早（或第一个）条目移动到输出存储器地址，具体操作是移走指定表格 (TBL) 中的第一个条目并将该值移动到 DATA 指定的位置。表格中的所有其它条目向上移动一个位置。每次执行 FIFO 指令时，表中的条目计数值减 1。 |
|         | <b>LIFO TBL, DATA</b> | 后进先出指令将表中的最新（或最后一个）条目移动到输出存储器地址，具体操作是移走表格 (TBL) 中的最后一个条目并将该值移动到 DATA 指定的位置。每次执行 LIFO 指令时，表中的条目计数值减 1。                    |

| ENO = 0 时的非致命错误   | 受影响的 SM 位  |
|---|--|
| <ul style="list-style-type: none"> <li>• 0006H 间接地址</li> <li>• 0091H 操作数超出范围</li> <li>• SM1.5: 尝试删除空表格中的条目</li> </ul> | <ul style="list-style-type: none"> <li>• SM1.5: 尝试删除空表格中的条目</li> </ul> |

| 输入/输出 | 数据类型 | 操作数  |
|-------|------|--|
| TBL   | WORD | IW、QW、VW、MW、SMW、SW、T、C、LW、*VD、*LD、*AC        |
| DATA  | INT  | IW、QW、VW、MW、SMW、SW、T、C、LW、AC、AQW、*VD、*LD、*AC |

**说明**

所有表格读取和表格写入指令都必须通过沿触发指令激活。

要创建表格，必须先创建用于表示最大表格条目数的条目，然后才能将其它条目放入表格中。

**示例：FIFO 指令**

| LAD   | STL   |       |      |       |      |       |      |       |      |       |      |       |      |       |      |       |      |       |      |       |      |       |      |       |      |       |      |       |      |       |      |       |      |       |      |
|---|---|-------|------|-------|------|-------|------|-------|------|-------|------|-------|------|-------|------|-------|------|-------|------|-------|------|-------|------|-------|------|-------|------|-------|------|-------|------|-------|------|-------|------|
|   | <pre> <b>Network 1</b> LD I4.1 FIFO VW200, VW400                     </pre> |       |      |       |      |       |      |       |      |       |      |       |      |       |      |       |      |       |      |       |      |       |      |       |      |       |      |       |      |       |      |       |      |       |      |
| <div style="display: flex; justify-content: space-around; align-items: flex-start;"> <div style="text-align: center;"> <p>执行 FIFO 前</p> <table border="1" style="border-collapse: collapse; text-align: center;"> <tr><td>VW200</td><td>0006</td></tr> <tr><td>VW202</td><td>0003</td></tr> <tr><td>VW204</td><td>5431</td></tr> <tr><td>VW206</td><td>8942</td></tr> <tr><td>VW208</td><td>1234</td></tr> <tr><td>VW210</td><td>xxxx</td></tr> <tr><td>VW212</td><td>xxxx</td></tr> <tr><td>VW214</td><td>xxxx</td></tr> </table> <p>TL (最大条目数)<br/>EC (条目计数)<br/>d0 (数据 0)<br/>d1 (数据 1)<br/>d2 (数据 2)</p> </div> <div style="font-size: 2em; vertical-align: middle;">→</div> <div style="text-align: center;"> <p>执行 FIFO 后</p> <table border="1" style="border-collapse: collapse; text-align: center;"> <tr><td>VW400</td><td>5431</td></tr> <tr><td>VW200</td><td>0006</td></tr> <tr><td>VW202</td><td>0002</td></tr> <tr><td>VW204</td><td>8942</td></tr> <tr><td>VW206</td><td>1234</td></tr> <tr><td>VW208</td><td>xxxx</td></tr> <tr><td>VW210</td><td>xxxx</td></tr> <tr><td>VW212</td><td>xxxx</td></tr> <tr><td>VW214</td><td>xxxx</td></tr> </table> <p>TL (最大条目数)<br/>EC (条目计数)<br/>d0 (数据 0)<br/>d1 (数据 1)</p> </div> </div> |   | VW200 | 0006 | VW202 | 0003 | VW204 | 5431 | VW206 | 8942 | VW208 | 1234 | VW210 | xxxx | VW212 | xxxx | VW214 | xxxx | VW400 | 5431 | VW200 | 0006 | VW202 | 0002 | VW204 | 8942 | VW206 | 1234 | VW208 | xxxx | VW210 | xxxx | VW212 | xxxx | VW214 | xxxx |
| VW200   | 0006  |       |      |       |      |       |      |       |      |       |      |       |      |       |      |       |      |       |      |       |      |       |      |       |      |       |      |       |      |       |      |       |      |       |      |
| VW202   | 0003  |       |      |       |      |       |      |       |      |       |      |       |      |       |      |       |      |       |      |       |      |       |      |       |      |       |      |       |      |       |      |       |      |       |      |
| VW204   | 5431  |       |      |       |      |       |      |       |      |       |      |       |      |       |      |       |      |       |      |       |      |       |      |       |      |       |      |       |      |       |      |       |      |       |      |
| VW206   | 8942  |       |      |       |      |       |      |       |      |       |      |       |      |       |      |       |      |       |      |       |      |       |      |       |      |       |      |       |      |       |      |       |      |       |      |
| VW208   | 1234  |       |      |       |      |       |      |       |      |       |      |       |      |       |      |       |      |       |      |       |      |       |      |       |      |       |      |       |      |       |      |       |      |       |      |
| VW210   | xxxx  |       |      |       |      |       |      |       |      |       |      |       |      |       |      |       |      |       |      |       |      |       |      |       |      |       |      |       |      |       |      |       |      |       |      |
| VW212   | xxxx  |       |      |       |      |       |      |       |      |       |      |       |      |       |      |       |      |       |      |       |      |       |      |       |      |       |      |       |      |       |      |       |      |       |      |
| VW214   | xxxx  |       |      |       |      |       |      |       |      |       |      |       |      |       |      |       |      |       |      |       |      |       |      |       |      |       |      |       |      |       |      |       |      |       |      |
| VW400   | 5431  |       |      |       |      |       |      |       |      |       |      |       |      |       |      |       |      |       |      |       |      |       |      |       |      |       |      |       |      |       |      |       |      |       |      |
| VW200   | 0006  |       |      |       |      |       |      |       |      |       |      |       |      |       |      |       |      |       |      |       |      |       |      |       |      |       |      |       |      |       |      |       |      |       |      |
| VW202   | 0002  |       |      |       |      |       |      |       |      |       |      |       |      |       |      |       |      |       |      |       |      |       |      |       |      |       |      |       |      |       |      |       |      |       |      |
| VW204   | 8942  |       |      |       |      |       |      |       |      |       |      |       |      |       |      |       |      |       |      |       |      |       |      |       |      |       |      |       |      |       |      |       |      |       |      |
| VW206   | 1234  |       |      |       |      |       |      |       |      |       |      |       |      |       |      |       |      |       |      |       |      |       |      |       |      |       |      |       |      |       |      |       |      |       |      |
| VW208   | xxxx  |       |      |       |      |       |      |       |      |       |      |       |      |       |      |       |      |       |      |       |      |       |      |       |      |       |      |       |      |       |      |       |      |       |      |
| VW210   | xxxx  |       |      |       |      |       |      |       |      |       |      |       |      |       |      |       |      |       |      |       |      |       |      |       |      |       |      |       |      |       |      |       |      |       |      |
| VW212   | xxxx  |       |      |       |      |       |      |       |      |       |      |       |      |       |      |       |      |       |      |       |      |       |      |       |      |       |      |       |      |       |      |       |      |       |      |
| VW214   | xxxx  |       |      |       |      |       |      |       |      |       |      |       |      |       |      |       |      |       |      |       |      |       |      |       |      |       |      |       |      |       |      |       |      |       |      |

9.16 表

示例：LIFO 指令

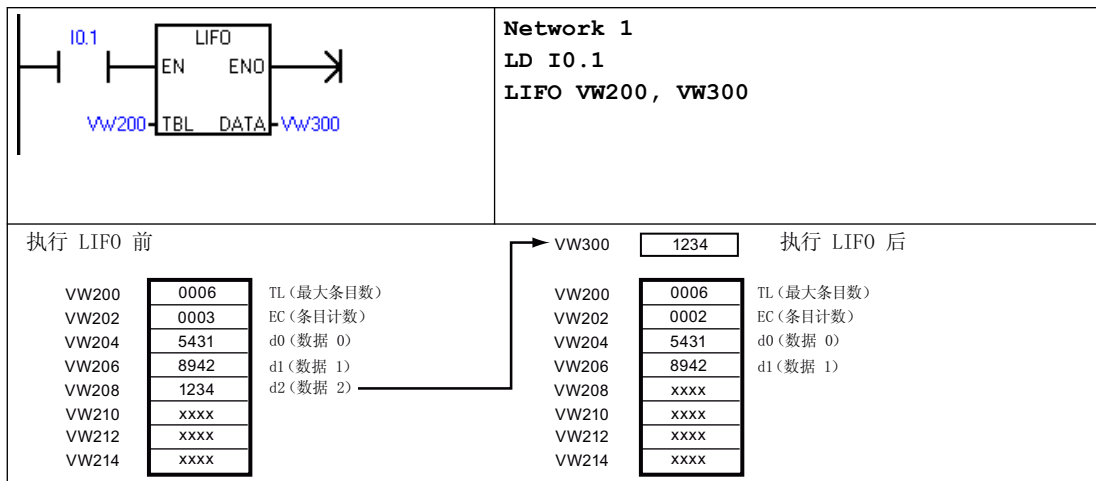

9.16.3 存储器填充

| LAD/FBD | STL                    | 说明   |
|---------|------------------------|--|
|         | <b>FILL IN, OUT, N</b> | 存储器填充指令使用地址 IN 中存储的字值填充从地址 OUT 开始的 N 个连续字。<br>N 取值范围是 1 到 255。 |

| ENO = 0 时的非致命错误   | 受影响的 SM 位 |
|---|-----------|
| <ul style="list-style-type: none"> <li>0006H 间接地址</li> <li>0091H 操作数超出范围</li> </ul> | 无         |

| 输入/输出 | 数据类型 | 操作数   |
|-------|------|---|
| IN    | INT  | IW、QW、VW、MW、SMW、SW、T、C、LW、AC、AIW、*VD、*LD、*AC、常数 |
| N     | BYTE | IB、QB、VB、MB、SMB、SB、LB、AC、*VD、*LD、*AC、常数         |
| OUT   | INT  | IW、QW、VW、MW、SMW、SW、T、C、LW、AQW、*VD、*LD、*AC       |



示例：存储器填充指令

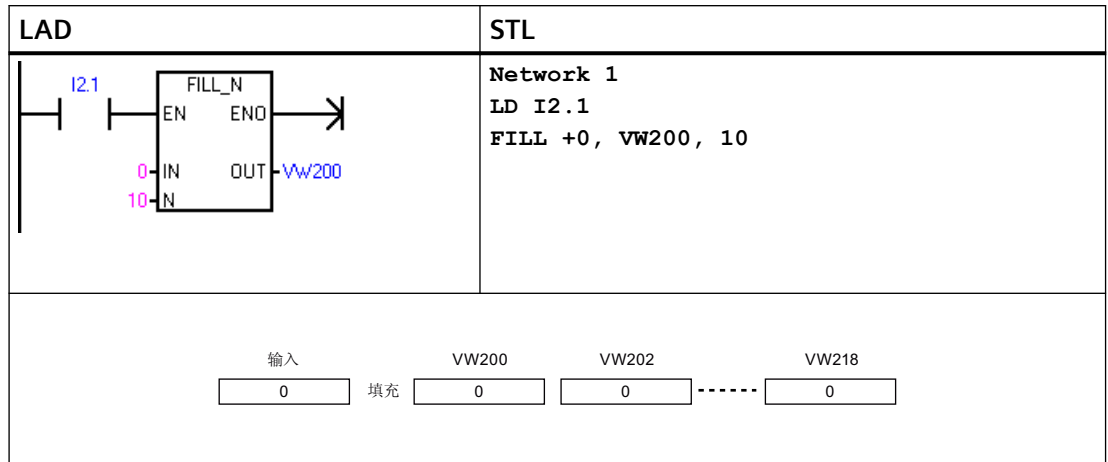

9.16.4 查表

| LAD/FBD | STL   | 说明   |
|---------|---|--|
|         | <pre> FND= TBL, PTN, INDX FND&lt;&gt; TBL, PTN, INDX FND&lt; TBL, PTN, INDX FND&gt; TBL, PTN, INDX                     </pre> | <p>查表指令在表格中搜索与搜索条件匹配的数据。查表指令由表格条目 INDX 开始，在表格 TBL 中搜索与 CMD 定义的搜索标准相匹配的数据值或模式 PTN。指令参数 CMD 的 1 到 4 的数字值分别对应于 =、&lt;&gt;、&lt; 和 &gt;。</p> <p>如果找到匹配条目，INDX 将指向表中的该匹配条目。要查找下一个匹配条目，再次调用查表指令之前，必须先使 INDX 增加 1。如果未找到匹配条目，则 INDX 值等于条目计数。</p> <p>一个表格最多可有 100 个数据条目。数据条目（搜索区域）编号为 0 到 99（最大值）。</p> |

| ENO = 0 时的非致命错误   | 受影响的 SM 位 |
|---|-----------|
| <ul style="list-style-type: none"> <li>• 0006H 间接地址</li> <li>• 0091H 操作数超出范围</li> </ul> | <p>无</p>  |

9.16 表

| 输入/输出 | 数据类型 | 操作数  |
|-------|------|--|
| TBL   | WORD | IW、QW、VW、MW、SMW、SW、T、C、LW、*VD、*LD、*AC  |
| PTN   | INT  | IW、QW、VW、MW、SMW、SW、T、C、LW、AC、AIW、*VD、*LD、*AC、常数  |
| INDX  | WORD | IW、QW、VW、MW、SMW、SW、T、C、LW、AC、*VD、*LD、*AC   |
| CMD   | BYTE | 常数： <ul style="list-style-type: none"> <li>• 1 = 相等 (=)</li> <li>• 2 = 不相等 (&lt;&gt;)</li> <li>• 3 = 小于 (&lt;)</li> <li>• 4 = 大于 (&gt;)</li> </ul> |

**说明**

查表指令与使用添表指令、后进先出指令和先进先出指令生成的表配合使用时，条目计数和数据条目数直接对应。添表指令、后进先出指或先进先出指令需要表示最大条目数的字，但查表指令不需要表示最大条目数的字。请参见下图。

因此，应将查找指令的 TBL 操作数的地址设置得比相应的添表指令、后进先出指令或先进先出指令的 TBL 操作数高一个字（两个字节）。

**ATT、LIFO、FIFO 和 TBL\_FIND 指令的表格格式差异**

ATT、LIFO 及 FIFO 的表格式

|       |      |            |
|-------|------|------------|
| VW200 | 0006 | TL (最大条目数) |
| VW202 | 0006 | EC (条目计数)  |
| VW204 | xxxx | d0 (数据 0)  |
| VW206 | xxxx | d1 (数据 1)  |
| VW208 | xxxx | d2 (数据 2)  |
| VW210 | xxxx | d3 (数据 3)  |
| VW212 | xxxx | d4 (数据 4)  |
| VW214 | xxxx | d5 (数据 5)  |

TBL\_FIND 的表格式

|       |      |           |
|-------|------|-----------|
| VW202 | 0006 | EC (条目计数) |
| VW204 | xxxx | d0 (数据 0) |
| VW206 | xxxx | d1 (数据 1) |
| VW208 | xxxx | d2 (数据 2) |
| VW210 | xxxx | d3 (数据 3) |
| VW212 | xxxx | d4 (数据 4) |
| VW214 | xxxx | d5 (数据 5) |

示例：查表指令

| LAD  | STL   |                                   |   |                        |       |   |                                   |       |   |                            |       |   |                                   |       |   |                            |       |   |                                  |  |   |                           |
|--|---|-----------------------------------|---|------------------------|-------|---|-----------------------------------|-------|---|----------------------------|-------|---|-----------------------------------|-------|---|----------------------------|-------|---|----------------------------------|--|---|---------------------------|
|  | <pre> 程序段 1 LD I2.1 FND= VW202, 16#3130, AC1                     </pre> |                                   |   |                        |       |   |                                   |       |   |                            |       |   |                                   |       |   |                            |       |   |                                  |  |   |                           |
| <p>I2.1 接通时，在表中搜索等于 3130（十六进制）的值。</p> <table border="1" style="display: inline-table; margin-right: 20px;"> <tr><td>VW202</td><td>0006</td></tr> <tr><td>VW204</td><td>3133</td></tr> <tr><td>VW206</td><td>4142</td></tr> <tr><td>VW208</td><td>3130</td></tr> <tr><td>VW210</td><td>3030</td></tr> <tr><td>VW212</td><td>3130</td></tr> <tr><td>VW214</td><td>4541</td></tr> </table> <p>EC (条目计数)<br/> d0 (数据 0)<br/> d1 (数据 1)<br/> d2 (数据 2)<br/> d3 (数据 3)<br/> d4 (数据 4)<br/> d5 (数据 5)</p> <p>如果该表是通过 ATT、LIFO 和 FIFO 指令创建的，则 VW200 将包含允许的最大条目数，并且“查找”(Find) 指令不需要使用 VW200。</p>  |   | VW202                             | 0006  | VW204                  | 3133  | VW206   | 4142                              | VW208 | 3130  | VW210                      | 3030  | VW212   | 3130                              | VW214 | 4541  |                            |       |   |                                  |  |   |                           |
| VW202  | 0006  |                                   |   |                        |       |   |                                   |       |   |                            |       |   |                                   |       |   |                            |       |   |                                  |  |   |                           |
| VW204  | 3133  |                                   |   |                        |       |   |                                   |       |   |                            |       |   |                                   |       |   |                            |       |   |                                  |  |   |                           |
| VW206  | 4142  |                                   |   |                        |       |   |                                   |       |   |                            |       |   |                                   |       |   |                            |       |   |                                  |  |   |                           |
| VW208  | 3130  |                                   |   |                        |       |   |                                   |       |   |                            |       |   |                                   |       |   |                            |       |   |                                  |  |   |                           |
| VW210  | 3030  |                                   |   |                        |       |   |                                   |       |   |                            |       |   |                                   |       |   |                            |       |   |                                  |  |   |                           |
| VW212  | 3130  |                                   |   |                        |       |   |                                   |       |   |                            |       |   |                                   |       |   |                            |       |   |                                  |  |   |                           |
| VW214  | 4541  |                                   |   |                        |       |   |                                   |       |   |                            |       |   |                                   |       |   |                            |       |   |                                  |  |   |                           |
| <table style="width: 100%; border-collapse: collapse;"> <tr> <td style="width: 15%;"></td> <td style="width: 15%;">AC1 <input style="width: 50px;" type="text" value="0"/></td> <td>AC1 必须设为 0 才能从表顶部进行搜索。</td> </tr> <tr> <td>执行表搜索</td> <td>AC1 <input style="width: 50px;" type="text" value="2"/></td> <td>AC1 中包含的数据条目编号对应于表中的第一个匹配条目 (d2)。</td> </tr> <tr> <td></td> <td>AC1 <input style="width: 50px;" type="text" value="3"/></td> <td>先将 INDx 值加 1，然后再搜索表中的剩余条目。</td> </tr> <tr> <td>执行表搜索</td> <td>AC1 <input style="width: 50px;" type="text" value="4"/></td> <td>AC1 中包含的数据条目编号对应于表中的第二个匹配条目 (d4)。</td> </tr> <tr> <td></td> <td>AC1 <input style="width: 50px;" type="text" value="5"/></td> <td>先将 INDx 值加 1，然后再搜索表中的剩余条目。</td> </tr> <tr> <td>执行表搜索</td> <td>AC1 <input style="width: 50px;" type="text" value="6"/></td> <td>AC1 包含的值等于条目计数。已搜索整个表，未发现其它匹配条目。</td> </tr> <tr> <td></td> <td>AC1 <input style="width: 50px;" type="text" value="0"/></td> <td>再次搜索表之前，必须先将 INDx 值复位为 0。</td> </tr> </table> |   |                                   | AC1 <input style="width: 50px;" type="text" value="0"/> | AC1 必须设为 0 才能从表顶部进行搜索。 | 执行表搜索 | AC1 <input style="width: 50px;" type="text" value="2"/> | AC1 中包含的数据条目编号对应于表中的第一个匹配条目 (d2)。 |       | AC1 <input style="width: 50px;" type="text" value="3"/> | 先将 INDx 值加 1，然后再搜索表中的剩余条目。 | 执行表搜索 | AC1 <input style="width: 50px;" type="text" value="4"/> | AC1 中包含的数据条目编号对应于表中的第二个匹配条目 (d4)。 |       | AC1 <input style="width: 50px;" type="text" value="5"/> | 先将 INDx 值加 1，然后再搜索表中的剩余条目。 | 执行表搜索 | AC1 <input style="width: 50px;" type="text" value="6"/> | AC1 包含的值等于条目计数。已搜索整个表，未发现其它匹配条目。 |  | AC1 <input style="width: 50px;" type="text" value="0"/> | 再次搜索表之前，必须先将 INDx 值复位为 0。 |
|  | AC1 <input style="width: 50px;" type="text" value="0"/>                 | AC1 必须设为 0 才能从表顶部进行搜索。            |   |                        |       |   |                                   |       |   |                            |       |   |                                   |       |   |                            |       |   |                                  |  |   |                           |
| 执行表搜索  | AC1 <input style="width: 50px;" type="text" value="2"/>                 | AC1 中包含的数据条目编号对应于表中的第一个匹配条目 (d2)。 |   |                        |       |   |                                   |       |   |                            |       |   |                                   |       |   |                            |       |   |                                  |  |   |                           |
|  | AC1 <input style="width: 50px;" type="text" value="3"/>                 | 先将 INDx 值加 1，然后再搜索表中的剩余条目。        |   |                        |       |   |                                   |       |   |                            |       |   |                                   |       |   |                            |       |   |                                  |  |   |                           |
| 执行表搜索  | AC1 <input style="width: 50px;" type="text" value="4"/>                 | AC1 中包含的数据条目编号对应于表中的第二个匹配条目 (d4)。 |   |                        |       |   |                                   |       |   |                            |       |   |                                   |       |   |                            |       |   |                                  |  |   |                           |
|  | AC1 <input style="width: 50px;" type="text" value="5"/>                 | 先将 INDx 值加 1，然后再搜索表中的剩余条目。        |   |                        |       |   |                                   |       |   |                            |       |   |                                   |       |   |                            |       |   |                                  |  |   |                           |
| 执行表搜索  | AC1 <input style="width: 50px;" type="text" value="6"/>                 | AC1 包含的值等于条目计数。已搜索整个表，未发现其它匹配条目。  |   |                        |       |   |                                   |       |   |                            |       |   |                                   |       |   |                            |       |   |                                  |  |   |                           |
|  | AC1 <input style="width: 50px;" type="text" value="0"/>                 | 再次搜索表之前，必须先将 INDx 值复位为 0。         |   |                        |       |   |                                   |       |   |                            |       |   |                                   |       |   |                            |       |   |                                  |  |   |                           |

示例：表格

下列程序创建一个包含 20 个条目的表格。表格的第一个存储单元存储表格长度（在本例中为 20）。第二个存储单元存储当前表格条目数。其它位置存储各条目。一个表格最多可有 100 个条目。其中不包括用于定义最大表格长度或实际条目数（在本例中为 VW0 和 VW2）的参数。每次执行指令时，CPU 会自动对表格中的实际条目数（在本例中为 VW2）执行递增或递减操作。

在使用表格之前，必须指定最大表格条目数。否则，您将无法在表中添加条目。此外，还要确保使用边沿触发指令激活所有读取和写入命令。

9.16 表

要搜索表格，在执行查找操作之前，必须将索引 (VW106) 设置为 0。如果找到匹配条目，索引存储该表格条目编号；如果未找到匹配条目，则索引为表格的当前条目计数 (VW2)。

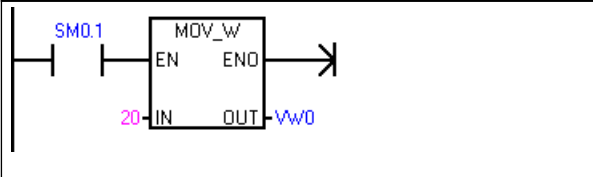
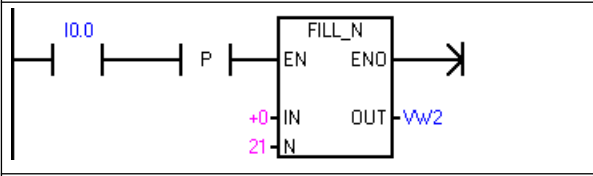
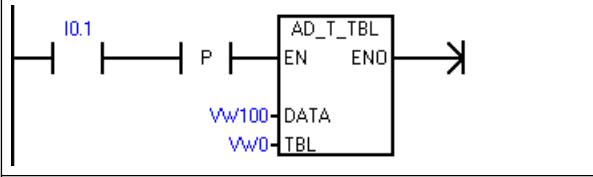
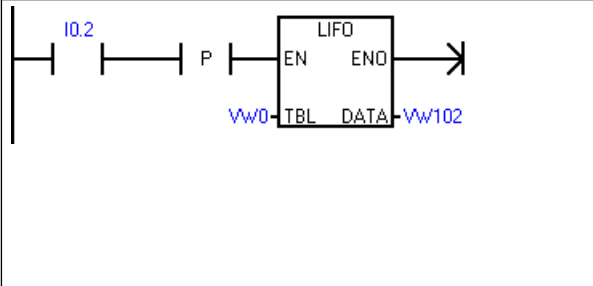
| LAD  |   | STL  |
|--|---|--|
|   | <p>创建表格，表格包含 20 个条目，从存储器位置 4 开始。</p> <ul style="list-style-type: none"> <li>在第一次扫描时，定义表格的最大长度。</li> </ul>                                     | <p><b>Network 1</b><br/> LD SM0.1<br/> MOVW +20, VW0</p>           |
|   | <p>通过输入 I0.0 复位表格。</p> <ul style="list-style-type: none"> <li>在 I0.0 的上升沿，使用“+0”填充从 VW2 开始的存储单元。</li> </ul>                                   | <p><b>Network 2</b><br/> LD I0.0<br/> EU<br/> FILL +0, VW2, 21</p> |
|   | <p>通过输入 I0.1 将值写入表格。</p> <ul style="list-style-type: none"> <li>在 I0.1 的上升沿，将存储单元 VW100 的值复制到表格。</li> </ul>                                   | <p><b>Network 3</b><br/> LD I0.1<br/> EU<br/> ATT VW100, VW0</p>   |
|  | <p>通过输入 I0.2 读取表中的最后一个值。</p> <ul style="list-style-type: none"> <li>将表中的最后一个值移动到 VW102 位置。这样会使条目数减少。在 I0.2 的上升沿，将表中的最后一个值移入 VW102。</li> </ul> | <p><b>Network 4</b><br/> LD I0.2<br/> EU<br/> LIFO VW0, VW102</p>  |

| LAD |  | STL   |
|-----|--|---|
|     | <p>通过输入 I0.3 读取表中的第一个值。</p> <ul style="list-style-type: none"> <li>将表中的第一个值移动到 VW104 位置。这样会使条目数减少。在 I0.3 的上升沿，将表中的第一个值移入 VW104。</li> </ul> | <pre>Network 5 LD I0.3 EU FIFO VW0, VW104</pre>                     |
|     | <p>在表中搜索值为 10 的第一个位置。</p> <ul style="list-style-type: none"> <li>在 I0.4 的上升沿，复位索引指针。</li> <li>查找等于 10 的表格条目。</li> </ul>                    | <pre>Network 6 LD I0.4 EU MOVW +0, VW106 END= VW2, +10, VW106</pre> |

## 9.17 定时器

### 9.17.1 定时器指令

| LAD/FBD | STL                  | 说明  |
|---------|----------------------|---|
|         | <b>TON Txxx, PT</b>  | <b>TON</b> 接通延时定时器用于测定单独的时间间隔。                            |
|         | <b>TONR Txxx, PT</b> | <b>TONR</b> 保持型接通延时定时器用于累积多个定时时间间隔的时间值。                   |
|         | <b>TOF Txxx, PT</b>  | <b>TOF</b> 断开延时定时器用于在 OFF（或 FALSE）条件之后延长一定时间间隔，例如冷却电机的延时。 |

9.17 定时器

| 输入/输出 | 数据类型 | 操作数   |
|-------|------|---|
| Txxx  | WORD | 定时器编号 (T0 至 T255)                               |
| IN    | BOOL | I、Q、V、M、SM、S、T、C、L、能流                           |
| PT    | INT  | IW、QW、VW、MW、SMW、SW、T、C、LW、AC、AIW、*VD、*LD、*AC、常数 |

定时器分辨率

TON、TONR 和 TOF 定时器提供三种分辨率。分辨率由定时器编号确定如下所示。当前值的每个单位均为时基的倍数。例如，使用 10 ms 定时器时，计数 50 表示经过的时间为 500 ms。

Txxx 定时器编号分配决定定时器的分辨率。分配有效的定时器编号后，分辨率会显示在 LAD 或 FBD 定时器功能框中。

定时器编号和分辨率选项

| 定时器类型   | 分辨率    | 最大值      | 定时器号                   |
|---------|--------|----------|------------------------|
| TON、TOF | 1 ms   | 32.767 s | T32、T96                |
|         | 10 ms  | 327.67 s | T33 - T36, T97 - T100  |
|         | 100 ms | 3276.7 s | T37 - T63, T101 - T255 |
| TONR    | 1 ms   | 32.767 s | T0、T64                 |
|         | 10 ms  | 327.67 s | T1 - T4、T65 - T68      |
|         | 100 ms | 3276.7 s | T5 - T31、T69 - T95     |

说明

避免定时器编号冲突

同一个定时器编号不能同时用于 TON 和 TOF 定时器。例如，不能同时使用 TON T32 和 TOF T32。

说明

要确保最小时间间隔，请将预设值 (PV) 增大 1。

例如：使用 100 ms 定时器时，为确保最小时间间隔至少为 2100 ms，则将 PV 设置为 22。

## TON 和 TONR 定时器操作

TON 和 TONR 指令在使能输入 IN 接通时开始计时。当前值等于或大于预设时间时，定时器位置为接通。

- 使能输入置为断开时，清除 TON 定时器的当前值。
- 使能输入置为断开时，保持 TONR 定时器的当前值。输入 IN 置为接通时，可以使用 TONR 定时器累积时间。使用复位指令 (R) 可清除 TONR 的当前值。
- 达到预设时间后，TON 和 TONR 定时器继续定时，直到达到最大值 32,767 时才停止定时。

## TOF 定时器操作

TOF 指令用于使输出在输入断开后延迟固定的时间再断开。当使能输入接通时，定时器位立即接通，当前值设置为 0。当输入断开时，计时开始，直到当前时间等于预设时间时停止计时。

- 达到预设值时，定时器位断开，当前值停止递增；但是，如果在 TOF 达到预设值之前使能输入再次接通，则定时器位保持接通。
- 要使 TOF 定时器开始定时断开延时时间间隔，使能输入必须进行接通-断开转换。
- 如果 TOF 定时器在 SCR 区域中，并且 SCR 区域处于未激活状态，则当前值设置为 0，定时器位断开且当前值不递增。

| 类型                | 当前值 >= 预设值                    | 使能输入 IN 的状态   | 上电循环/首次扫描                          |
|-------------------|-------------------------------|---|------------------------------------|
| TON               | 定时器位接通<br>当前值继续定时到<br>32,767  | ON: 当前值 = 定时值<br>OFF: 定时器位断开, 当前值<br>= 0              | 定时器位 = OFF<br>当前值 = 0              |
| TONR <sup>1</sup> | 定时器位接通<br>当前值继续定时到<br>32,767  | ON: 当前值 = 定时值<br>OFF: 定时器位和当前值保持<br>最后状态和值            | 定时器位 = OFF<br>当前值可以保持 <sup>1</sup> |
| TOF               | 定时器位断开<br>当前值 = 预设值, 停止<br>定时 | ON: 定时器位接通, 当前值 =<br>0<br>OFF: 在接通-断开转换之后,<br>定时器开始定时 | 定时器位 = OFF<br>当前值 = 0              |

<sup>1</sup> 可将保持性定时器的当前值指定为在整个上电循环中可保持。有关详细信息，请参见组态保持范围 (页 161)。

---

**说明****复位指令与定时器指令配合使用**

只能用复位 (R) 指令复位 TONR 定时器。

TON 和 TOF 定时器可通过定时器的使能输入和复位 (R) 指令两种方法复位。

复位指令执行下列操作：

- 定时器位 = OFF
  - 定时器当前值 = 0
  - 复位后，TOF 定时器在使能输入从接通转换为断开时才会重新启动断开延时定时器。
- 

## 9.17.2 定时器编程提示和示例

### 定时器类型

您可利用定时器实现时基计数功能。S7-200 指令集提供三种不同类型的定时器。

- 接通延时定时器 (TON)，用于单间隔定时
- 保持型接通延时定时器 (TONR)，用于累积一定数量的定时间隔
- 断开延时定时器 (TOF)，用于在断开（或 FALSE）条件之后延长一定时间，例如电机关闭后使电机冷却

### 寻址定时器值

T 编号的含义取决于程序中的上下文。

- 分配给定时器功能框的“T37”标识要使用哪个定时器。
- 分配给常开触点的“T37”寻址布尔型 T37 定时器位。
- 分配给整数操作的“T37”作为数据字寻址 T37 当前时间值。

### 1 毫秒分辨率

1 毫秒定时器记录自活动 1 毫秒定时器启用以来经过的 1 毫秒定时器时间间隔的数目。执行定时器指令即开始计时；但是，1 毫秒定时器每毫秒更新一次（定时器位及定时器当前值），不与扫描周期同步。换言之，在超过 1 毫秒的扫描过程中，定时器位和定时器当前值将多次更新。

定时器指令用于打开和复位定时器，如果是 TONR 定时器，则用于关闭定时器。



因为可在一毫秒内的任意时刻启动定时器，预设值必须设为比最小所需定时器间隔大的一个时间间隔。例如，使用 1 毫秒定时器时，为了保证时间间隔至少为 56 毫秒，则预设时间值应设为 57。

### 10 毫秒分辨率

10 毫秒定时器记录自活动 10 毫秒定时器启用以来经过的 10 毫秒定时器时间间隔的数目。执行定时器指令即开始计时；但是，在每次扫描周期开始时更新 10 毫秒定时器（换言之，在整个扫描过程中，定时器当前值及定时器位保持不变），更新方法是将积累的 10 毫秒间隔数（自前一次扫描开始）加到活动定时器的当前值。

因为可在 10 毫秒内的任意时刻启动定时器，预设值必须设为比最小所需定时器间隔大的一个时间间隔。例如，使用 10 毫秒定时器时，为了保证时间间隔至少为 140 毫秒，则预设时间值应设为 15。

### 100 毫秒分辨率

100 毫秒定时器记录自活动 100 毫秒定时器上次更新以来经过的 100 毫秒定时器间隔的数目。通过以下方法更新这种定时器：执行定时器指令时，将累积的 100 毫秒间隔数（自前一次扫描周期起）加到定时器的当前值。

只有在执行定时器指令时，才对 100 毫秒定时器的当前值进行更新。因此，如果启用了 100 毫秒定时器但在各扫描周期内并未执行定时器指令，则不能更新该定时器的当前值并将丢失时间。同样，如果在一个扫描周期内多次执行同一条 100 毫秒定时器指令，则将 100 毫秒间隔数多次加到定时器的当前值，这延长了时间。只有在每个扫描周期仅执行一次定时器指令时，才应该使用 100 毫秒定时器。

因为可在 100 毫秒内的任意时刻启动定时器，预设值必须设为比最小所需定时器间隔大的一个时间间隔。例如，使用 100 毫秒定时器时，为了保证时间间隔至少为 2100 毫秒，则预设时间值应设为 22。

9.17 定时器

TON 接通延时定时器示例

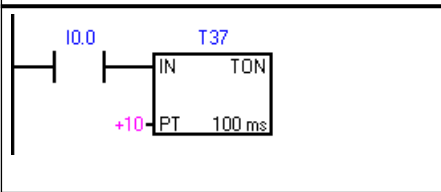
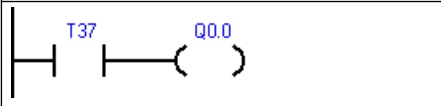
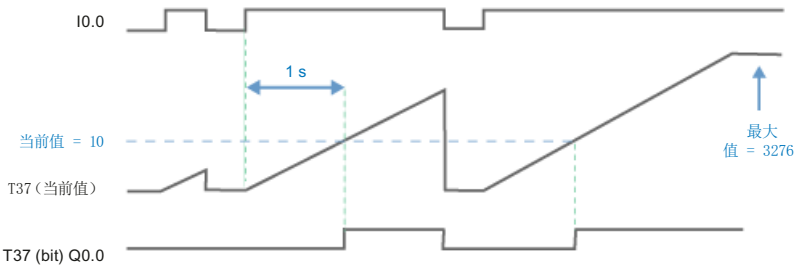
| LAD  |   | STL  |
|--|---|--|
|               | <p>100 ms 定时器 T37 在 1 s (10 x 100 ms) 后超时</p> <ul style="list-style-type: none"> <li>• I0.0 ON = T37 使能,</li> <li>• I0.0 OFF = 禁用并复位 T37</li> </ul> | <p><b>Network 1</b><br/>LD I0.0<br/>TON T37, +10</p> |
|               | <p>T37 位由定时器 T37 控制</p>   | <p><b>Network 2</b><br/>LD T37<br/>= Q0.0</p>        |
| <p>时序图</p>  |   |  |

TON 自动复位接通延时定时器示例

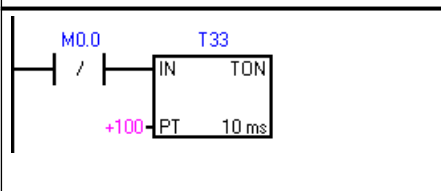
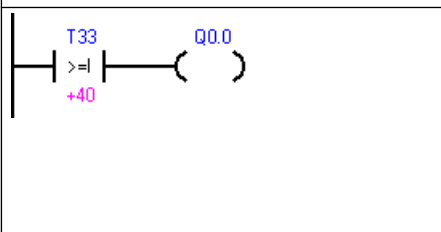
| LAD   |   | STL   |
|---|---|---|
|  | <p>10 ms 定时器 T33 在 1 s (100 x 10 ms) 后超时</p> <p>M0.0 脉冲速度过快, 无法用状态视图监视。</p>               | <p><b>Network 1</b><br/>LDN M0.0<br/>TON T33, +100</p>    |
|  | <p>以状态视图中可见的速率运行时, 比较结果为真。</p> <p>在 (40 x 10 ms) 之后, Q0.0 接通, 信号波形 40% 为低电平, 60% 为高电平</p> | <p><b>Network 2</b><br/>LDW &gt;= T33, +40<br/>= Q0.0</p> |

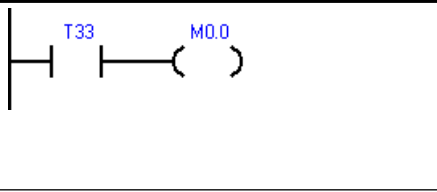
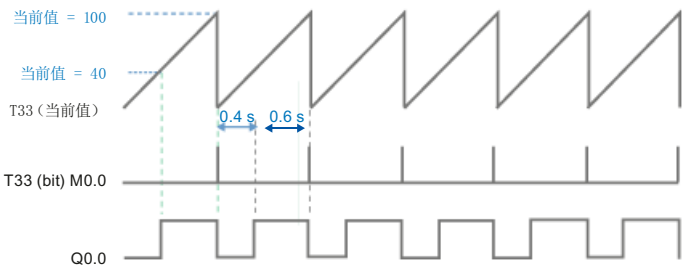
| LAD   |  | STL  |
|---|--|--|
|              | <p>T33 (位) 脉冲速度过快, 无法用状态视图监视。</p> <p>在 (100 x 10 ms) 时间段之后, 通过 M0.0 复位定时器。</p> | <p><b>Network 3</b></p> <pre>LD T33 = M0.0</pre> |
| <p>时序图</p>  |  |  |

TONR 保持型接通延时定时器示例

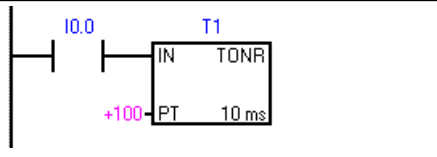
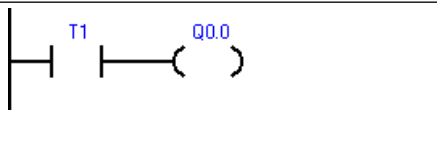
| LAD   |  | STL  |
|---|--|--|
|  | <p>10 ms TONR 定时器 T1 在 PT = 1 s (100 x 10 ms) 时超时。</p> | <p><b>Network 1</b></p> <pre>LD I0.0 TONR T1, +100</pre> |
|  | <p>T1 位由定时器 T1 控制。</p> <p>定时器总共累计 1 秒后, Q0.0 接通。</p>   | <p><b>Network 2</b></p> <pre>LD T1 = Q0.0</pre>          |

9.17 定时器

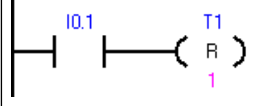
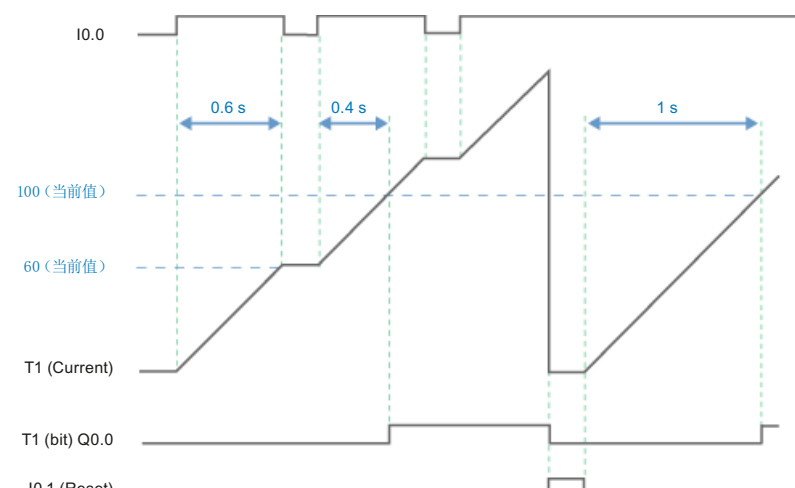
| LAD  |   | STL  |
|--|---|--|
|               | <p>TONR 定时器必须由带有 T 地址的复位指令复位。</p> <p>I0.1 接通时，复位定时器 T1（当前值和定时器位）。</p> | <p><b>Network 3</b></p> <pre>LD I0.1 R T1, 1</pre> |
| <p>时序图</p>  |   |  |

TOF 关断延时定时器示例

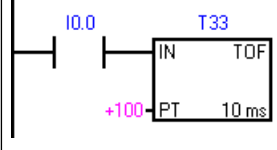
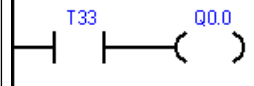
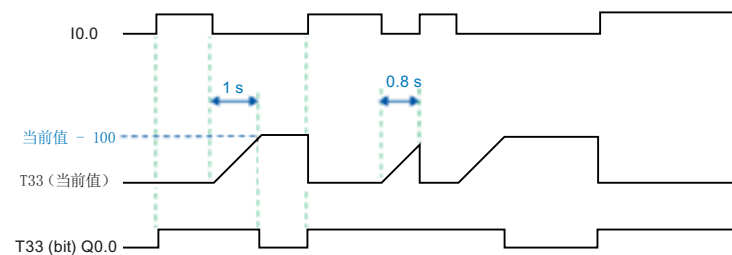
| LAD   |  | STL  |
|---|--|--|
|              | <p>10 ms 定时器 T33 在 1 s (100 x 10 ms) 后超时。</p> <ul style="list-style-type: none"> <li>• I0.0 上升沿 = T33 使能，</li> <li>• I0.0 下降沿 = 禁用并复位 T33</li> </ul> | <p><b>Network 1</b></p> <pre>LD I0.0 TOF T33, +100</pre> |
|              | <p>定时器 T33 通过定时器触点 T33 控制 Q0.0。</p>  | <p><b>Network 2</b></p> <pre>LD T33 = Q0.0</pre>         |
| <p>时序图</p>  |  |  |

### 定时器分辨率对定时器位和当前时间值更新时间的影响

- **1 ms 定时器**：定时器位和当前值的更新与扫描周期不同步。扫描周期大于 1 ms 时，定时器位和当前值在该扫描周期内更新多次。
- **10 ms 定时器**：定时器位和当前值在每个扫描周期开始时更新。定时器位和当前值在整个扫描期间保持不变。扫描期间累积的时间间隔会在每次扫描开始时加到当前值上。
- **100 ms 定时器**：对于分辨率为 100 ms 的定时器，定时器位和当前值在指令执行时更新；因此，确保在每个扫描周期内程序仅执行 100 ms 定时器指令一次，这样才能保证定时器的定时正确。

### 示例：自动重新触发的单触发定时器

已更正的示例使用常闭触点 Q0.0 代替定时器位作为定时器使能输入。这样可确保输出 Q0.0 在每次定时器达到预设值时接通，并且在一个扫描周期内保持接通。

#### 1 ms 定时器

在执行常闭触点 T32 之后以及执行常开触点 T32 之前，只要更新定时器的当前值，Q0.0 就会在一个扫描周期内保持接通。

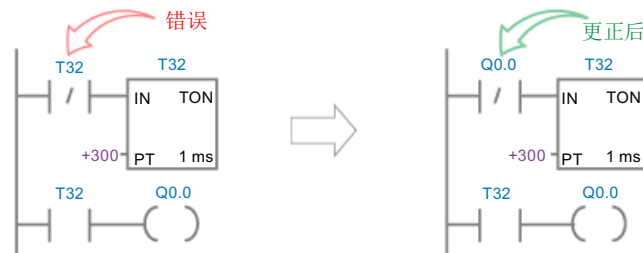

#### 10 ms 定时器

Q0.0 从不接通，因为定时器位 T33 在从扫描开始到执行定时器功能框的时间段内接通。执行定时器功能框后，定时器的当前值及其 T 位均置零。执行常开触点 T33 时，T33 及 Q0.0 均断开。

9.17 定时器

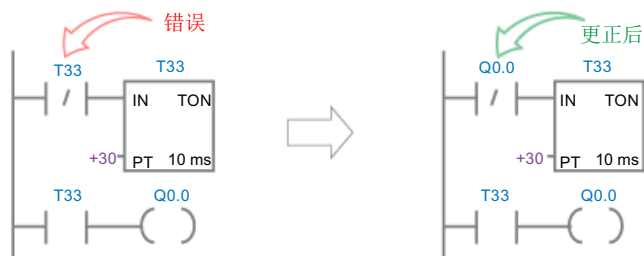

100 ms 定时器

只要定时器的当前值达到预设值，Q0.0 就会在一个扫描周期内始终接通。

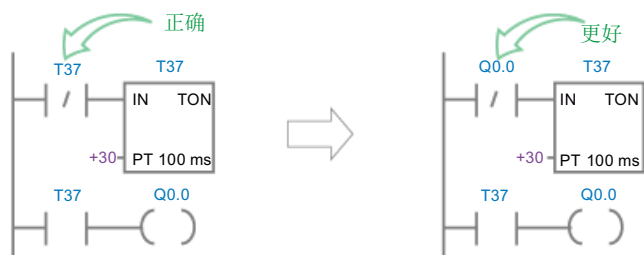

9.17.3 时间间隔定时器

| LAD/FBD | STL                  | 说明  |
|---------|----------------------|---|
|         | <b>BITIM OUT</b>     | 开始间隔时间指令读取内置 1 毫秒计数器的当前值，并将该值存储在 OUT 中。双字毫秒值的最大计时间隔为 2 的 32 次方或 49.7 天。   |
|         | <b>CITIM IN, OUT</b> | 计算间隔时间指令计算当前时间与 IN 中提供的时间的时间差，然后将差值存储在 OUT 中。双字毫秒值的最大计时间隔为 2 的 32 次方或 49.7 天。根据 BITIM 指令的执行时间，CITIM 指令会自动处理在最大间隔内发生的一毫秒定时器翻转。 |

| ENO = 0 时的非致命错误  | 受影响的 SM 位 |
|--|-----------|
| <ul style="list-style-type: none"> <li>• 0006H 间接地址</li> </ul> | 无         |

| 输入/输出 | 数据类型  | 操作数  |
|-------|-------|--|
| IN    | DWORD | VD, ID, QD, MD, SMD, SD, LD, AC, *VD, *LD, *AC |
| OUT   | DWORD | VD, ID, QD, MD, SMD, SD, LD, AC, *VD, *LD, *AC |

### 示例：触发和计算时间间隔定时器

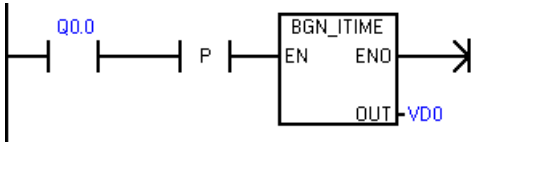
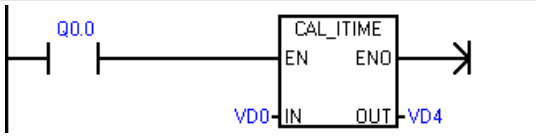
| LAD   |                | STL  |
|---|----------------|--|
|  <p>Ex1_Interval_time_net1</p> | 捕捉 Q0.0 接通的时刻。 | <b>Network 1</b><br>LD Q0.0<br>EU<br>BITIM VD0 |
|  <p>Ex1_Interval_time_net1</p> | 计算 Q0.0 接通的时长。 | <b>Network 2</b><br>LD Q0.0<br>CITIM VD0, VD4  |

## 9.18 子例程

### 9.18.1 CALL（子例程）和 RET（有条件返回）

要添加新子例程，请选择“编辑”(Edit)功能区，然后选择“插入对象”(Insert Object)和“子例程”(Subroutine)命令。STEP 7-Micro/WIN SMART 自动在每个子例程中添加一个无条件返回。还可以在子例程中添加有条件返回 CRET 指令。

在主程序中，可以嵌套调用子例程（在子例程中调用子例程），最大嵌套深度为八。

在中断例程中，可嵌套的子例程深度为四。

#### 说明

允许递归调用（子例程调用自己），但在子程序中进行递归调用时应慎重。

9.18 子例程

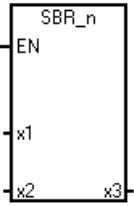
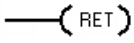
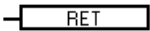
| LAD/FBD  | STL   | 说明   |
|--|---|--|
|   | <p><b>CALL SBR_n,</b><br/><b>x1, x2, x3</b></p> | <p>子例程调用指令将程序控制权转交给子例程 SBR_N。可以使用带参数或不带参数的子例程调用指令。子例程执行完后，控制权返回给子例程调用指令后的下一条指令。</p> <p>调用参数 x1 (IN)、x2 (IN_OUT) 和 x3 (OUT) 分别表示传入、传入和传出或传出子例程的三个调用参数。调用参数是可选的。可以使用 0 到 16 个调用参数。</p> <p>调用子例程时，保存整个逻辑堆栈，栈顶值设置为一，堆栈其它位置的值设置为零，控制权交给被调用子例程。该子例程执行完后，堆栈恢复为调用时保存的数值，控制权返回给调用例程。</p> <p>子例程和调用例程共用累加器。由于子例程使用累加器，所以不对累加器执行保存或恢复操作。</p> <p>在同一周期内多次调用子例程时，不应使用上升沿、下降沿、定时器和计数器指令。</p> |
| <p>LAD:</p>  <p>FBD:</p>  | <p><b>CRET</b></p>                              | <p>从子例程有条件返回指令 (CRET) 根据前面的逻辑终止子例程。</p>  |

| ENO = 0 时的错误条件   | 受影响的 SM 位 |
|--|-----------|
| <ul style="list-style-type: none"> <li>• 0006H 间接地址</li> <li>• 008H 超出子例程最大嵌套限制</li> </ul> | <p>无</p>  |

| 输入/输出 | 数据类型        | 操作数   |
|-------|-------------|---|
| SBR_n | WORD        | 常数: 0-127   |
| IN    | BOOL        | V、I、Q、M、SM、S、T、C、L、能流 (LAD)、逻辑流 (FBD)   |
|       | BYTE        | VB、IB、QB、MB、SMB、SB、LB、AC、*VD、*LD、*AC <sup>1</sup> 、常数   |
|       | WORD, INT   | VW、T、C、IW、QW、MW、SMW、SW、LW、AC、AIW、*VD、*LD、*AC <sup>1</sup> 、常数                                   |
|       | DWORD, DINT | VD、ID、QD、MD、SMD、SD、LD、AC、HC、*VD、*LD、*AC <sup>1</sup> 、&VB、&IB、&QB、&MB、&T、&C、&SB、&AI、&AQ、&SMB、常数 |
|       | STRING      | *VD、*LD、*AC <sup>1</sup> 、常数  |



| 输入/输出  | 数据类型        | 操作数   |
|--------|-------------|---|
| IN_OUT | BOOL        | V、I、Q、M、SM <sup>2</sup> 、S、T、C、L  |
|        | BYTE        | VB、IB、QB、MB、SMB <sup>2</sup> 、SB、LB、AC、*VD、*LD、*AC <sup>1</sup>         |
|        | WORD, INT   | VW、T、C、IW、QW、MW、SMW <sup>2</sup> 、SW、LW、AC、*VD、*LD、*AC <sup>1</sup>     |
|        | DWORD, DINT | VD、ID、QD、MD、SMD <sup>2</sup> 、SD、LD、AC、*VD、*LD、*AC <sup>1</sup>         |
| OUT    | BOOL        | V、I、Q、M、SM <sup>2</sup> 、S、T、C、L  |
|        | BYTE        | VB、IB、QB、MB、SMB <sup>2</sup> 、SB、LB、AC、*VD、*LD、*AC <sup>1</sup>         |
|        | WORD, INT   | VW、T、C、IW、QW、MW、SMW <sup>2</sup> 、SW、LW、AC、AQW、*VD、*LD、*AC <sup>1</sup> |
|        | DWORD, DINT | VD、ID、QD、MD、SMD <sup>2</sup> 、SD、LD、AC、*VD、*LD、*AC <sup>1</sup>         |

1 只允许 AC1、AC2 或 AC3（不允许 AC0）

2 字节偏移必须在 30 到 999 之间才能进行读/写访问

### 带调用参数调用子例程

子例程可选择使用传递参数。这些参数在子例程的变量表中定义。必须为每个参数分配局部符号名称（最多 23 个字符）、变量类型和数据类型。一个子例程最多可以传递十六个参数。变量表中的 VAR\_Type 类型字段定义变量是传入子例程 (IN)、传入和传出子例程 (IN\_OUT)，还是传出子例程 (OUT)。

要添加新参数行，请将光标置于要添加变量类型 IN、IN\_OUT、OUT 或 TEMP 的 Var\_Type 字段上。单击鼠标右键打开选择菜单。选择“插入”(Insert) 选项，然后选择“下一行”(Row Below) 选项。所选类型的另一个参数行将出现在当前条目下方。

可在变量表中分配临时 (TEMP) 参数来存储只在子例程执行过程中有效的数据。局部 TEMP 数据不会作为调用参数进行传递。也可在主例程和中断例程中分配 TEMP 参数，但只有子例程可以使用 IN、IN\_OUT 和 OUT 调用参数。

### 子例程的变量表参数类型

| 参数     | 说明   |
|--------|--|
| IN     | 参数传入子例程。如果参数是直接地址（例如 VB10），则指定位置的值传入子例程。如果参数是间接地址（例如 *AC1），则指针指代位置的值传入子例程。如果参数是数据常数 (16#1234) 或地址 (&VB100)，则常数或地址值传入子例程。 |
| IN_OUT | 指定参数位置的值传入子例程，子例程的结果值返回至同一位置。常数（例如 16#1234）和地址（例如 &VB100）不允许用作输入/输出参数。   |

## 9.18 子例程

| 参数   | 说明  |
|------|---|
| OUT  | 子例程的结果值返回至指定参数位置。常数（例如 16#1234）和地址（例如 &VB100）不允许用作输出参数。由于输出参数并不保留子例程最后一次执行时分配给它的值，所以每次调用子例程时必须给输出参数分配值。 |
| TEMP | 没有用于传递参数的任何局部存储器都可在子例程中作为临时存储单元使用。  |

## 调用参数允许的数据类型

- 能流：布尔能流仅允许用于位（布尔）输入。此声明将输入参数分配给基于位逻辑指令组合的能流结果。能流输入与 EN 输入相似，都与位逻辑（例如，LAD 触点）相连接，而不连接到直接/间接地址分配。必须在变量表的最上一行（或多行）指定布尔能流输入，然后再指定任何非布尔数据类型。只有输入参数可以这样使用。下例中的使能输入 (EN) 和 IN1 输入使用能流逻辑。
- BOOL：此数据类型用于单个位输入和输出。下例中的 IN3 是分配给直接地址的布尔输入。
- BYTE、WORD、DWORD：这些数据类型分别标识 1、2 或 4 字节的无符号输入或输出参数。
- INT、DINT：这些数据类型分别标识 2 或 4 字节有符号输入或输出参数。
- REAL：此数据类型标识单精度（4 字节）IEEE 浮点值。
- STRING：此数据类型用作指向字符串的四字节指针。

## 变量表示例



| 地址 | 符号   | 变量类型   | 数据类型 | 注释   |
|----|------|--------|------|------|
| 1  | EN   | IN     | BOOL |      |
| 2  | LW0  | Lvl    | IN   | 罐发送器 |
| 3  | LW2  | Hset   | IN   | 高设定值 |
| 4  | LW4  | Offset | IN   | 偏移量  |
| 5  |      | IN     |      |      |
| 6  |      | IN_OUT |      |      |
| 7  | LW6  | Result | OUT  | 结果值  |
| 8  | L8.0 | Valve  | OUT  | 控制阀  |
| 9  |      | OUT    |      |      |

## 示例：带调用参数的子例程调用

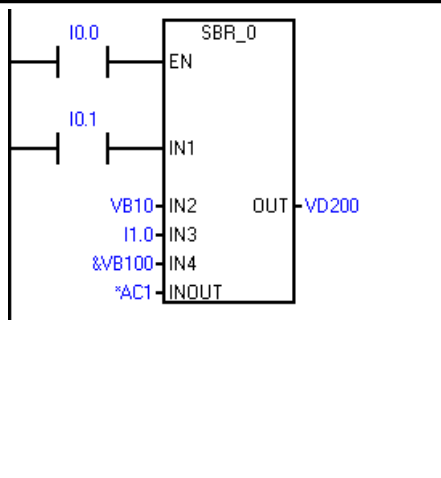
| LAD   | STL   |
|---|---|
|  | <p>仅在 STL 中显示：</p> <pre> <b>Network 1</b> LD I0.0 CALL SBR_0, I0.1, VB10, I1.0, &amp;VB100, *AC1, VD200 </pre> <p>可在 LAD 和 FBD 中正确显示：</p> <pre> <b>Network 1</b> LD I0.0 = L60.0 LD I0.1 = L63.7 LD L60.0 CALL SBR_0, L63.7, VB10, I1.0, &amp;VB100, *AC1, VD200 </pre> |

## 说明

上面提供了两个 STL 示例。STL 程序员可使用第一组只能显示在 STL 编辑器中的简化 STL 指令。这是因为用作 LAD/FBD 能流输入的 BOOL 参数不保存到 L 存储器。

第二组编译器生成的 STL 指令可显示在 LAD、FBD 和 STL 编辑器中，因为程序编译器使用 L 存储器来保存在 LAD/FBD 中指定为能流输入的 BOOL 输入参数的状态。

地址参数（例如，IN4 (&VB100)）传入子例程作为 DWORD（无符号双字）值。对于调用例程中常数值前面有常数描述符的参数，必须为其指定常数参数类型。例如：要传送值为 12,345 的无符号双字常数作为参数，必须将常数参数指定为 DW#12345。如果参数中遗漏了对于常数的说明，则可将该常数认定为不同类型。

系统不对输入或输出参数自动执行数据类型转换。例如，如果变量表指定参数的数据类型为 REAL，但在调用例程中，为该参数指定双字 (DWORD) 数据类型，则子例程中的参数值将是双字数据类型。

值传递到子例程后，存储在子例程的局部存储器中。变量表的最左列显示各传递参数的局部存储器地址。调用子例程时，输入参数值将复制到子例程的局部存储器中。子例程执行完成时，从子例程的局部存储器将输出参数值复制到指定输出参数地址。

数据元素大小和类型用参数的编码表示。参数值到子例程中的局部存储器的分配如下所述：

- 参数值按照带参数的调用子例程指令指定的顺序分配给局部存储器，起始地址是 L0.0。
- 一至八个连续位参数值分配给从 Lx.0 到 Lx.7 的单个字节。
- 字节、字和双字值分配给以字节为边界的局部存储器（LBx、LWx 或 LDx）。

9.18 子例程

在带参数的子例程调用指令中，必须按照一定的顺序排列参数，输入参数在最前面，其次是输入/输出参数，然后是输出参数。

如果使用 STL 编程，则 CALL 指令的格式是：

**CALL** 子例程编号, 参数 1, 参数 2, ... , 参数 16

示例：子例程和子例程返回指令

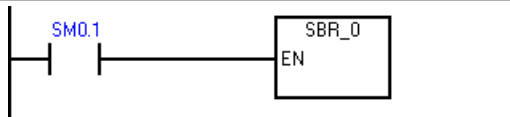
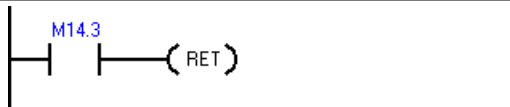
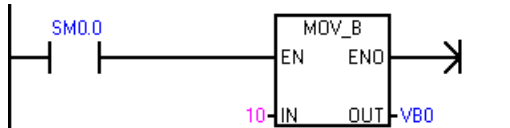
| LAD  |   | STL  |
|------|---|--|
| MAIN |  | 首次扫描时，调用子例程 0 进行初始化。<br><br>Network 1<br>LD SM0.1<br>CALL SBR_0  |
| SBRO |  | 可以在最后一个程序段前使用有条件返回指令来退出子例程。<br><br>Network 1<br>LD M14.3<br>CRET |
| SBRO |  | 如果 M14.3 接通，将跳过此网络。<br><br>Network 2<br>LD SM0.0<br>MOVB 10, VBO |

示例：使用字符串参数的子例程调用

此示例根据给定输入的状态将不同字符串文字复制到唯一地址。此字符串的唯一地址被保存。然后，通过间接地址将字符串地址传入子例程。子例程输入参数的数据类型是字符串。然后，子例程将字符串移到其它位置。

字符串文字也可传入子例程。子例程内的字符串引用始终相同。

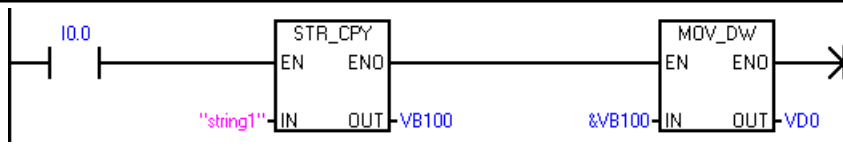
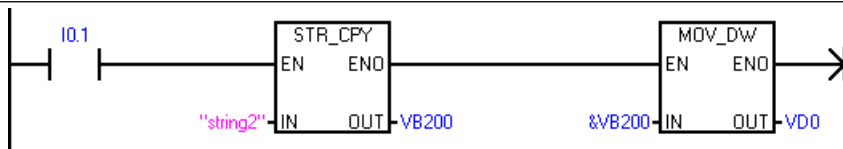
| LAD  |  | STL   |
|------|--|---|
| MAIN |  | Network 1<br>LD I0.0<br>SCPY "string1", VB100<br>AENO<br>MOVD &VB100, VD0 |
| MAIN |  | Network2<br>LD I0.1<br>SCPY "string2", VB200<br>AENO<br>MOVD &VB200, VD0  |

| LAD  |  | STL   |
|------|--|---|
| MAIN |  | <b>Network3</b><br>LD I0.2<br>CALL SBR_0, *VD0      |
| MAIN |  | <b>Network4</b><br>LD I0.3<br>CALL SBR_0, "string3" |
| SBRO |  | <b>Network 1</b><br>LD SM0.0<br>SSCPY *LD0, VB300   |

## 9.19 PROFINET

### 9.19.1 编程指令 "PROFINET" 的特性

"PROFINET"文件夹下有两组编程指令：

- RDREC 和 WRREC (页 454)：从任何连接的 PROFINET 设备读取数据记录或将数据记录写入任何连接的 PROFINET 设备。
- BLKMOV\_BIR 和 BLKMOV\_BIW (页 458)：立即从 PROFINET 设备读取多个字节或立即将多个字节写入 PROFINET 设备。

#### 说明

对于任何可访问 I 或 Q 存储区的传统指令，均可访问 PROFINET 网络的 I 或 Q 存储区。

### 9.19.2 读取和写入数据记录

#### 9.19.2.1 RDREC 和 WRREC 指令的输入和输出接口

RDREC 和 WRREC 指令如下：

表格 9-21 RDREC 和 WRREC

| LAD/FBD | STL                            | 说明                              |
|---------|--------------------------------|---------------------------------|
|         | RDREC Req, Table, Done, Status | 使用 RDREC 指令从 PROFINET 设备读取数据记录。 |
|         | WRREC Req, Table, Done, Status | 使用 WRREC 指令将数据记录写入 PROFINET 设备。 |

RDREC 和 WRREC 指令的参数如下：

表格 9-22 RDREC 和 WRREC 指令的参数

| 参数和类型  | 数据类型   | 操作数  | 说明  |
|--------|--------|------|---|
| REQ    | IN     | BOOL | I, Q, V, M, T, C, SM, S, L<br>REQ=1：传送数据记录  |
| TABLE  | IN/OUT | BYTE | Q, V, M, SM, S, L,<br>*AC, *VD, *LD,<br>Constant<br>为数据读/写记录设置的参数表。有关详细信息，请参见“TABLE”参数的定义(页 455)。 |
| DONE   | OUT    | BOOL | I, Q, V, M, SM, S, L<br>完成指令。   |
| STATUS | OUT    | BYTE | I, Q, V, M, SM, S, L<br>当前操作的状态。有关详细信息，请参见“STATUS”参数的定义(页 456)。                                   |

#### 说明

支持的最大数据记录长度为 1024 字节。

## “TABLE”参数的定义

下表列出了“TABLE”的参数信息：

表格 9-23 TABLE

| 字节偏移 | 参数和类型                     | 注释   |
|------|---------------------------|--|
| 0    | Device Number             | Input<br><b>注：</b><br>值的范围为 1 至 8。   |
| 1    |                           |  |
| 2    | API Number                | Input<br><br>可在 PROFINET 向导中找到设备编号、API 编号、插槽编号和子插槽编号。  |
| 3    |                           |  |
| 4    |                           |  |
| 5    |                           |  |
| 6    | Slot Number               | Input  |
| 7    |                           |  |
| 8    | SubSlot Number            | Input  |
| 9    |                           |  |
| 10   | Record Index              | Input<br><br>记录索引包括协议中或用户定义的记录索引。<br><br>有关协议中索引的详细信息，请参见 <i>PROFINET IO (版本 2.3) 的技术规范</i> 。                            |
| 11   |                           |  |
| 12   | Buffer Length             | Input<br><br>此参数是指缓冲区的字节数。缓冲区存储从设备读取或写入设备的数据记录。<br>取值范围：1 至 1024。  |
| 13   |                           |  |
| 14   | Data Address              | Input<br><br>缓冲区从设备读取或写入设备的地址。<br><b>注：</b><br>如果缓冲区长度大于实际记录数据长度，则缓冲区包含所有记录数据。<br>如果缓冲区长度小于实际记录数据长度，则缓冲区包含部分记录数据，并会发生错误。 |
| 15   |                           |  |
| 16   |                           |  |
| 17   |                           |  |
| 18   | Actual record data length | Output<br><br>此参数适用于指令 RDREC，并返回设备指定的实际数据长度。   |
| 19   |                           |  |

9.19 PROFINET

| 字节偏移 | 参数和类型               |        | 注释  |
|------|---------------------|--------|---|
| 20   | PROFINET Error Code | Output | PROFINET 协议定义的错误代码。<br>0 = 无错误<br>如果该值不为 0，请检查 <i>PROFINET IO (版本 2.3)</i> 的技术规范中的特定错误代码。 |
| 21   |                     |        |   |
| 22   |                     |        |   |
| 23   |                     |        |   |

“STATUS”参数的定义

下表列出了“STATUS”的参数信息：

表格 9-24 STATUS

| 字节偏移 | 位 7            | 位 6            | 位 5               | 位 4 | 位 3 | 位 2 | 位 1 | 位 0 |
|------|----------------|----------------|-------------------|-----|-----|-----|-----|-----|
| 0    | A <sup>1</sup> | E <sup>2</sup> | 错误代码 <sup>3</sup> |     |     |     |     |     |

<sup>1</sup> A: 1 = 正在进行请求

<sup>2</sup> E: 1 = 出错

<sup>3</sup> 错误代码：系统错误代码。有关详细信息，请参见指令 RDREC 和 WRREC 的系统定义错误代码 (页 456)。

9.19.2.2 指令 RDREC 和 WRREC 的系统定义错误代码

错误代码如下：

| 错误代码 | 说明  |
|------|---|
| 0    | 无错误。  |
| 1    | 数据长度参数为 0 或大于支持的最大长度（1024 字节）。                                  |
| 2    | 数据缓冲区不在 I、Q、M 或 V 存储区。  |
| 3    | 数据缓冲区不适合存储区。  |
| 4    | 表格与存储器不匹配。  |
| 5    | 设备编号无效，且不在范围内，范围 1 至 8。   |
| 6    | 实例不匹配：连接正忙于另一个实例，其设备编号、API 编号、插槽编号和子插槽编号与请求的实例相同，但缓冲区大小和数据地址不同。 |
| 7    | PROFINET 设备未连接。   |



| 错误代码 | 说明                               |
|------|----------------------------------|
| 8    | 接收缓冲区的大小超过 1024 个字节。             |
| 9    | 调用序列无效。                          |
| 10   | 参数无效（例如，超出范围）。                   |
| 11   | 同时重新创建 AR。                       |
| 12   | RPC 报告超时错误。                      |
| 13   | RPC 报告通信错误。                      |
| 14   | IOD 的 RPC 服务器显示“正忙”（例如，稍后可重新调用）。 |
| 15   | CLRPC 报告错误或 PDU 无法解析。            |
| 16   | CM 响应正常，但出现 PROFINET 协议定义的 错误。   |
| 17   | 指令参数无效。                          |
| 24   | 未启用 REQ。                         |
| 25   | 缓冲区长度小于实际数据记录长度。                 |
| 63   | 未知错误。                            |

### 9.19.3 在物理 PROFINET 和存储器地址之间读取和写入多个字节

#### 9.19.3.1 BLKMOV\_BIR 和 BLKMOV\_BIW 的输入和输出接口

BLKMOV\_BIR 和 BLKMOV\_BIW 指令如下：

表格 9-25 BLKMOV\_BIR 和 BLKMOV\_BIW

| LAD/FBD | STL           | 说明  |
|---------|---------------|---|
|         | BMIR In、Out、N | <p>“BLKMOV_BIR 立即读取”(BLKMOV_BIR Immediate Read) 指令读取物理 PROFINET 输入 IN 的多个字节，并将结果写入存储器地址 OUT，但不更新过程映像寄存器。</p> <p>输入信号 N 定义字节数。</p> <p><b>注：</b></p> <ul style="list-style-type: none"> <li>• <math>N \leq 128</math></li> <li>• N 字节数不能超过子模块边界。</li> </ul> |
|         | BMIW In、Out、N | <p>“BLKMOV_BIW 立即写入”(BLKMOV_BIW Immediate Write) 指令从存储器地址 IN 读取多个字节，并写入物理 PROFINET 输出 OUT，且相应过程映像位置更新。</p> <p>输入信号 N 定义字节数。</p> <p><b>注：</b></p> <ul style="list-style-type: none"> <li>• <math>N \leq 128</math></li> <li>• N 字节数不能超过子模块边界。</li> </ul>   |

BLKMOV\_BIR 和 BLKMOV\_BIW 参数如下：

| 参数和类型               |     | 数据类型 | 操作数  |
|---------------------|-----|------|--|
| IN<br>(BLKMOV_BIR)  | IN  | BYTE | IB, *VD, *LD, *AC  |
| IN<br>(BLKMOV_BIW)  | IN  | BYTE | IB, QB, VB, MB, SMB, SB, LB, AC, *VD, *LD, *AC, Constant |
| OUT<br>(BLKMOV_BIR) | OUT | BYTE | IB, QB, VB, MB, SMB, SB, LB, AC, *VD, *LD, *AC           |

| 参数和类型               |     | 数据类型 | 操作数  |
|---------------------|-----|------|--|
| OUT<br>(BLKMOV_BIW) | OUT | BYTE | QB, *VD, *LD, *AC  |
| N                   | IN  | BYTE | IB, QB, VB, MB, SMB, SB, LB, AC, Constant, *VD, *LD, *AC |

### 9.19.3.2 指令 BLKMOV\_BIR 和 BLKMOV\_BIW 的错误代码

| ENO = 0 非致命错误。   | 受影响的 SM 位 |
|--|-----------|
| <ul style="list-style-type: none"> <li>● 0006H 间接寻址</li> <li>● 无法访问扩展模块</li> </ul> | 无         |



S7-200 SMART 可实现 CPU、编程设备和 HMI 之间的多种通信：

- 以太网：
  - 编程设备到 CPU 的数据交换
  - HMI 与 CPU 间的数据交换
  - S7 与其它 S7-200 SMART CPU 的对等通信
  - 与其它具有以太网功能的设备间的开放式用户通信 (OUC)
  - 使用 PROFINET 设备的 PROFINET 通信

---

#### 说明

CPU 型号 CPU CR20s、CPU CR30s、CPU CR40s 和 CPU CR60s 无以太网端口，不支持与使用以太网通信相关的所有功能。

---

- PROFIBUS：
  - 适用于分布式 I/O 的高速通信（高达 12 Mbps）
  - 一个总线控制器连接许多 I/O 设备（支持 126 个可寻址设备）。
  - 主站和 I/O 设备间的数据交换
  - EM DP01 模块是 PROFIBUS I/O 设备。
- RS485：
  - 使用 USB-PPI 电缆时，提供一个适用于编程的 STEP 7-Micro/WIN SMART 连接
  - 总共支持 126 个可寻址设备（每个程序段 32 个设备）
  - 支持 PPI（点对点接口）协议
  - HMI 与 CPU 间的数据交换
  - 使用自由端口在设备与 CPU 之间交换数据（XMT/RCV 指令）
- RS232：
  - 支持与一台设备的点对点连接
  - 支持 PPI 协议
  - HMI 与 CPU 间的数据交换
  - 使用自由端口在设备与 CPU 之间交换数据（XMT/RCV 指令）

## 10.1 CPU 通信连接

CPU 最多可支持下列数量的并发异步通信连接：

- 以太网编程端口：
  - 开放式用户通信 (OUC) 连接：八个主动（客户端）连接和八个被动（服务器）连接，支持 S7-200 SMART CPU 或其它以太网设备。
  - HMI/OPC 连接：八个专用 HMI/OPC 服务器连接。
  - PG 连接：一个编程设备 (PG) 连接。
  - 对等 (GET/PUT) 连接：八个主动（客户端）连接和八个被动（服务器）连接，支持 S7-200 SMART CPU 或网络设备。
  - PROFINET 连接：每个 PROFINET 控制器可支持八个连接（IO 设备或驱动器）。

---

### 说明

如果 CPU 型号支持，可通过以太网端口对 S7-200 SMART CPU 进行编程。一个 PG 一次只能监视一个 CPU。

---

### 说明

S7-200 SMART CPU 使用 GET 和 PUT 指令进行 CPU 到 CPU 的通信。

---

### 说明

CPU 型号 CPU CR20s、CPU CR30s、CPU CR40s 和 CPU CR60s 无以太网端口，不支持与使用以太网通信相关的所有功能。

---

- 集成的 RS485 端口（端口 0）：四个支持 HMI 设备的连接和一个预留用于通过 STEP 7-Micro/WIN SMART 进行编程的连接。
- 

### 说明

可执行以下 RS485 通信连接：

- 使用 USB-PPI 电缆通过任意串行端口（包括 RS485 端口、信号板端口和 DP01 PROFIBUS 端口）对所有型号的 CPU 进行编程。
  - 使用 RS485 和 RS232 端口进行 HMI 访问（数据读/写）和自由端口通信。
- 
- PROFIBUS 端口：每个 EM DP01 PROFIBUS DP 模块可支持六个连接。
  - CM01 信号板 (SB) RS232/RS485 端口（端口 1）：四个支持 HMI 设备的连接。
- 

### 说明

CPU 型号 CPU CR20s、CPU CR30s、CPU CR40s 和 CPU CR60s 不支持使用扩展模块或信号板。

---

## 10.2 CPU 通信端口

S7-200 SMART CPU 上有四个通信接口，提供了以下通信类型：

- 以太网端口（如果 CPU 型号支持）：
  - STEP 7-Micro/WIN SMART 编程
  - GET/PUT 通信
  - HMI：以太网类型
  - 基于 UDP、TCP 或 ISO-on-TCP 的开放式用户通信 (OUC)
  - PROFINET 通信
- RS485 端口（端口 0）：
  - 使用 USB-PPI 电缆进行 STEP 7-Micro/WIN SMART 编程
  - TD/HMI：RS485 类型
  - 自由端口 (XMT/RCV) 包括 Siemens 提供的 USS 和 Modbus RTU 库
- PROFIBUS 端口：如果 CPU 模块支持扩展模块，则 S7-200 SMART CPU 可支持两个 EM DP01 模块进行 PROFIBUS DP 与 HMI 通信。
- RS485/RS232 信号版 (SB)（如存在，端口 1）：
  - TD/HMI：RS485 或 RS232 类型
  - 自由端口 (XMT/RCV) 包括 Siemens 提供的 USS（仅 RS485）和 Modbus RTU（RS485 或 RS432）库

## 10.3 HMI 和通信驱动程序

### HMI

S7-200 SMART 支持以下 Siemens HMI 系列中的 HMI:

- COMFORT HMI (PROFINET 和 PROFIBUS) :
  - SIMATIC HMI TP700 COMFORT
  - SIMATIC HMI TP900 COMFORT
  - SIMATIC HMI TP1200 COMFORT
  - SIMATIC HMI KP400 COMFORT
  - SIMATIC HMI KP700 COMFORT
  - SIMATIC HMI KP900 COMFORT
  - SIMATIC HMI KP1200 COMFORT
  - SIMATIC HMI KTP400 COMFORT
- SMART HMI (以太网、PPI 和 MPI) :
  - SMART 700 IE V3
  - SMART 1000 IE V3
- BASIC HMI (工业以太网接口和 RS485 接口) :
  - SIMATIC HMI KTP400 BASIC MONO PN
  - SIMATIC HMI KTP600 BASIC MONO PN
  - SIMATIC HMI KTP600 BASIC COLOR PN
  - SIMATIC HMI KTP1000 BASIC COLOR PN
  - SIMATIC HMI TP1500 BASIC COLOR PN
  - SIMATIC HMI KP300 BASIC MONO PN
- BASIC HMI (PROFIBUS):
  - SIMATIC HMI KTP600 BASIC COLOR DP
  - SIMATIC HMI KTP1000 BASIC COLOR DP
- Micro HMI (PROFIBUS):
  - TD 400C 文本显示, 4 行

### 通信驱动程序

可在两个位置选择 S7-200 SMART HMI 的通信驱动程序:

- WinCC Flexible SMART
- TIA 门户



### WinCC Flexible

在 WinCC Flexible SMART 软件包中，可使用以下菜单选项来选择所需的“通信驱动程序”：

- 通信
- 连接表

在“连接表”(Connections table) 中，选择“SIMATIC S7 200 SMART”驱动程序。如果列表中没有 SMART 驱动程序，则选择“SIMATIC S7 200”驱动程序。

### TIA 门户

在 TIA 门户中，可使用以下菜单选项来选择所需的“通信驱动程序”：

- HMI 变量
- 连接

在“连接”(Connections) 中，选择“SIMATIC S7 200”驱动程序。

---

### 说明

如果 HMI 面板正在使用 PROFIBUS DP 连接 (RS485)，则还要将“网络配置文件”(Network Profile) 设置为 PPI。

---

## 10.4 以太网

### 10.4.1 概述

以太网是一种差分（多点）网络，最多可有 32 个网段、1,024 个节点。以太网可实现高速（高达 100 Mbit/s）长距离（铜缆：最远约为 1.5km；光纤：最远约为 4.3km）数据传输。

可能的以太网连接包括针对以下设备的连接：

- 编程设备
- CPU 间的 GET/PUT 通信
- HMI 显示器
- 开放式用户通信 (OUC)
- PROFINET 通信
- Web 服务器 (HTTPS)

**说明**

CPU 型号 CPU CR20s、CPU CR30s、CPU CR40s 和 CPU CR60s 无以太网端口，无与使用以太网通信相关的功能。

---

**10.4.2 本地/伙伴连接**

本地/伙伴（远程）连接定义两个通信伙伴的逻辑分配以建立通信连接。通过以下内容定义连接：

- 涉及的通信伙伴（一个主动，一个被动）
- 连接类型（编程设备、HMI、CPU 或其它设备）
- 连接路径（网络、IP 地址、子网掩码、网关）

通信伙伴设置和建立通信连接。主动设备建立连接，被动设备则接受或拒绝来自主动设备的连接请求。建立连接后，可通过主动设备对该连接进行自动维护，并通过主动和被动设备对其进行监视。

如果连接终止（例如，因断线或其中一个伙伴断开连接），主动伙伴将尝试重新建立连接。被动设备也将注意到连接出现终止并采取行动（例如，撤销新断开连接的主动伙伴的密码权限）。

S7-200 SMART CPU 既是主动设备，又是被动设备。主动设备（例如，运行 STEP 7-MicroWIN SMART 的计算机或 HMI）建立连接时，CPU 将根据连接类型以及给定连接类型所允许的连接数量来决定是接受还是拒绝连接请求。

**10.4.3 以太网网络组态示例**

使用 S7-200 SMART CPU 以太网网络时，有三种不同类型的通信选项：

- 将 CPU 连接到编程设备
- 将 CPU 连接到 HMI
- 将 CPU 连接到另一个 S7-200 SMART CPU

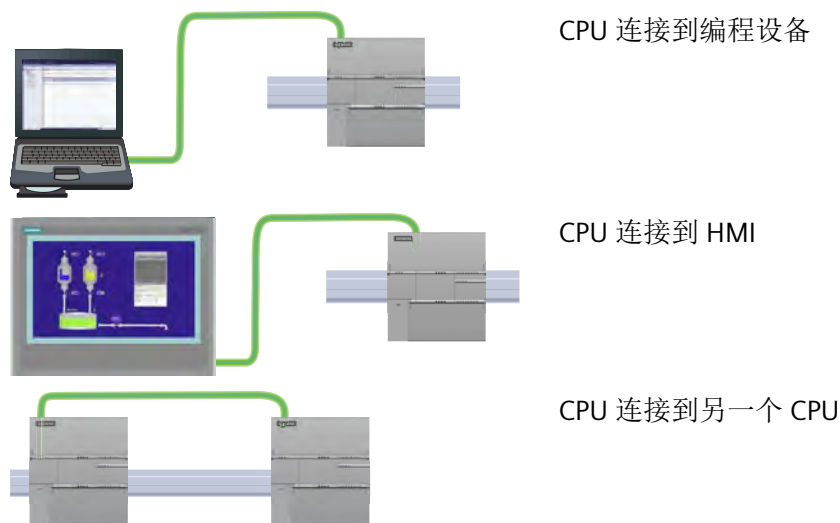

CPU 上的以太网端口不包含以太网交换设备。编程设备或 HMI 与 CPU 之间的直接连接不需要以太网交换机。不过，含有两个以上的 CPU 或 HMI 设备的网络需要以太网交换机。



可以使用安装在机架上的 CSM1277 4 端口以太网交换机来连接多个 CPU 和 HMI 设备。

## 10.4.4 分配 Internet 协议 (IP) 地址

### 10.4.4.1 为编程设备和网络设备分配 IP 地址

如果编程设备正在使用连接到工厂 LAN 的网络适配器卡（可能是万维网），则编程设备和 CPU 必须处于同一子网中。IP 地址与子网掩码相结合即可指定设备的子网。请联系本地网络管理员获取相关帮助。

网络 ID 是 IP 地址的第一部分（前三个八位位组）（例如，**211.154.184.16**），它决定用户所在的 IP 网络。子网掩码的值通常为 **255.255.255.0**；然而由于您的计算机处于工厂 LAN 中，

子网掩码可能有不同的值（例如，**255.255.254.0**）以设置唯一的子网。子网掩码通过与设备 IP 地址进行逻辑 AND 运算来定义 IP 子网的边界。

---

**说明**

在万维网环境下，编程设备、网络设备和 IP 路由器可与全世界通信，但必须分配唯一的 IP 地址以避免与其他网络用户冲突。请联系公司 IT 部门熟悉工厂网络的人员分配 IP 地址。

---

**说明**

当不想将 CPU 连入公司 LAN 时，非常适合使用次级网络适配器卡。在首次测试或调试测试期间，这种安排尤其实用。

---

### 使用桌面上的“网上邻居”(My Network Places) 分配或检查编程设备的 IP 地址

如果您使用的是 Windows 7 操作系统，您就可以通过以下菜单选项来分配或检查编程设备的 IP 地址：

- “启动”(Start)
- “控制面板”(Control Panel)
- “网络和共享中心”(Network and Sharing Center)
- 连接至 CPU 的网络适配器的“本地连接”(Local Area Connection)
- “属性”(Properties)

- 在“本地连接属性”(Local Area Connection Properties)对话框的“此连接使用下列项目:”(This connection uses the following items:)字段中:
  - 向下滚动到“Internet 协议版本 4 (TCP/IPv4)”(Internet Protocol Version 4 (TCP/IPv4))。
  - 单击“Internet 协议版本 4 (TCP/IPv4)”(Internet Protocol Version 4 (TCP/IPv4))。
  - 单击“属性”(Properties)按钮。
  - 选择“自动获得 IP 地址”(Obtain an IP address automatically)或“使用下面的 IP 地址”(Use the following IP address)(输入静态 IP 地址)。
- 如果已选择“自动获得 IP 地址”(Obtain and IP address automatically),则可能需要更改为“使用下面的 IP 地址”(Use the following IP address)选项以连接到 S7-200 SMART CPU:
  - 选择与 CPU 属于同一子网的 IP 地址 (**192.168.2.1**)。
  - 将 IP 地址设置为具有相同网络 ID 的地址(例如, **192.168.2.200**)。
  - 选择子网掩码 **255.255.255.0**。
  - 将默认网关留空。
  - 这使您能够连接到 CPU。

---

**说明**

通信接口(用于以太网和网络接口卡(NIC))和 CPU 必须位于同一子网,这样 STEP 7-MicroWIN SMART 才能找到 CPU 并与之通信。

---

请咨询 IT 人员帮助您设置网络组态,以连接 S7-200 SMART CPU。

#### 10.4.4.2 为项目中的 CPU 或设备组态或更改 IP 地址

必须为每个连接至以太网网络的 S7-200 SMART CPU 输入以下 IP 信息:

---

**说明**

CPU 型号 CPU CR20s、CPU CR30s、CPU CR40s 和 CPU CR60s 无以太网端口,不支持与使用以太网通信相关的所有功能。

---

- “IP 地址”(IP Address): 每个 CPU 或设备必须具有一个 Internet 协议 (IP) 地址。CPU 或设备使用此地址在更加复杂的路由网络中传送数据。每个 IP 地址分为四段，每段占 8 位，并以点分十进制格式表示（例如，211.154.184.16）。IP 地址的第一部分用于表示网络 ID（您正位于什么网络中？），地址的第二部分表示主机 ID（对于网络中的每个设备都是唯一的）。IP 地址 192.168.x.y 是一个标准名称，视为未在 Internet 上路由的专用网的一部分。

---

**说明**

所有 S7-200 SMART CPU 都有下列默认 IP 地址：192.168.2.1

---

**说明**

必须为网络上的每台设备设定一个唯一的 IP 地址。

---

- “子网掩码”(Subnet Mask): 子网是已连接的网络设备的逻辑分组。在局域网 (LAN) 中，子网中的节点彼此之间的物理位置通常相对接近。子网掩码定义 IP 子网的边界。

---

**说明**

子网掩码 255.255.255.0 通常适用于本地网络。

---

- 默认网关 IP 地址: 网关（或 IP 路由器）是 LAN 之间的链路。LAN 中的计算机可使用网关向其它网络发送消息，这些网络可能还隐含着其它 LAN。如果数据的目的地不在 LAN 内，网关会将数据转发给可将数据传送到其目的地的另一个网络或网络组。网关依靠 IP 地址来传送和接收数据包。

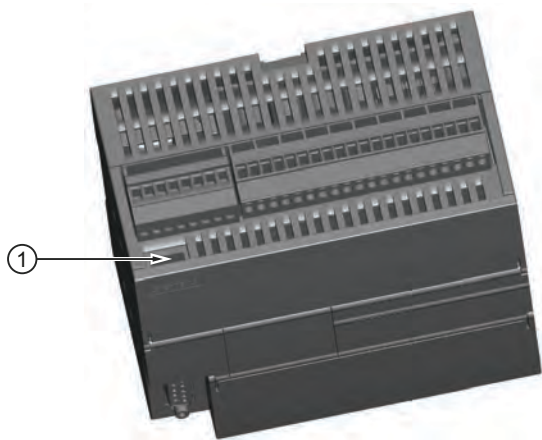

① PROFINET (LAN) 端口

有三种方法可组态或更改 CPU 或设备板载以太网端口的 IP 信息：

- 在“通信”(Communications)对话框中组态 IP 信息（动态 IP 信息）
- 在“系统块”(System Block)对话框中组态 IP 信息（静态 IP 信息）
- 在用户程序中组态 IP 信息（动态 IP 信息）

### 说明

CPU 中可以有静态或动态 IP 信息：

- 静态 IP 信息：如果已选中“系统块”(System Block)中的“IP 地址数据固定为下面的值，不能通过其它方式更改”(IP address data is fixed to the values below and cannot be changed by other means)复选框，则您所输入的以太网网络信息为静态信息。必须将静态 IP 信息下载至 CPU，然后才能在 CPU 中激活。而且，如果您想更改 IP 信息，则只能在“系统块”(System Block)对话框中更改 IP 信息并将其再次下载至 CPU。
- 动态 IP 信息：如果未选中“系统块”(System Block)中的“IP 地址数据固定为下面的值，不能通过其它方式更改”(IP address data is fixed to the values below and cannot be changed by other means)复选框，则可通过其它方式更改 CPU 的 IP 地址，而且此 IP 地址信息被视为动态信息。可以在“通信”(Communications)对话框中或使用用户程序中的 SIP\_ADDR 指令更改 IP 地址信息。
- 对于静态和动态 IP，信息均存储在永久性存储器中。

## 在“通信”(Communications)对话框中组态 IP 信息（动态 IP 信息）

通过“通信”(Communications)对话框进行的 IP 信息更改立即生效，无需下载项目。

要访问此对话框，请执行以下操作之一：



- 在导航栏中单击“通信”(Communications)按钮。
- 在项目树中，选择“通信”(Communications)节点，然后按下 Enter，或双击“通信”(Communications)节点。

可选择以下两种方式之一来访问 CPU：

- “已发现 CPU”(Found CPUs)：CPU 位于本地网络
- “已添加 CPU”(Added CPUs)：CPU 位于本地网络或远程网络（例如通过路由器访问另一网络中的 CPU）

对与“已发现 CPU”（CPU 位于本地网络），可通过“通信对话框”(Communications dialog) 与您的 CPU 建立连接：

- 单击“通信接口”(Communication Interface) 下拉列表，并为您的编程设备选择“TCP/IP”网络接口卡 (NIC)。
- 单击“查找 CPU”(Find CPU) 按钮，将显示本地以太网网络中所有可操作 CPU（“找到的 CPU”）。所有 CPU 都有默认 IP 地址。
- 高亮显示 CPU，然后单击“确认”(OK)。



对于“已添加 CPU”（CPU 位于本地网络或远程网络），可通过“通信对话框”(Communications dialog) 与您的 CPU 建立连接：

- 单击“通信接口”(Communication Interface) 下拉列表，并为您的编程设备选择“TCP/IP”网络接口卡 (NIC)。
- 单击“添加 CPU”(Add CPU) 按钮，执行以下任意一项操作：
  - 输入编程设备可访问但不属于本地网络的 CPU 的 IP 地址。  
您可以添加这些 CPU，在 STEP 7-Micro/WIN SMART 中选择其作为通信伙伴，然后像本地网络中的 CPU 一样对其进行编程和操作。只要存在有效的经由路由器的网络路径，STEP 7-Micro/WIN SMART 就可以与任意 S7-200 SMART CPU 进行通信。
  - 直接输入位于本地网络中的 CPU 的 IP 地址。  
可以在本地网络和/或远程网络中添加多个 CPU。通常情况下，STEP 7-Micro/WIN SMART 每次只能与一个 CPU 进行通信。所有 CPU 都有默认 IP 地址。
- 高亮显示 CPU，然后单击“确认”(OK)。





要输入或更改 IP 信息，执行以下操作：

- 单击所需的 CPU。
- 如果需要标别要组态或更改的 CPU，单击“闪烁指示灯”(Flash Lights) 按钮。此按钮会针对列表中高亮显示的 CPU 闪烁“STOP”、“RUN”和“FAULT”灯。
- 单击“编辑”(Edit) 按钮可对 IP 信息进行更改。
- 更改以下 IP 信息：
  - IP 地址
  - 子网掩码
  - 默认网关
  - 站名
- 按下“设置”(Set) 按钮。按下“设置”(Set) 按钮后，将在 CPU 中更新这些值。
- 完成后，单击“确认”(OK)。

当您在“通信”(Communications) 对话框中组态板载以太网端口的 IP 信息时，此信息为“动态”。如果未选中“系统块”(System Block) 对话框中的“IP 地址数据固定为下面的值，不能通过其它方式更改”(IP address data is fixed to the values below and cannot be changed by other means) 复选框，则必须在“通信”(Communications) 对话框中输入 IP 信息。可通过单击“设置”(Set) 按钮，输入新 IP 地址信息并更新此信息。

### 在“系统块”(System Block) 对话框中组态 IP 信息（静态 IP 信息）

在“系统块”(System Block) 中进行的 IP 信息组态或更改为项目的一部分，在您将项目下载至 CPU 前不会生效。

要访问此对话框，请执行以下操作之一：



- 在导航栏中单击“系统块”(System Block) 按钮。
- 在项目树中，选择“系统块”(System Block) 节点，然后按下 Enter，或双击“系统块”(System Block) 节点。

要输入或更改 IP 信息，执行以下操作：

- 如果尚未选中，单击“IP 地址数据固定为下面的值，不能通过其它方式更改”(IP address data is fixed to the values below and cannot be changed by other means) 复选框。以太网端口 IP 信息字段启用。
- 输入或更改以下 IP 信息：
  - IP 地址
  - 子网掩码
  - 默认网关
  - 站名

### 说明

站名称遵守标准 DNS（域名系统）命名规范。S7-200 SMART CPU 将站名限制为最多 63 个字符。站名可以包括小写字母 a 至 z、数字 0 至 9、连字符（减号）和句点。

不允许使用某些名称，这取决于用来设置站名的工具。站名称不能以“n.n.n.n”格式，其中 n 取 0 到 999 之间的值。站名称不能以字符串“port-*nnn*”或“port-*nnn-*nnnnn**”开头，其中“n”取数字 0 到 9 之间的值（例如，“port-123”和“port-123-45678”是非法站名称）。站名不能以连字符或句点开始或结束。

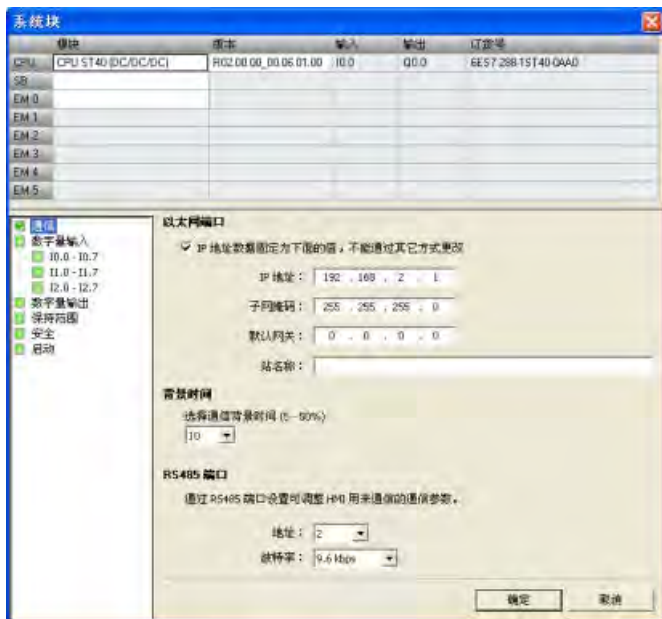

如果在“系统块”(System Block)对话框中选中“IP 地址数据固定为下面的值，不能通过其它方式更改”(IP address data is fixed to the values below and cannot be changed by other means) 复选框，则您为板载以太网端口输入的 IP 信息为静态信息。必须将静态 IP 信息下载

至 CPU，然后才能在 CPU 中激活。如果您想更改 IP 信息，则只能在“系统块”(System Block)对话框中更改此 IP 信息并将其再次下载至 CPU。

### 说明

如果已选中“IP 地址数据固定为下面的值，不能通过其它方式更改”(IP address data is fixed to the values below and cannot be changed by other means) 复选框，则无法在“通信”(Communications)对话框中设置 IP 信息。

若要使用 SIP\_ADDR 指令，必须取消选中“IP 地址数据固定为下面的值，不能通过其它方式更改”(IP address data is fixed to the values below and cannot be changed by other means) 复选框。

完成 IP 信息组态后，将项目下载到 CPU。所有具有有效 IP 地址的 CPU 和设备都显示在“通信”(Communications)对话框中。

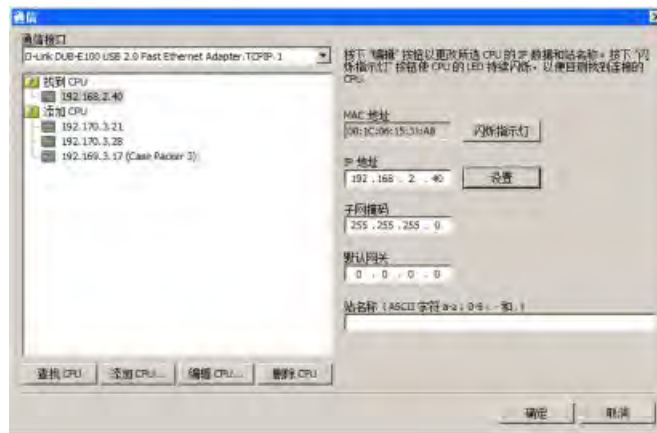

### 在用户程序中组态 IP 信息（动态 IP 信息）

SIP\_ADDR 指令将 CPU 的 IP 地址设置为在其“ADDR”输入中找到的值，将 CPU 的子网掩码设置为在其“MASK”输入中找到的值，并将 CPU 网关设置为在其“GATE”输入中找到的值。

通过 SIP\_ADDR 指令进行的 IP 信息组态或更改立即生效，无需下载项目。使用 SIP\_ADDR 指令设置的 IP 地址信息存储在 CPU 中的永久存储器中。

有关详细信息，请参见“获取 IP 地址和设置 IP 地址（以太网）”（页 264）。

### 10.4.4.3 搜索以太网网络上的 CPU 和设备

可在“通信”(Communication)对话框中搜索和标识连接到以太网网络的 S7-200 SMART CPU。要访问此对话框，请单击以下某项：



导航栏中的通信按钮

项目树中的通信

“视图”(View) 菜单功能区的“窗口”(Windows) 区域内“组件”(Component) 下拉列表中的“通信”(Communications)

“通信”(Communications)对话框通过创建设备状态自动检测给定以太网网络上所有已连接且可用的 S7-200 SMART CPU。（请参见下图。）选择 CPU 后，列出以下有关该 CPU 的详细信息：

- MAC 地址
- IP 信息
- 站名

CPU 的 IP 地址与 STEP 7-Micro/WIN SMART 项目不相关联。打开 STEP 7-Micro/WIN SMART 项目不会自动选择 IP 地址或建立到 CPU 的连接。每次创建新项目或打开现有 STEP 7-Micro/WIN SMART 项目，您都必须转至“通信”(Communications)对话框建立到 CPU 的连接。“通信”(Communications)对话框将显示上次选择的 CPU。

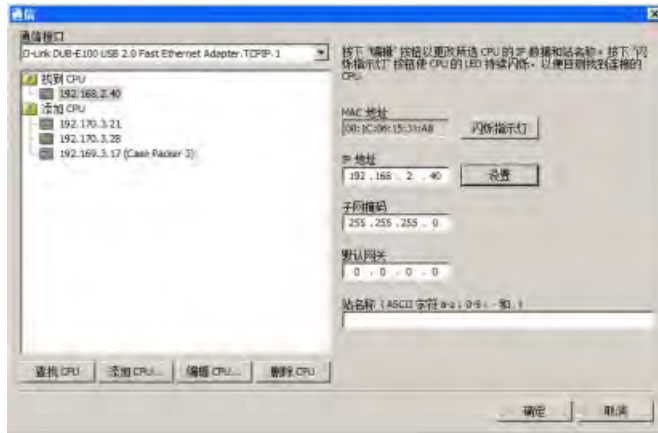

### 10.4.5 查找 CPU 上的以太网 (MAC) 地址

在以太网网络中，“介质访问控制”地址（MAC 地址）是制造商为了标识网络接口而分配的标识符。MAC 地址通常用制造商的注册标识号进行编码。

外观良好、按标准 (IEEE 802.3) 格式印制的 MAC 地址由六组数字组成，每组两个十六进制数，这些数字组用连字符 (-) 或冒号 (:) 分隔（例如 01-23-45-67-89-ab 或 01:23:45:67:89:ab）。

---

#### 说明

每个 CPU 在出厂时都已装载了一个永久、唯一的 MAC 地址。您无法更改 CPU 的 MAC 地址。

MAC 地址印在 CPU 正面左上角位置。请注意，必须打开上面的门才能看到 MAC 地址信息。

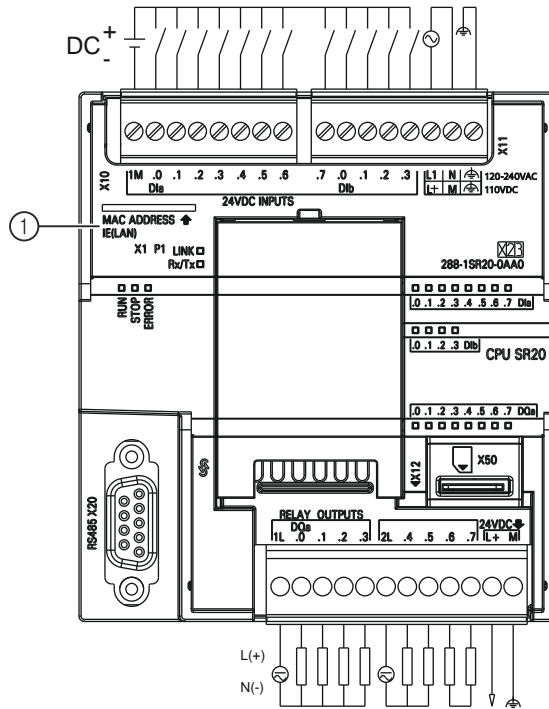

① MAC 地址

### 10.4.6 HMI 与 CPU 通信

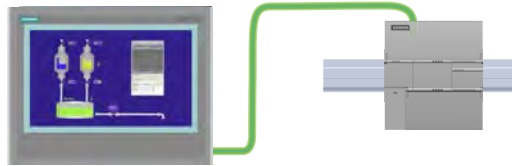

CPU 支持通过以太网端口与 HMI 通信。

#### 说明

CPU 型号 CPU CR20s、CPU CR30s、CPU CR40s 和 CPU CR60s 无以太网端口，不支持与使用以太网通信相关的所有功能。

设置 CPU 和 HMI 之间的通信时必须考虑以下要求：

- 组态/设置：
  - 必须为 CPU 组态一个 IP 地址。
  - 必须设置并组态 HMI，以便连接 CPU 的 IP 地址。
  - 一对一通信不需要以太网交换机；网络中有两个以上的设备时需要以太网交换机。

#### 说明

机架安装的 CSM1277 4 端口以太网交换机可用于连接 CPU 和 HMI 设备。CPU 上的以太网端口不包含以太网交换设备。

- 支持的功能：
  - HMI 可以对 CPU 读/写数据。
  - 可基于从 CPU 重新获取的信息触发消息。
  - 系统诊断

要确保您的 CPU 和 HMI 正确通信，请依照下表中的步骤执行：

表格 10-1 组态 HMI 与 CPU 之间的通信时所需的步骤

| 步骤 | 任务  |
|----|---|
| 1  | <p>建立硬件通信连接</p> <p>可通过以太网接口在 HMI 和 CPU 之间建立物理连接。由于 CPU 内置了自动跨接功能，所以对该接口既可以使用标准以太网电缆，又可以使用跨接以太网电缆。连接一个 HMI 和一个 CPU 不需要以太网交换机。</p> <p>有关详细信息，请参见“建立硬件通信连接”（页 49）。</p> |
| 2  | <p>如果已创建包含 CPU 的项目，可在 STEP 7-Micro/WIN SMART 中打开该项目。如果没有创建，请创建项目并在项目中插入 CPU。</p>  |
| 3  | <p>在项目中组态 IP 地址</p> <p>使用相同的组态过程；但必须为 HMI 和 CPU 组态 IP 地址。必须为每个 CPU 和 HMI 设备都下载相应的组态。</p> <p>有关详细信息，请参见“为项目中的 CPU 或设备组态或更改 IP 地址”（页 469）。</p>                        |

#### 说明

可对 V 存储器特定范围的通信写入进行限制。这可能会影响到 HMI 通信。有关详细信息，请参见“组态系统安全”（页 162）。



## 10.4.7 开放式用户通信

### 10.4.7.1 协议

开放式用户通信 (OUC) 提供了一种机制，可使您的程序通过以太网发送和接收消息。您可以选择以太网协议作为传输机制：UDP、TCP 或 ISO-on-TCP

---

#### 说明

CPU 型号 CPU CR20s、CPU CR30s、CPU CR40s 和 CPU CR60s 无以太网端口，不支持与使用以太网通信相关的所有功能。

---

#### UDP（用户数据报协议）

用户数据报协议 (UDP) 使用一种协议开销最小的简单无连接传输模型。UDP 协议中没有握手机制，因此协议的可靠性仅等同于底层网络。无法确保对发送、定序或重复消息提供保护。对于数据的完整性，UDP 还提供了校验和，并且通常用不同的端口号来寻址不同函数。

#### TCP（传输控制协议）

传输控制协议 (TCP) 是一个因特网核心协议。在通过以太网通信的主机上运行的应用程序之间，TCP 提供了可靠、有序并能够进行错误校验的消息发送功能。TCP 能保证接收和发送的所有字节内容和顺序完全相同。TCP 协议在主动设备（发起连接的设备）和被动设备（接受连接的设备）之间创建连接。一旦连接建立，任一方均可发起数据传送。

TCP 协议是一种“流”协议。这意味着消息中不存在结束标志。所有接收到的消息均被认为是数据流的一部分。例如，客户端设备向服务器发送三条消息，每条均为 20 个字节。服务器只看到接收到一条 60 字节的“流”（假设服务器在收到三条消息后执行一次接收操作）。

#### ISO-on-TCP

ISO-on-TCP 是一种使用 RFC 1006 的协议扩展。ISO-on-TCP 的主要优点是数据有一个明确的结束标志，这样您就可以知道何时接收到了整条消息。SPS7 协议 (Put/Get) 使用了 ISO-on-TCP 协议。ISO-on-TCP 仅使用 102 端口，并利用 TSAP（传输服务访问点）将消息路由至适当接收方（而非 TCP 中的某个端口）。

ISO-on-TCP 协议对接收到的每条消息进行划分。例如：客户端使用 ISO-on-TCP 协议向服务器发送三条消息。即使服务器在对收到的消息进行校验前会等待集齐所有消息，每条消息一经发出，服务器仍会接收每条消息且明确看到的是三条不同消息。这是 TCP 协议与 ISO-on-TCP 协议的不同之处。

### 10.4.7.2 连接

S7-200 SMART CPU 有两条用来执行连接管理的 OUC 指令：

- TCON 指令，用来建立一个主动连接（客户端）或打开一个被动连接（服务器）
- TDCON 指令，用来强制断开连接（例如，关闭连接）。RUN-to-STOP 转换强制关闭所有 CPU 创建的开放连接。

CPU 支持两种 OUC 连接类型：

- 主动：连接由本地 CPU 建立并维护。本地 CPU 负责向另一个设备发起连接请求并维护连接，这样，连接不会由于停滞状态而超时。
- 被动：在被动连接中，本地 CPU 打开一个端口和/或 TSAP，从而接收来自另一个设备的连接请求。

CPU 支持八个主动连接和八个被动连接。

CPU 根据传送给 TCON 指令的连接表创建被动或主动连接。UDP 连接始终为被动连接。TCP 和 ISO-on-TCP 连接使用一个组态参数来确定连接类型。

### 10.4.7.3 端口和 TSAP

端口与传输服务访问点 (TSAP) 提供路由功能，能够将消息路由至 CPU 或其它设备内相应的接收器。

#### 端口

您可以借助 UDP 和 TCP 协议选择本地端口号或远程端口号。当您选择 ISO-on-TCP 协议时，端口号固定为 102。

端口号必须在 1 到 49151 的范围内。建议端口号在 2000 到 5000 的范围内。S7-200 SMART CPU 端口号的范围和约束规则如下表所示：

| 端口号           | 描述  |
|---------------|---|
| 1 到 1999      | <ul style="list-style-type: none"> <li>• 您可以使用这些序号，但其不在推荐范围内。</li> <li>• 有些端口不包括在内（见下述内容）。</li> </ul> |
| 2000 到 5000   | 推荐范围  |
| 5001 到 49151  | <ul style="list-style-type: none"> <li>• 您可以使用这些序号，但其不在推荐范围内。</li> <li>• 有些端口不包括在内（见下述内容）。</li> </ul> |
| 49152 到 65535 | <ul style="list-style-type: none"> <li>• 这些是动态端口或私有端口。</li> <li>• 这些端口号的使用受到限制。</li> </ul>            |

您不能将下表所示的端口号用于 S7-200 SMART CPU 中的本地端口号。远程端口号的使用不受限制：

| 端口号           | 描述                |
|---------------|-------------------|
| 20            | FTP 数据传输          |
| 21            | FTP 控制            |
| 25            | SMTP              |
| 80            | 网络服务器             |
| 102           | ISO-on-TCP        |
| 135           | 用于 PROFINET 的 DCE |
| 161           | SNMP              |
| 162           | SNMP 陷阱           |
| 443           | HTTPS             |
| 34962 到 34964 | PROFINET          |

无论是本地端口号还是远程端口号，您可以使多个主动连接使用同一个端口号。例如，一个 TCP 客户端可以在端口 2500 与多个服务器相连。通常，对于主动连接，本地端口和远程端口均为 2500 端口。

多个被动连接不能使用同一端口号作为本地端口号。例如，CPU 不允许在本地端口 2500 上存在多个 TCP 服务器（多个被动连接）。CPU 不知道向多个 2500 端口中的哪一个路由消息。

## TSAP

传输服务访问点 (TSAP)，ISO-on-TCP 协议允许至单个 IP 地址的多个连接。TSAP 可唯一标识连接到同一个 IP 地址的这些通信端点连接。

端口 102 为 ISO-on-TCP 协议所专用。您不能为此协议设置端口号，不过，您可以为本地或远程伙伴设置 TSAP。

TSAP 规则如下：

- TSAP 须为 S7-200 SMART 字符串数据类型（长度字节，后接字符串）。
- TSAP 长度必须至少为 2 个字符，但不得超过 16 个 ASCII 字符。
- 本地 TSAP 不能以字符串“SIMATIC-”开头
- 如果本地 TSAP 恰好为 2 个字符，则必须以十六进制字符“0xE0”开头。例如：TSAP “\$E0\$01”是合法的，而 TSAP“\$01\$01”则是不合法的。（“\$”字符表示后续值为十六进制字符。）

## 10.4.8 PROFINET

### 10.4.8.1 简介

#### 什么是 PROFINET IO?

PROFINET IO 是 PROFIBUS International 基于以太网的自动化标准。它定义了跨供应商通信、自动化和工程组态模型。

借助 PROFINET IO，可采用一种交换技术使所有站随时访问网络。因此，多个节点可同时传输数据，进而可更高效地使用网络。数据的同时发送和接收功能可通过交换式以太网的全双工操作来实现（带宽为 100 Mbps）。

PROFINET IO 系统由下列设备组成：

- PROFINET 控制器：对所连接 IO 控制器进行寻址以及与现场设备交换输入和输出信号的设备。
- PROFINET IO 设备：由 PROFINET 控制器进行监控的现场设备。PROFINET IO 设备由多个模块和子模块组成。

---

#### 说明

S7-200 SMART PROFINET 网络中最多可有 8 个 PROFINET IO 设备和 64 个模块。

---

#### PROFINET 的目标

PROFINET 的目标如下：

- 实现工业联网，基于工业以太网（开放式以太网标准）
- 实现工业以太网与标准以太网组件的兼容性
- 凭借工业以太网设备实现高稳健性。工业以太网设备适用于工业环境（例如温度和抗干扰性）。
- 实现实时功能
- 其他现场总线系统的无缝集成

### 10.4.8.2 智能设备

#### 智能设备功能

智能设备是采用“智能 IO 设备”组态的 CPU。

CPU 的智能设备功能允许在 CPU 与 IO 控制器之间进行数据交换，并且 CPU 可用作子过程的智能预处理单元。

预理由 CPU 上的用户程序来完成。集中式或分布式 (PROFINET IO) I/O 中采集的过程值由用户程序进行预处理，并通过 PROFINET IO 接口提供给上位 IO 控制器。

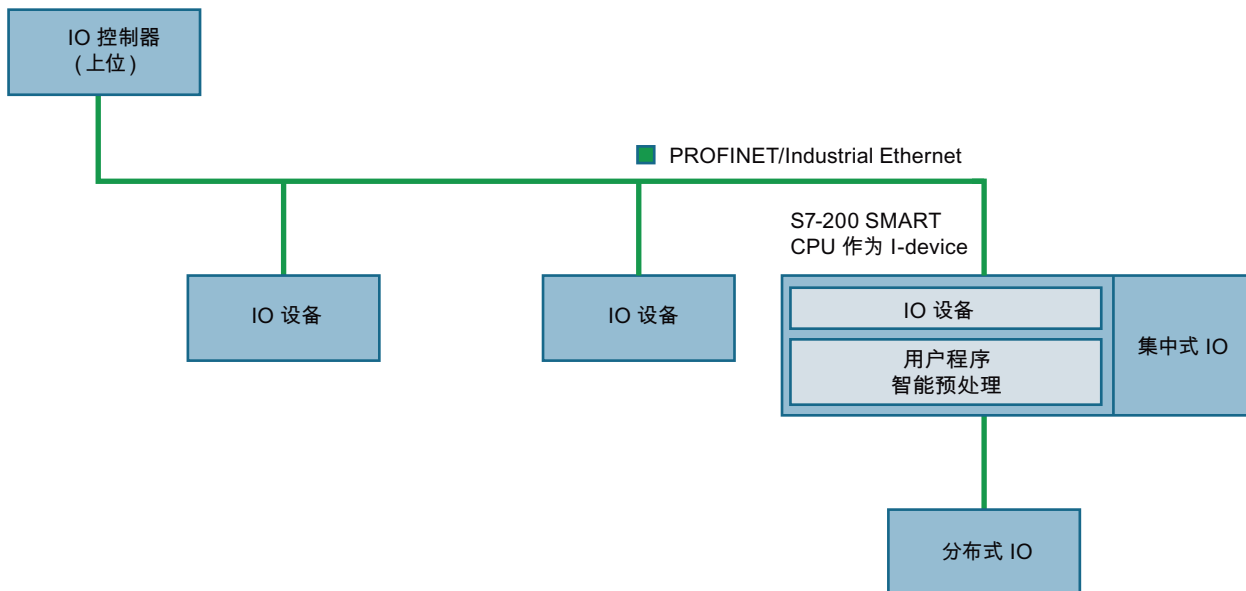

S7-200 SMART V2.5 支持两种类型的智能设备：

- 不带下级 PROFINET IO 系统的智能设备
- 带下级 PROFINET IO 系统的智能设备

### 不带下级 PROFINET IO 系统的智能设备

智能设备自身没有分布式 IO。具有 IO 设备角色的智能设备的组态和参数分配与分布式 I/O 系统相同。

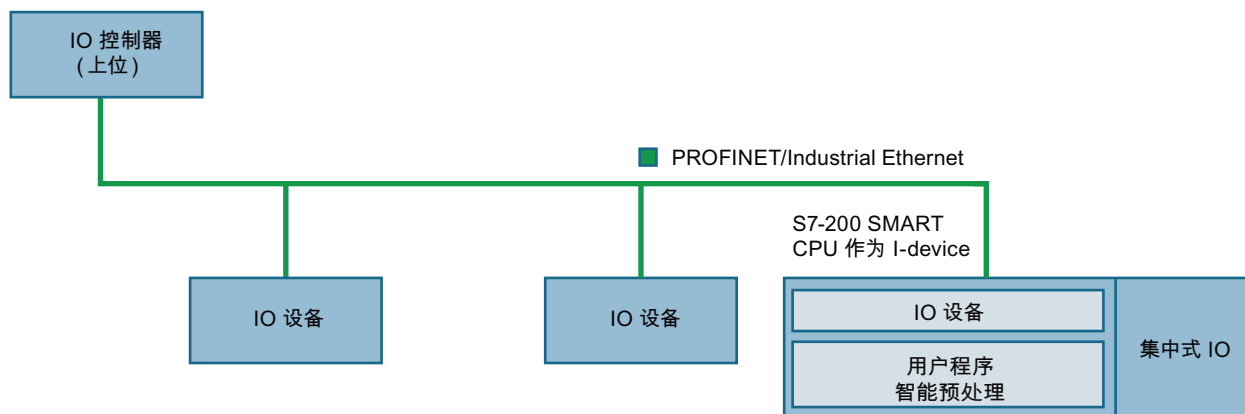

### 带下级 PROFINET IO 系统的智能设备

智能设备除了具有 IO 设备角色之外，也可以用作 PROFINET 接口上的 IO 控制器。

这意味着，智能设备可通过其 PROFINET 接口而成为上位 IO 系统的一部分，并可作为 IO 控制器来支持自身的下级 IO 系统。

下级 IO 系统可以包含智能设备。这样就可实现分层的 IO 系统结构。

#### 说明

如果 S7-200 SMART CPU 作为带下级 PROFINET 系统的智能设备，支持的最大下级 IO 设备数为 8，并且只支持一个上位控制器。

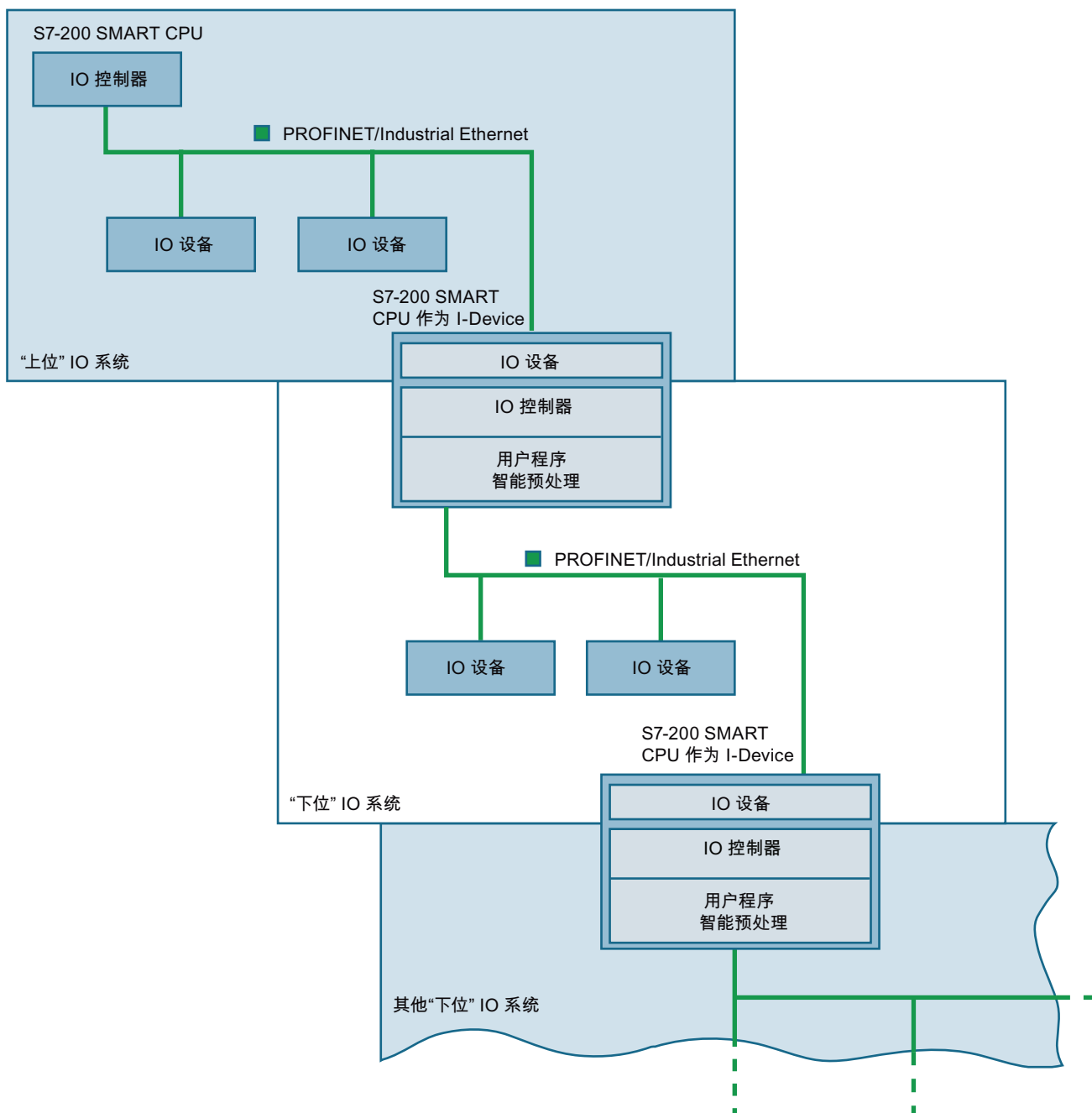

### 10.4.8.3 XML 中的设备数据库文件：GSDML

PROFINET 设备的属性存储在 XML 文件中，其结构和规则由 GSDML 模式确定。

用于描述 GSD 文件的语言为 GSDML（通用站描述标记语言）。可从 PROFINET 设备制造商处获取 GSDML 模式（作为模式文件）。

STEP 7-Micro/WIN SMART 支持 GSDML 规范 2.34 或更早版本。导入 GSDML 文件时，STEP 7-Micro/WIN SMART 会验证 GSDML 文件。如果对象通过验证，STEP 7-Micro/WIN SMART 会将其置于 PROFINET 设备目录树 (页 493) 中。

将 IO 设备添加到 PROFINET 网络前，可将其 GSDML 文件导入 (页 488) STEP 7-Micro/WIN SMART 中。

#### 10.4.8.4 GSDML 管理

“GSDML 管理”允许导入或删除 GSDML 文件。PROFINET 的 GSDML 文件描述了 PROFINET 设备及相关模块的功能。

#### 导入 GSDML 文件

要导入 GSDML 文件，请按下列步骤操作：

1. 单击“文件”(File) 菜单功能区“GSDML”部分中的“GSDML 管理”(GSDML Management) 按钮。



2. 单击“GSDML 管理”(Manage general station description files) 对话框中的“浏览”(Browse) 按钮。

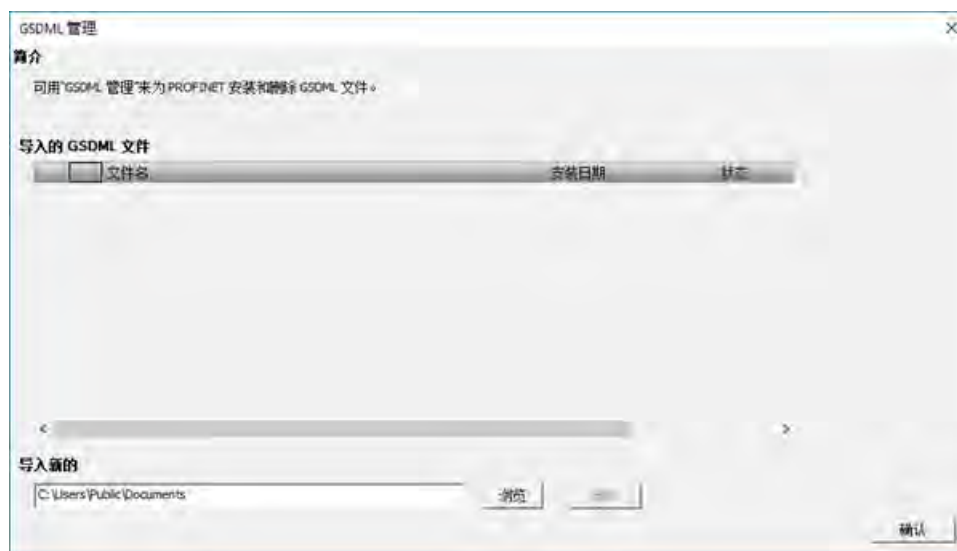

#### 说明

下次导入 GSDML 文件时，该对话框将显示上次导航的文件路径。



3. 导航至保存 GSDML 文件的文件夹。

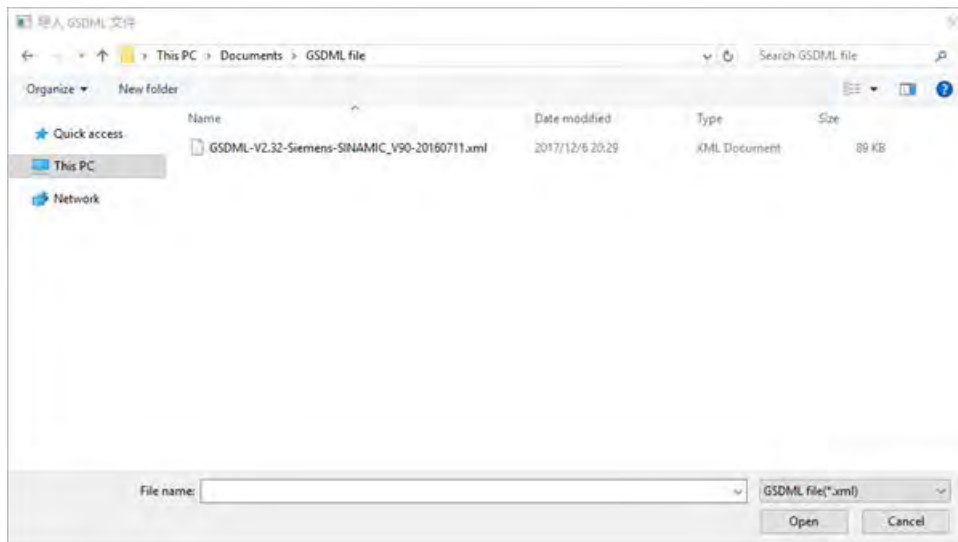

4. 选择要导入的 GSDML 文件。还可导入多个 GSDML 文件。

#### 说明

GSDML 文件必须符合 GSDML 规范。

如有关于 GSDML 文件的任何问题，请联系制造商。

#### 说明

导入的 GSDML 文件的最大数为 20。

5. 单击“打开”(Open)按钮。GSDML 文件和安装日期将显示在“导入的 GSDML 文件”(Imported GSDML files) 字段中。

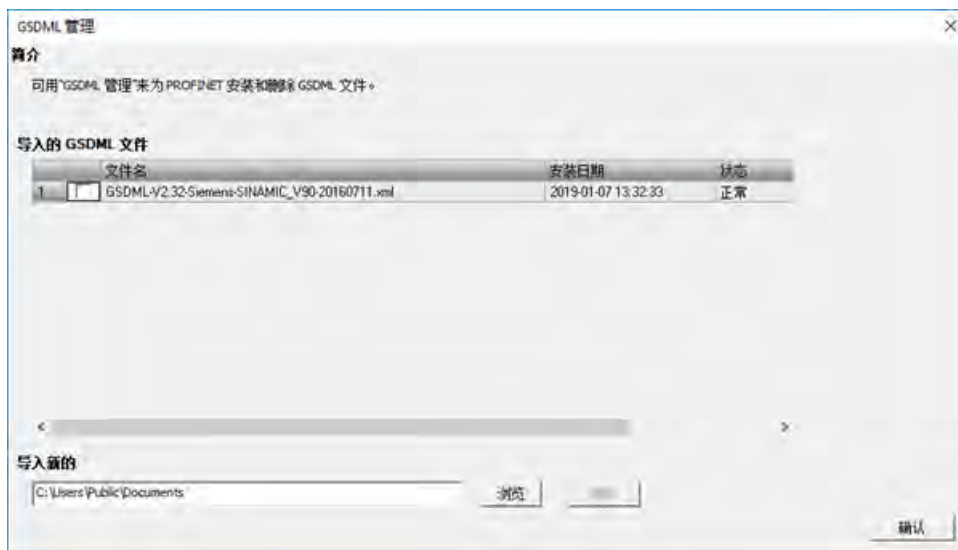

6. 单击“确认”(OK)按钮，以关闭对话框。

### 删除 GSDML 文件

要删除 GSDML 文件，请按下列步骤操作：

1. 单击“文件”(File) 菜单功能区“GSDML”部分中的“GSDML 管理”(GSDML Management) 按钮。
2. 在“GSDML 管理”(Manage general station description files) 对话框中选择要删除的 GSDML 文件。
3. 单击所需 GSDML 文件的复选框，然后单击“删除”(Delete) 按钮。还可删除多个 GSDML 文件。

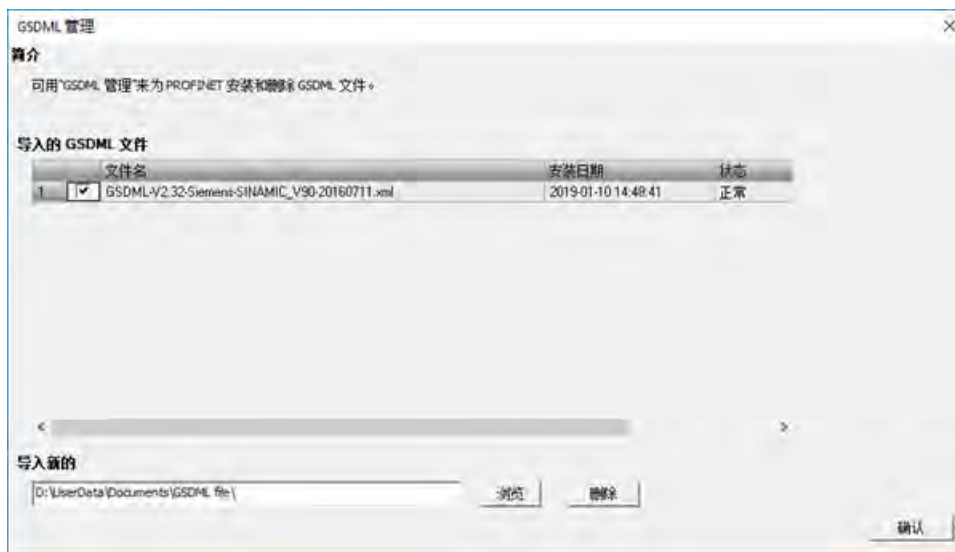

4. 在弹出的提醒窗口中确认删除 GSDML 文件。
5. 单击“确认”(OK) 按钮，以关闭对话框。

已删除的 GSDML 文件将从“导入的 GSDML 文件”(Imported GSDML files) 字段中移除。

#### 10.4.8.5 PROFINET 设备命名

所有 PROFINET 设备都**必须**具有设备名称和 IP 地址。使用 STEP 7-Micro/WIN SMART 来定义设备名称。通过 PROFINET DCP（发现和组态协议）为设备分配设备名称。

确保 PROFINET 设备和 PC 位于同一子网中。

## 打开“查找 PROFINET 设备”对话框

使用下列方法之一打开“查找 PROFINET 设备”(Find PROFINET Devices):

- 单击“工具”(Tools) 菜单功能区“工具”(Tools) 区域中的“查找 PROFINET 设备”(Find PROFINET Devices) 按钮。



- 打开项目树中的“工具”(Tools) 文件夹；选择“查找 PROFINET 设备”(Find PROFINET Devices) 节点并按 Enter，或双击“查找 PROFINET 设备”(Find PROFINET Devices) 节点。

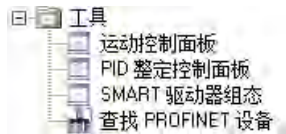

## 在“查找 PROFINET 设备”对话框中组态 PROFINET 设备名称

要为设备分配名称，请继续执行以下步骤：

1. 打开“查找 PROFINET 设备”(Find PROFINET Devices) 工具。  
“查找 PROFINET 设备”(Find PROFINET Devices) 对话框会对本地以太网上所有已连接和可用的 PROFINET 设备进行检测。选择某个 PROFINET 设备后，STEP 7-Micro/WIN SMART 将显示有关此设备的下列详细信息：
  - MAC 地址
  - IP 地址
  - 子网掩码
  - 默认网关
  - 设备名称
2. 单击“通信接口”(Communication Interface) 下拉列表，为编程设备选择 "TCP/IP" Network Interface Card (NIC)。

- 单击“查找设备”(Find Devices) 按钮，以显示本地以太网上的所有可用 PROFINET 设备。



注：要修改 PN 设备的 IP 地址，请转至“将 CPU 组态为控制器 (页 493)”。

- 单击所需设备。  
如果需要识别要组态或更改的设备，请单击“闪烁指示灯”(Flash Lights) 按钮。  
“闪烁指示灯”(Flash Lights) 功能适用于符合 DCP 标准的设备。
- 单击“编辑”(Edit) 按钮以更改设备名称。

### 说明

设备名称遵守标准 DNS（域名系统）命名规范。命名规则如下：

- 最多支持 63 个字符。
- 设备名称可以包括小写字母 a 至 z、数字 0 至 9、连字符“-”和句点“.”。
- 设备名称可以包括中文字符（简体或繁体）。
- 设备名称不可使用 n.n.n.n 格式，其中 n 取 0 到 999 之间的值。
- 设备名称不能以字符串 port-nnn 或字符串 port-nnn-nnnnn 开始，其中 n 是 0 到 9 的数字。例如，port-123 和 port-123-45678 为无效设备名称。
- 设备名称不能以连字符“-”或句点“.”开始或结束。
- 设备名称不能以数字开头。
- 设备名称可以包含名称段。名称段用句点“.”分隔。每个名称段均遵循上述规则。例如，plc.1 和 smart-.device 为无效设备名称。

- 单击“设置”(Set) 按钮。为设备分配设备名称。
- 完成后，单击“确认”(OK)。

#### 10.4.8.6 PROFINET 网络的 LED 状态指示灯

前面板上的 CPU 状态 LED “Error”指示 PROFINET 的工作状态：

- 对于 IO 设备，发生以下情况之一时，LED 以 1 Hz 的频率呈红色闪烁：
  - 任一 IO 设备与 IO 控制器失去连接
  - 任一 IO 设备发出报警
- 对于智能设备，发生以下情况之一时，LED 以 1 Hz 的频率呈红色闪烁：
  - 任一智能设备与上位控制器断开连接
  - 任一智能设备已连接上位控制器，但该智能设备的组态与上位控制器的组态不匹配。

#### 10.4.8.7 将 CPU 组态为控制器

##### 要求

开始将 CPU 组态为控制器之前，请确保满足以下条件：

- 已为 PROFINET 设备导入 GSDML 文件。(页 488)

---

##### 说明

也可以通过目录组态 (页 514)来组态 PROFINET 控制器。

---

- 在“系统块”(system block)对话框中选择 CPU 模块 (页 153)。

---

##### 说明

只能使用 ST/SR 20、ST/SR 30、ST/SR 40 或 ST/SR 60 作为 PROFINET 控制器。固件版本必须为 V2.4 或更高版本。

---

### 操作步骤

要将 CPU 组态为控制器，按以下步骤操作：

1. 打开 PROFINET 向导。

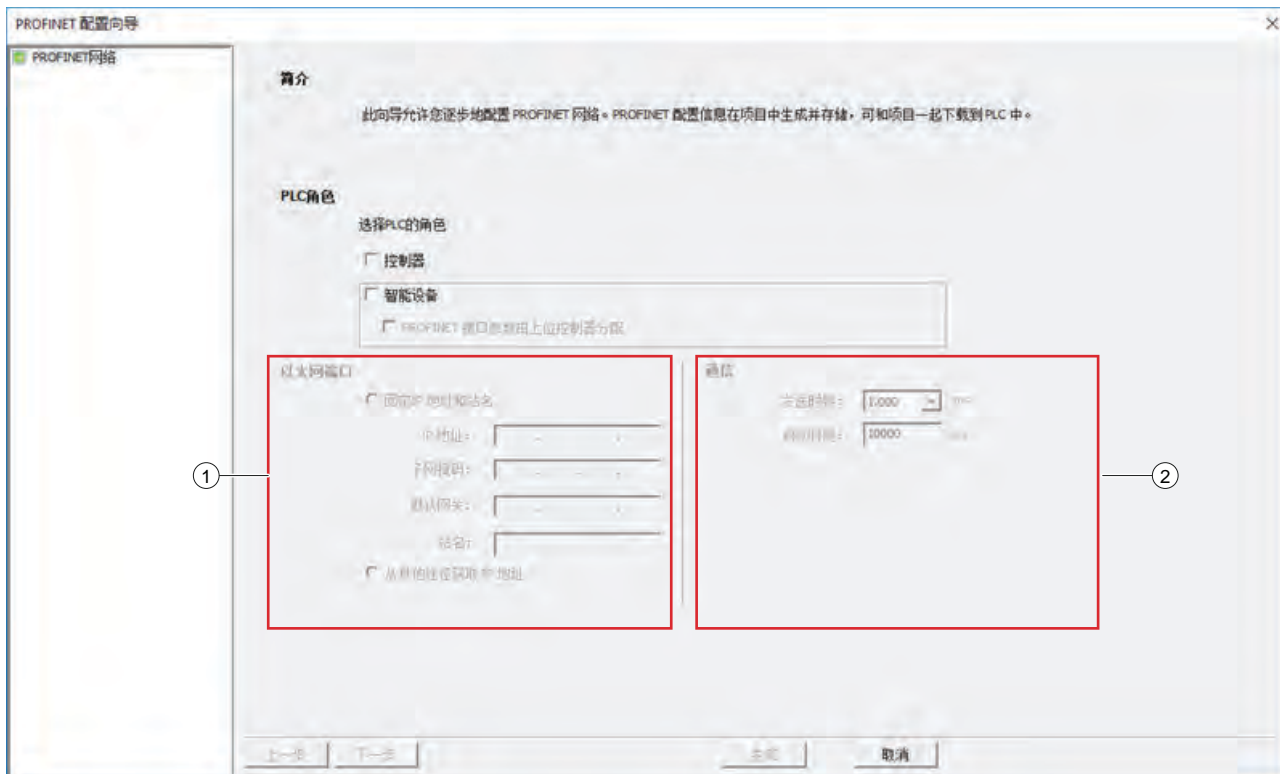

|   |       |   |
|---|-------|---|
| ① | 以太网端口 | <p>组态 IP 地址的方法有两种：</p> <ul style="list-style-type: none"> <li>• 分配固定 IP 地址</li> <li>• 通过其他途径（如 DCP 和编程语句）获取 IP 地址。</li> </ul> <p><b>注：</b></p> <p>IP 地址设置有如下差异：</p> <ul style="list-style-type: none"> <li>• 如果选择 CPU 作为智能设备，可以选择上述任一方法。</li> <li>• 如果选择 CPU 作为控制器，只需分配一个固定 IP 地址和站名即可。</li> </ul>  |
| ② | 通信    | <p>可以为控制器分配“发送时钟”(send clock) 和“启动时间”(start up time)。</p> <p><b>注：</b>“启动时间”(start up time) 设置影响 CPU 通电后其切换至 RUN 模式所需的时间。“启动时间”(start up time) 的默认值为 10 s，最大值为一分钟。</p> <p>具体情况有如下差异：</p> <ul style="list-style-type: none"> <li>• 如果“启动时间”(start up time) 设置为零，CPU 将立即切换到 RUN 模式。</li> <li>• 如果在“启动时间”(start up time) 内建立完整连接，则 CPU 会在建立连接后切换至 RUN 模式。</li> <li>• 如果“启动时间”(start up time) 结束后未建立连接，则 CPU 在“启动时间”(start up time) 结束后切换至 RUN 模式。</li> </ul> |

2. 选中“控制器”(Controller) 复选框。

3. 输入一个固定 IP 地址和站名，设置发送时钟和启动时间。



### 说明

通过 PPI 下载更改名称或 IP 地址后，务必对 CPU 执行暖启动或上电。否则，更改将不生效。



4. 单击窗口底部的“下一步”(Next)，或单击 PROFINET 网络树中的 CPU 名称，进入组态页面。

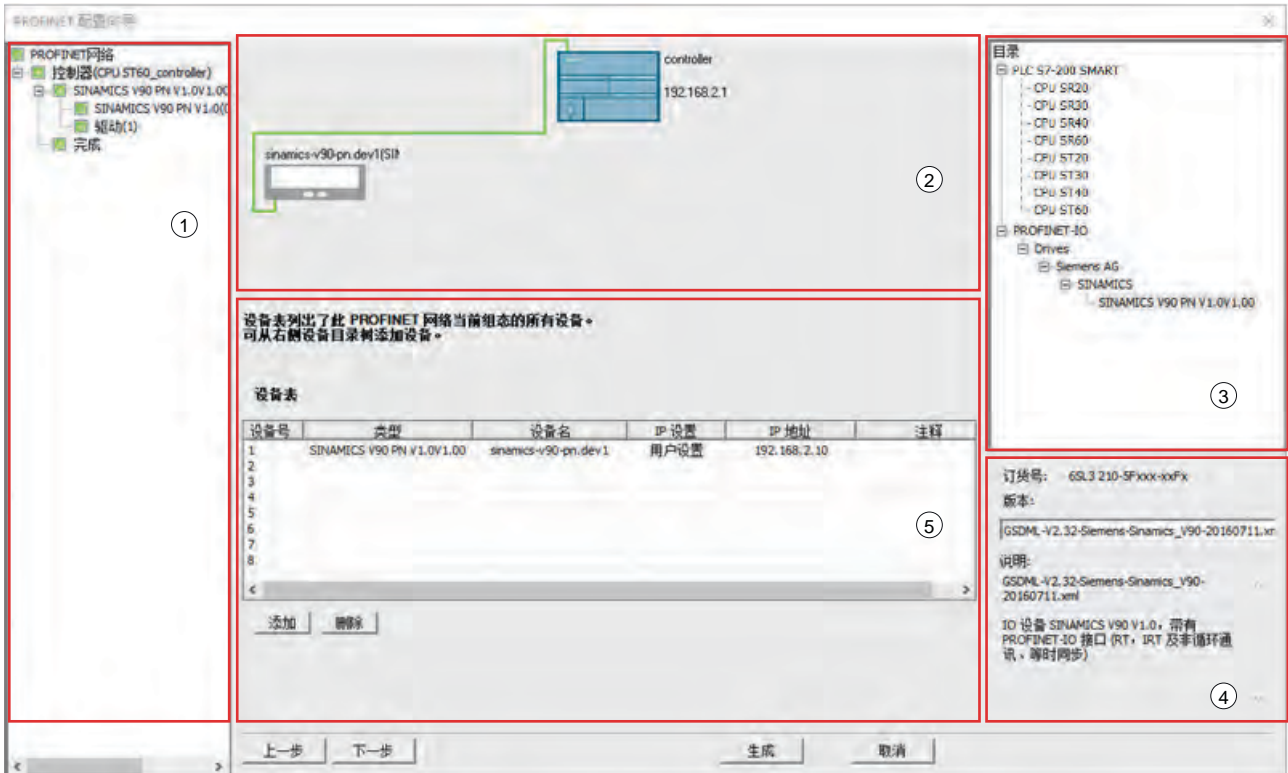

|   |               |                 |
|---|---------------|-----------------|
| ① | PROFINET 网络树  | PROFINET 网络结构树。 |
| ② | PROFINET 网络视图 | PROFINET 网络视图。  |

|   |                |   |
|---|----------------|---|
| ③ | PROFINET 设备目录树 | <p>PROFINET 设备目录。</p> <p>PROFINET 设备目录树中有两个节点：</p> <ul style="list-style-type: none"> <li>• PLC S7-200 SMART：显示 S7-200 SMART CPU。该节点下的 S7-200 SMART CPU 可以是 OAA0 或 OAA1 CPU。</li> <li>• PROFINET-IO：显示按导入的 GSDML 文件定义的设备。</li> </ul> <p><b>注：</b></p> <p>如果添加 S7-200 SMART CPU 作为设备，可导入 GSDML 文件，也可以添加 PROFINET 设备目录树中“PLC S7-200 SMART”节点(页 514)中的特定 CPU。</p> <p><b>注：</b></p> <p>对于 unicode 字符，STEP 7-Micro/WIN SMART 支持导入包含 MBCS（多字节字符集）字符的 GSDML 文件。如果导入包含特殊 unicode 字符（如“Ä”和“È”）的 GSDML 文件，STEP 7-Micro/WIN SMART 将无法显示 GSDML 文件描述和 GSDML 参数，PROFINET 向导中会出现问号“?”。</p> |
| ④ | PROFINET 设备描述  | <p>从 PROFINET 设备目录树中选择的设备的描述。</p>   |
| ⑤ | 设备表            | <p>在 PROFINET 网络中组态的设备列表。</p> <p>可为设备表中的设备输入设备名或添加注释（可选）。</p> <p>“IP 设置”(IP setting) 下拉列表中的地址分配属性如下：</p> <ul style="list-style-type: none"> <li>• 固定 IP：PROFINET IO 设备的接口具有固定 IP，无需在此处设置 IP 地址。</li> <li>• 用户设置 (Set by user)：PROFINET IO 设备的 IP 地址由控制器按 DCP 协议分配，必须设置 IP 地址。</li> </ul>  |

5. 在 PROFINET 设备目录树中选择一个 PROFINET 设备，然后单击设备表下方的“添加”(Add)按钮。也可以将设备拖放到设备表中。

**结果：** PROFINET 被添加到设备表、网络视图和 PROFINET 网络树中。

6. 输入设备名，设置 IP 地址并添加可选注释。

#### 说明

对于任何 PROFINET 设备，需要确保设备表中的设备名与实际设备名一致。

#### 说明

在 PROFINET 向导中输入的注释不会下载到 PLC。这些注释仅保存于项目文件中。

7. 单击“下一步”(Next)按钮或 PROFINET 网络树中的模块，进入模块组态对话框。

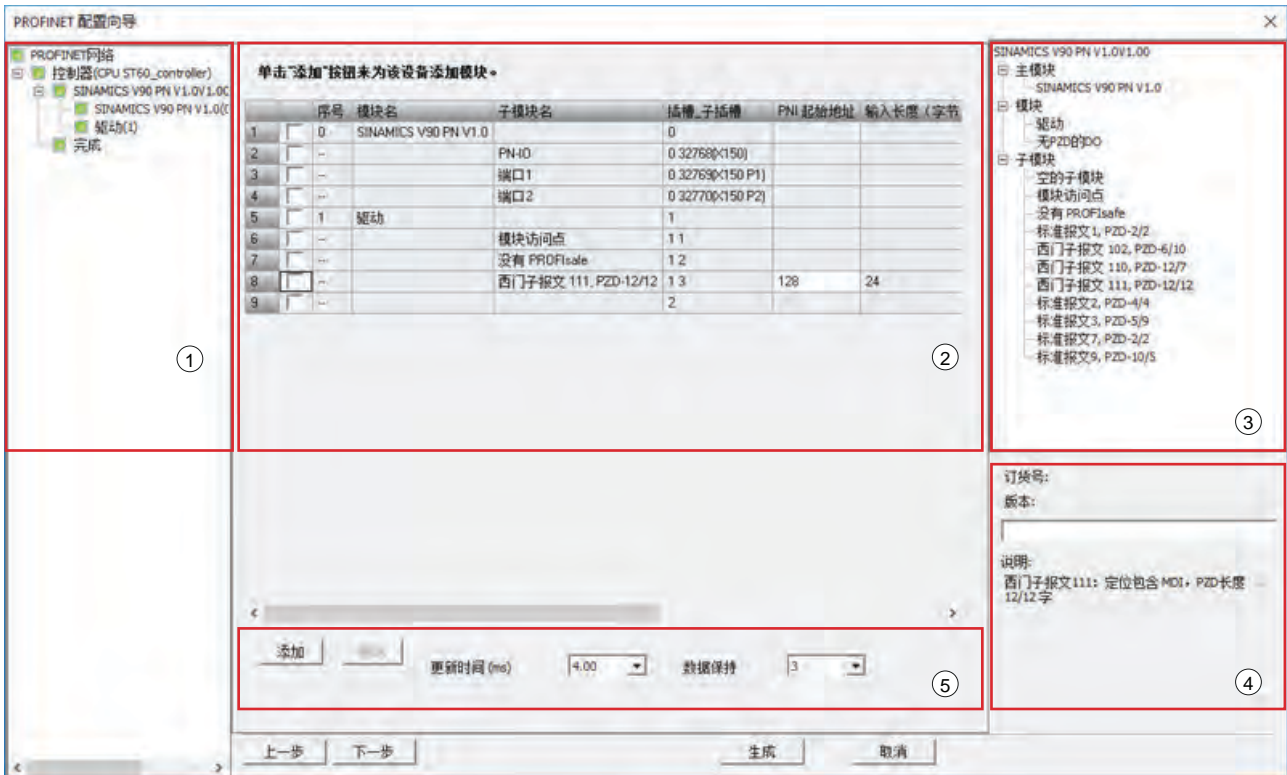

|   |              |  |
|---|--------------|--|
| ① | PROFINET 网络树 | PROFINET 网络结构树。  |
| ② | 设备的子模块表      | 该表列出了 PROFINET 网络中所选设备的模块和子模块。可在此处为设备分配 PNI/PNQ 起始地址。<br>有关 PNI/PNQ 起始地址的范围，请参见“存储器范围和特性(页 1093)”。 |
| ③ | 模块目录树        | 所选设备的列表。   |
| ④ | 设备参数         | 当前所选设备的参数。   |
| ⑤ | 子模块描述        | 从 PROFINET 设备目录树中选择的子模块的描述。  |

8. 单击模块目录树中的模块或子模块。可添加模块或子模块的插槽变为绿色。

### 说明

确保实际网络中存在所选的模块类型。

9. 单击“添加”(Add)按钮或将模块拖放到插槽中。

10. 单击“下一步”(Next)按钮或PROFINET网络树中的模块名称，组态模块或检查模块的详细信息。

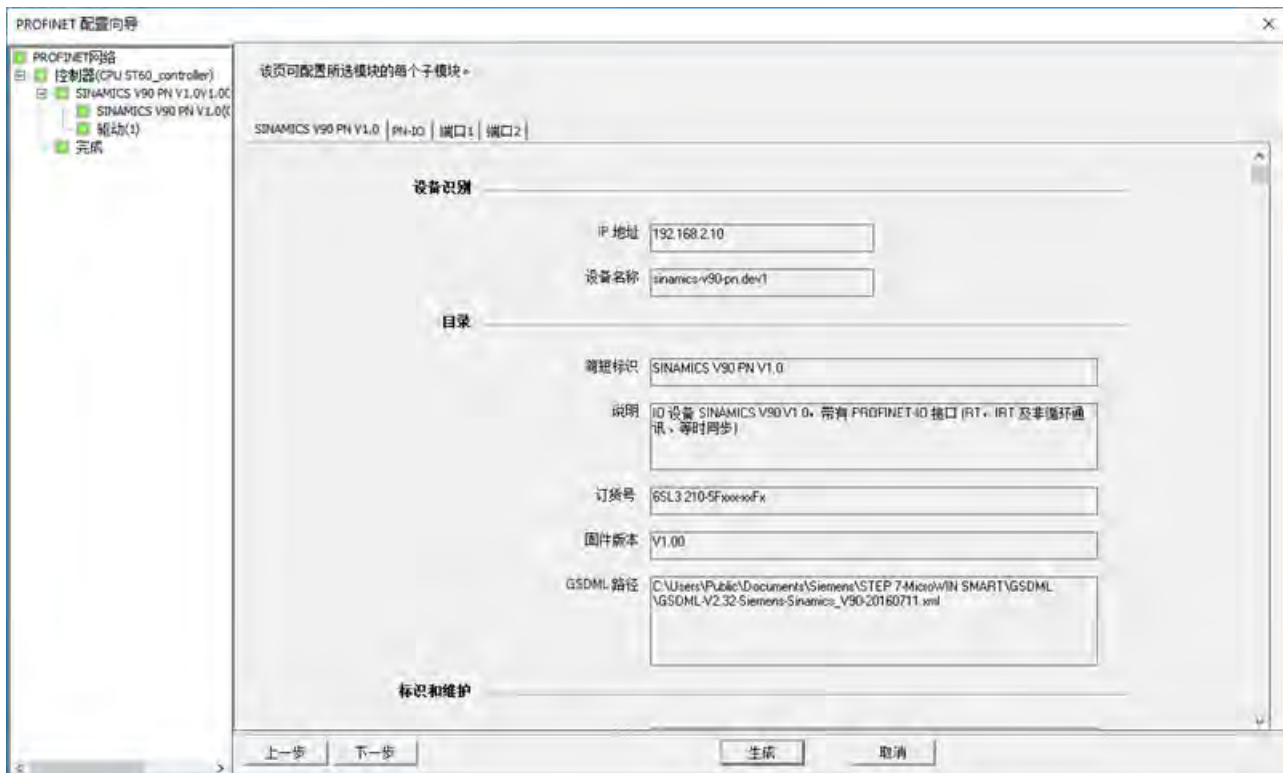

### 说明

对于“端口”(Port)选项卡中的“启用自协商”(Enable autonegotiation)选项，必须将此选项的设置与伙伴端口的设置保持一致。否则，将无法检测到所连接网络的运行参数，因此无法对数据传输速率和传输模式进行最佳设置。

## 11. 验证 PROFINET 组态。

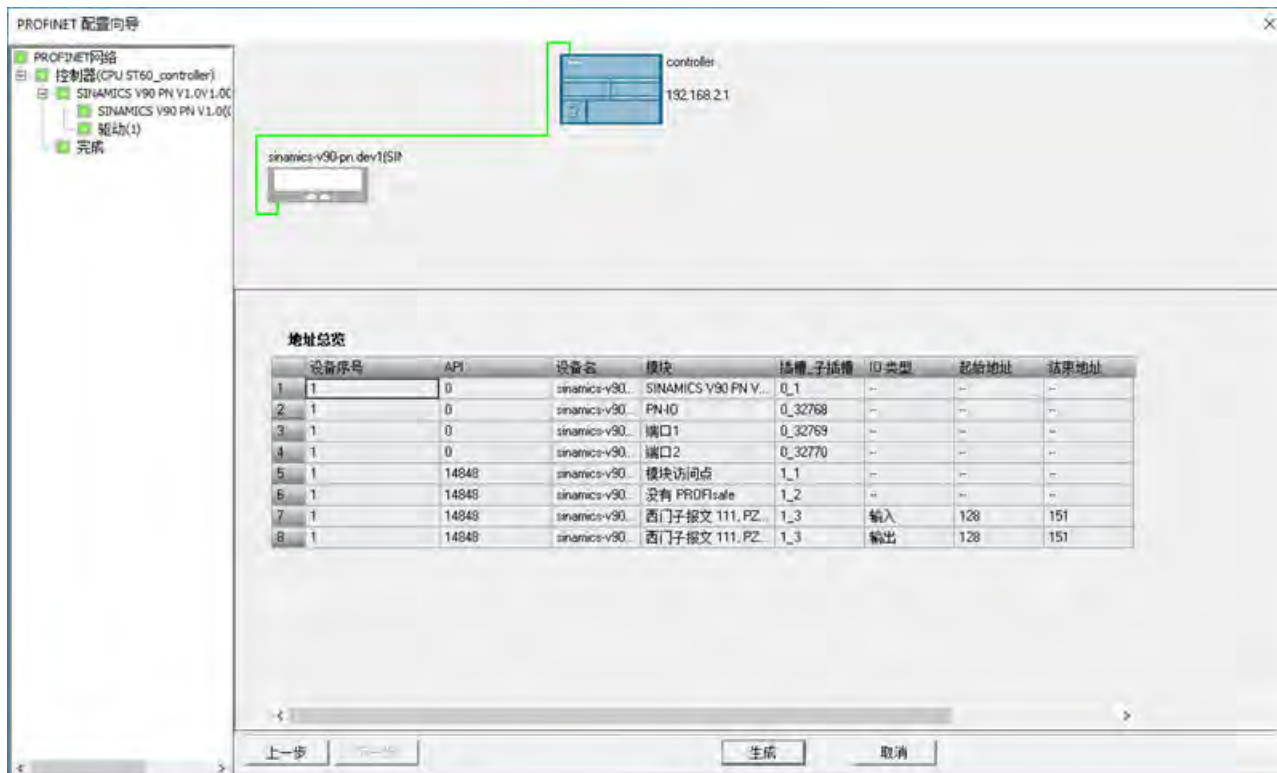

12. 单击“生成”(Generate)按钮保存组态。

## 结果

PROFINET 设备和模块已添加到网络中，并准备好进行下载。

## 10.4.8.8 将 CPU 组态为不带下级 PROFINET IO 系统的智能设备

## 要求

确保已在“系统块”对话框中选择 CPU 模块。

## 说明

只能使用 ST/SR 20、ST/SR 30、ST/SR 40 或 ST/SR 60 作为智能设备，且固件版本不得低于 V2.5。

## 步骤

要在 PROFINET 向导中组态智能设备项目，请按下列步骤操作：

1. 打开 PROFINET 向导。

2. 选中“智能设备”(I-Device) 复选框。

智能设备 PROFINET 接口参数和端口可由智能设备自身或上位 IO 控制器分配。

如果选中“PROFINET 接口参数由上位控制器分配”(Parameter assignment of PROFINET interface by higher-level IO controller) 复选框，则会由上位控制器设置智能设备的 PROFINET 接口参数。



3. 组态 IP 地址。

对于 IP 地址，可分配固定 IP 值或通过其它途径获取 IP 地址。

4. 设置“发送时钟”(Send Clock) 和“启动时间”(Start up time)。

5. 单击“下一步”(Next)按钮进入组态页面。会显示“传送区”(Transfer area)表和“导出 GSDML 文件”(Export GSDML)字段。



传送区用作与智能设备 CPU 的用户程序之间的接口，在上位控制器与智能设备之间交换通信数据。用户程序对输入进行处理并输出处理结果。

### 说明

- 支持的最大传送区数目为 8。
- 必须至少组态一个传送区。

“传送区”(Transfer Area)表列出了以下项目：

| 项目                           | 说明  |
|------------------------------|---|
| 传送区名<br>(Transfer area name) | 一个子插槽的子模块名。<br>可以定义传送区名或使用默认传送区名。<br>传送区名不会下载到 PLC。<br><b>注：</b><br>支持的最大字符数为 64 个。 |
| 子插槽 (Subslot)                | 子插槽号。<br>子插槽号从 1000 开始，系统会自动为子插槽号生成连续数字。  |
| 类型 (Type)                    | 传送区类型。<br>可选择一个传送区作为输入或输出。  |

| 项目           | 说明   |
|--------------|--|
| 地址 (Address) | 传送区 IO 地址。<br>可输入输入或输出地址。 <ul style="list-style-type: none"> <li>• 输入地址范围为 IB1152 到 IB1279。</li> <li>• 输出地址范围从 QB1152 到 QB1279。</li> </ul> |
| 长度 (Length)  | 传送区 IO 数据长度。 <ul style="list-style-type: none"> <li>• 传送区最大总输入大小为 128 字节。</li> <li>• 传送区最大总输出大小为 128 字节。</li> </ul>                        |
| 注释 (Comment) | 在传送区中添加注释。   |

“导出 GSDML 文件”(Export GSDML) 字段会列出以下项目：

| 项目                    | 说明  |
|-----------------------|---|
| 标识 (Designation)      | 默认显示设备系列名。例如 CPU ST60。<br>也可根据需要输入任意信息： <ul style="list-style-type: none"> <li>• 支持中文、英文和数字字符。</li> <li>• 不支持字符“ ”、“\”、“/”、“:”、“\”、“ ”、“&lt;”、“&gt;”、“*”和“?”。</li> <li>• 支持的最大字符数为 20 个。</li> </ul> |
| 说明 (Description)      | 默认显示 CPU 信息，也可根据需要输入任意信息。   |
| 文件名 (File name)       | 会自动生成 GSDML 文件名，且文件名采用指定的格式。  |
| 输出文件夹 (Output folder) | 用于保存 GSDML 文件的文件夹。可单击“浏览”(Browse) 按钮选择一个文件夹，也可以使用默认文件夹。   |

6. 组态传送区。
7. 单击“导出”(Export) 按钮导出 GSDML 文件。
8. 单击“生成”(Generate) 按钮保存组态。
9. 将该智能设备项目下载到 CPU。



### 10.4.8.9 组态带下级 PROFINET IO 系统的智能设备项目

#### 要求

确保已在“系统块”对话框中选择 CPU 模块。

#### 说明

只能使用 ST/SR 20、ST/SR 30、ST/SR 40 或 ST/SR 60 作为带下级 PROFINET IO 系统的智能设备，且固件版本不得低于 V2.5。

#### 操作步骤

要组态带下级 PROFINET 网络的智能设备项目，请按下列步骤操作：

1. 打开 PROFINET 向导。
2. 选中“控制器”(Controller)和“智能设备”(I-Device)复选框。向导中会显示两个单独的“智能设备”(I-Device)和“控制器”(Controller)组态页面。  
如果组态带下级 PROFINET IO 系统的智能设备，则无法由上位控制器设置智能设备 PROFINET 接口参数。



3. 分配固定 IP 地址，输入站名并设置“发送时钟”(Send Clock)和“启动时间”(Start up time)。
4. 在智能设备组态页面将 CPU 组态为智能设备(页 501)。  
在此步导出一个智能设备 GSDML 文件。

5. 在控制器组态页面中将 CPU 组态为控制器 (页 493)并添加 IO 设备。
6. 单击“生成”(Generate) 按钮保存组态。
7. 将该智能设备项目下载到 CPU。

---

**说明**

对于带下级 PROFINET IO 系统的智能设备，如果智能设备的下级 IO 设备出错，则该智能设备会向上位控制器发送以下错误：设备运行时出错。

---

**10.4.8.10 示例：组态 PROFINET 网络**

本例介绍了 PROFINET 网络项目的组态方法，在该项目中，一个 S7-200 SMART CPU 作为不带下级 PROFINET IO 系统的智能设备，一个 S7-200 SMART CPU 作为上位控制器。

可通过两种方法组态该 PROFINET：

- 方法 1：通过导入 GSDML 文件组态 PROFINET 网络。
- 方法 2：通过目录组态来组态 PROFINET 网络。

目录组态意味着在 PROFINET 设备目录树的“PLC S7-200 SMART”节点下有内置的 S7-200 SMART CPU。可以在“PLC S7-200 SMART”节点中选择一个 CPU 型号，以将其添加为某个控制器的 IO 设备，而无需导入 GSDML 文件。

**准备工作**

1. 选择一个 ST-60 S7-200 SMART CPU 作为智能设备，将其命名为“device”并分配以下 IP 地址：
  - IP 地址：192.168.2.6
  - 子网掩码：255.255.255.0
  - 默认网关：0.0.0.0
2. 选择一个 ST-60 S7-200 SMART CPU 作为控制器，将其命名为“controller”并分配以下 IP 地址：
  - IP 地址：192.168.2.1
  - 子网掩码：255.255.255.0
  - 默认网关：0.0.0.0

## 方法 1：通过导入 GSDML 文件组态 PROFINET 网络

可通过导入 GSDML 文件组态 PROFINET 网络，具体操作如下：

1. 打开 PROFINET 向导，选中“智能设备”(I-Device) 复选框并分配固定 IP 地址和站名，如下图所示：



2. 组态以下 8 个传送区：



3. 导出 GSDML 文件。将会创建一个智能设备 GSDML 文件。
4. 生成组态。然后会创建智能设备项目。
5. 将该项目下载到智能设备 CPU。
6. 打开新项目并导入智能设备 GSDML 文件。

7. 导航到 PROFINET 向导。选中“控制器”(Controller)复选框，分配固定 IP 地址和站名，如下图所示：



8. 导航到下一页，通过所导入 GSDML 文件定义的 CPU ST60 会显示在“PROFINET 设备目录树”下的“PROFINET IO”节点中。

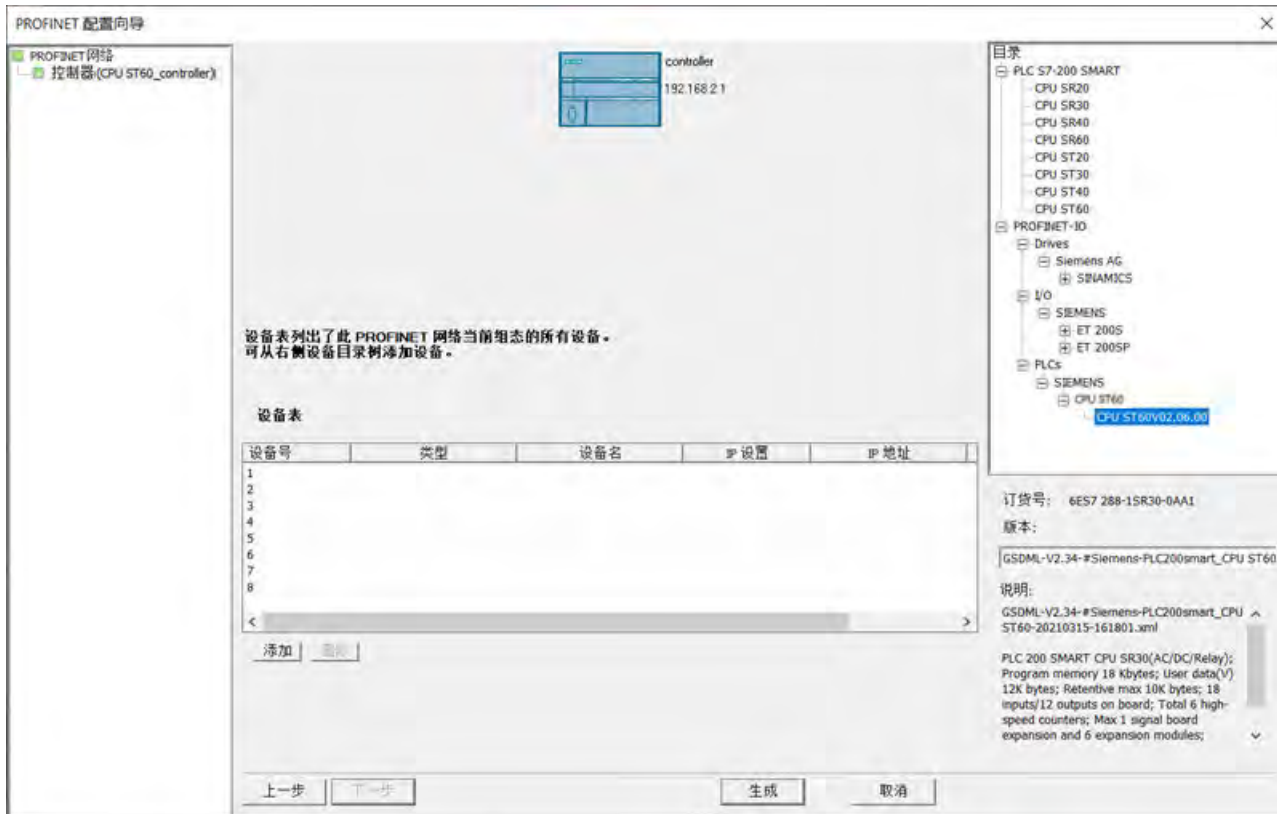

## 9. 将“CPU ST60”添加到设备表:

由于本例中为智能设备组态选择的是“固定 IP 地址和站名”(Fixed IP address and name), 并且通过导入智能设备 GSDML 文件的方式将该智能设备添加到设备表, 因此不需要在此更改设备名和 IP 地址。



10. 导航到下一页，传送区组态信息会自动显示在模块组态页面。



11. 导航到下一页，检查子模块信息。





12. 确认完成页面中的组态。

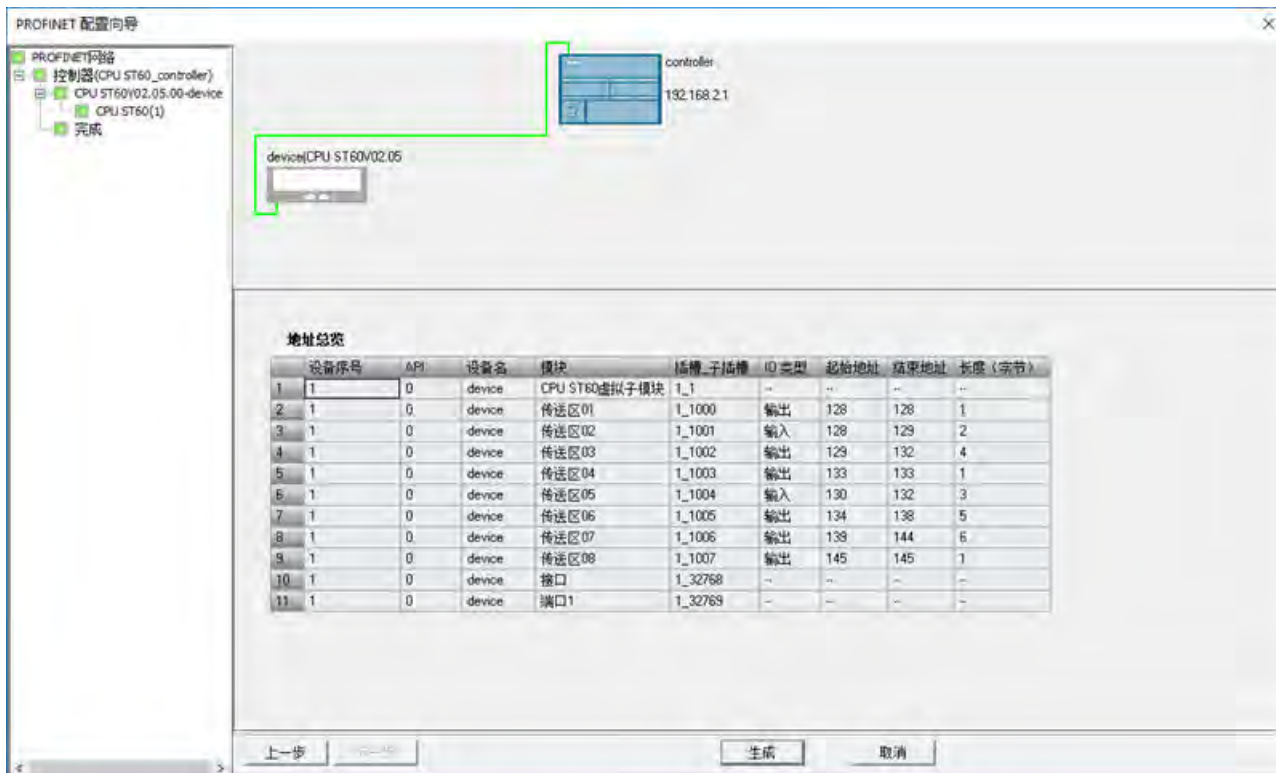

13. 单击“生成”(Generate)按钮保存组态。

14. 将该项目下载到控制器 CPU。

### 说明

对于用作控制器的 S7-200 SMART CPU，如果该控制器组态了其下位设备的 I&M 数据记录，并将项目下载到该控制器，则在该控制器与其下位设备连接后，该 I&M 数据记录将被写入下位设备。

对于用作智能设备的 S7-200 SMART CPU，如果将项目下载到智能设备，则 I&M 数据将被清除。

**方法 2：通过目录组态来组态 PROFINET 网络**

通过目录组态来组态 PROFINET 网络，具体操作如下：

1. 打开 PROFINET 向导，选中“智能设备”(I-Device) 复选框并分配固定 IP 地址和站名，如下图所示：



2. 组态以下 8 个传送区：

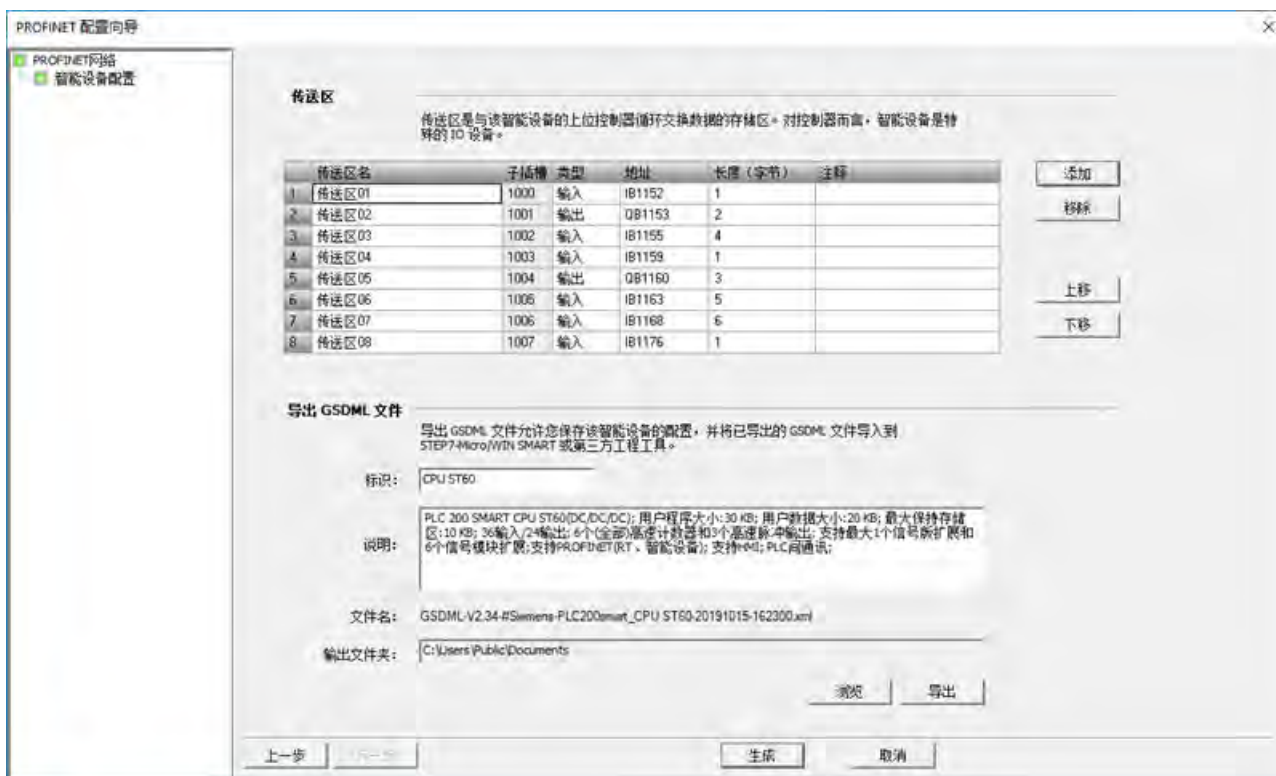

3. 单击“生成”(Generate)按钮保存组态。
4. 将该智能设备项目下载到智能设备 CPU。

5. 打开新项目并导航到 PROFINET 向导。选中“控制器”(Controller) 复选框，分配固定 IP 地址和站名，如下图所示：



6. 导航到设备组态页面。S7-200 SMART CPU 会显示在“PROFINET 设备目录”树的“PLC S7-200 SMART”节点中。

7. 将 CPU ST60 添加到设备表中，并对其进行如下组态：

- 设备名：device

### 说明

如果为智能设备组态选择“固定 IP 地址和站名”(Fixed IP address and name)，并将该智能设备添加为上位控制器的 IO 设备，则此处的“设备名”(Device Name) 应与智能设备的“站名”(Station Name) 保持一致。

- IP 设置：固定 IP。

### 说明

由于智能设备的 IP 地址在智能设备项目中是固定的，因此需要将“IP 设置”(IP Setting) 选项选为“固定 IP”(Fixed)。

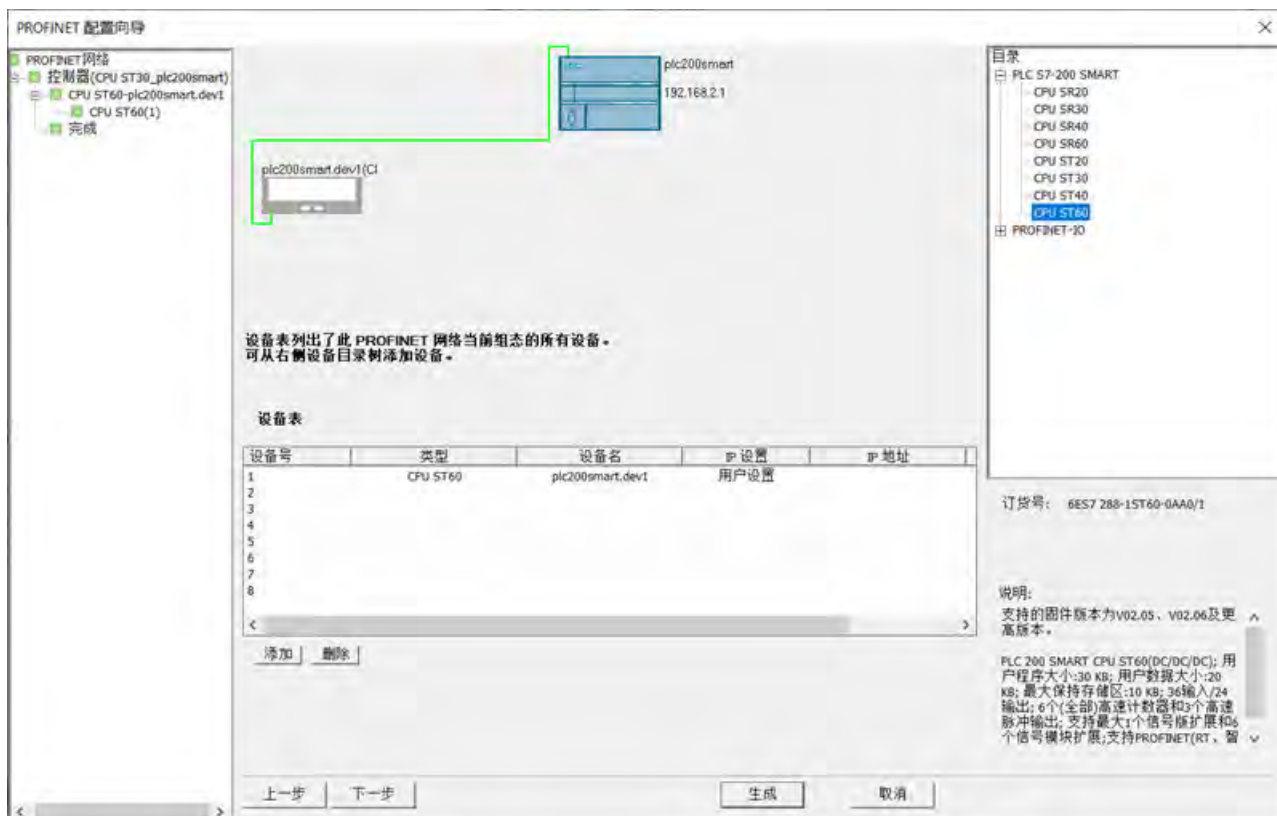

8. 单击“下一步”(Next)按钮并组态模块。

### 说明

对于“插槽\_子插槽”列中的子插槽，如果在智能设备组态中将此插槽设为“输出传送区”，则选择“输入子模块”(Input submodule)并单击“添加”(Add)按钮以添加该子模块。如果在智能设备组态中将此插槽设为“输入传送区”，则选择“输出子模块”(Output submodule)并单击“添加”(Add)按钮以添加该子模块。例如，子插槽 1000 设为智能设备项目传送区中的“输入”，则需要在此将该子插槽设为“输出子模块”。



9. 单击“下一步”(Next)按钮并组态子模块，或检查子模块组态页面。

### 说明

如果在组态智能设备时选中“PROFINET 接口参数由上位控制器分配”(Parameter assignment of PROFINET interface by higher-level IO controller)复选框，则需要在此页面中选中该复选框。然后可组态“端口 1”(Port 1)选项卡下的参数。



10. 确认完成页面中的组态。

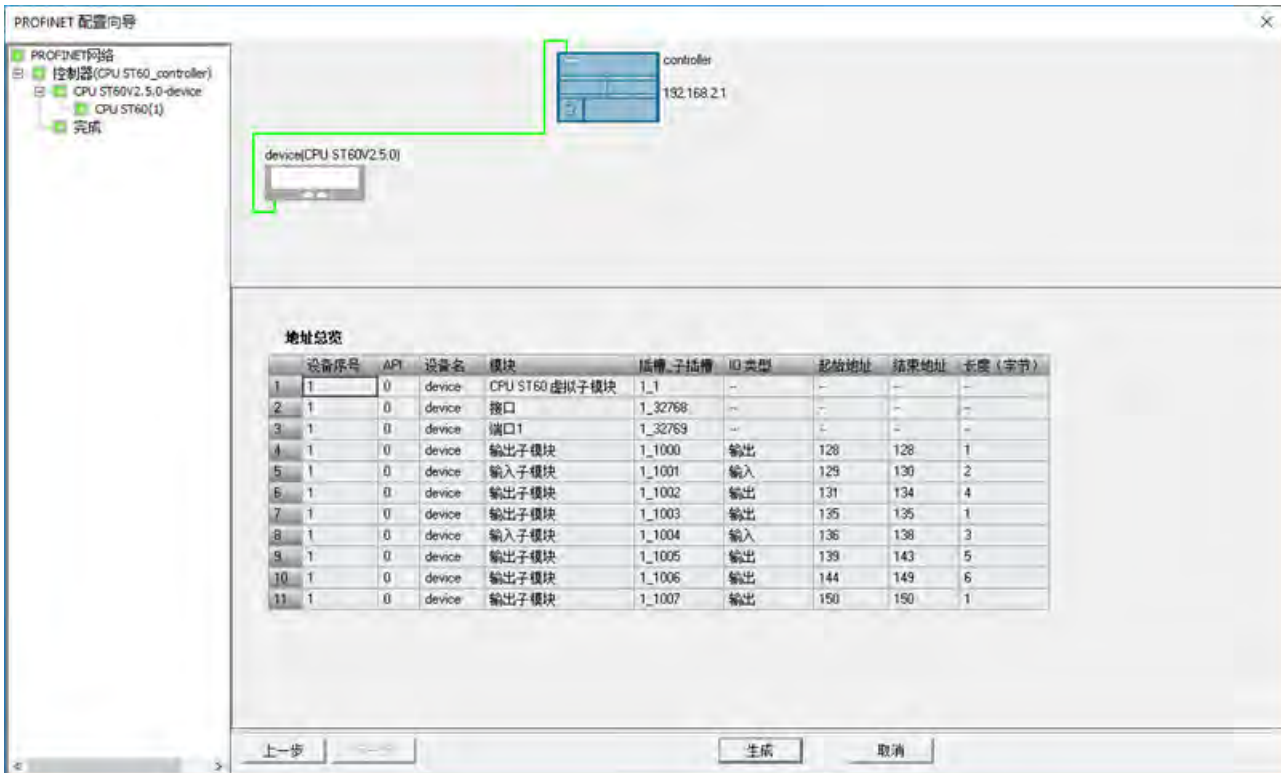

11. 单击“生成”(Generate) 按钮保存组态。

12. 将该项目下载到控制器 CPU。

## 10.5 PROFIBUS

PROFIBUS 协议旨在实现与分布式 I/O 设备（远程 I/O）进行高速通信。PROFIBUS 系统使用一个总线控制器轮询 RS485 串行总线上以多点型分布的 DP I/O 设备。

PROFIBUS 设备种类繁多，许多制造商都能提供。这些设备从简单的输入或输出模块到复杂的电机控制器和 PLC，应有尽有。PROFIBUS DP 设备是指任何能够处理信息并将其输出发送到主站的外围设备。DP 设备构成网络中的被动站（因其没有总线访问权），只能对接收到的消息给予确认或应主站请求发送响应信息。所有 PROFIBUS DP 设备均具有相同的优先级，而所有网络通信均源自主站。

PROFIBUS 主站构成网络的“主动站”。PROFIBUS DP 定义两类主站。一类主站（通常为中央可编程控制器 (PLC) 或运行专用软件的 PC）处理常规通信，或与分配给它的 DP 设备交换数据。二类主站（通常为组态设备，如用于调试、维护或诊断的笔记本电脑或编程控制台）为专用设备，主要用于与 DP 设备通信和用于诊断目的。



PROFIBUS 网络通常有一个主站与多个 DP I/O 设备。（请参见下图。）可组态主站设备以了解连接了哪些类型的 DP 设备及连接地址。主站初始化网络并验证网络中的 DP 设备是否与组态相符。主站会不断将输出数据写入 DP 设备并从这些设备读取输入数据。

在 PROFIBUS DP 主站成功组态了 DP 设备后，才拥有该 DP 设备。若网络中存在另一个主站设备，则其访问第一个主站所拥有的 DP 设备时，将受到很大的限制。

EM DP01 PROFIBUS DP 模块作为 DP 设备将 S7-200 SMART CPU 连接到 PROFIBUS 网络。EM DP01 可作为 DP V0/V1 主站的通信伙伴。可从 Siemens 客户支持获取 EM DP01 GSD 文件。

### 说明

CPU 型号 CPU CR20s、CPU CR30s、CPU CR40s 和 CPU CR60s 不支持使用扩展模块或信号板。

下图中的 S7-200 SMART CPU 就是 S7-1200 控制器的 DP 设备：

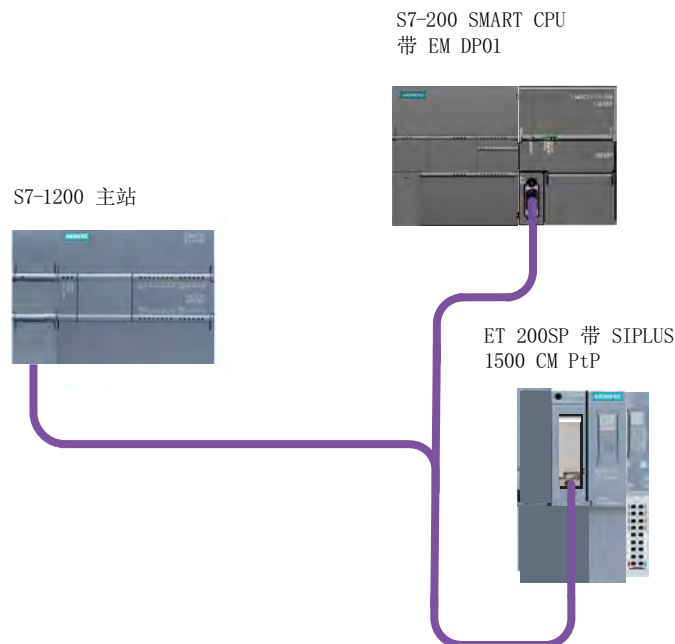

每个 S7-200 SMART CPU（仅限 ST 与 SR 型号）可组态两个 PROFIBUS EM。

本地 CPU 存储 PROFIBUS EM 的组态数据，可通过每个模块上的开关来设置 PROFIBUS 地址。这使得必要时的通信模块更换变得非常简便。

## 10.5.1 EM DP01 PROFIBUS DP 模块

### 10.5.1.1 分布式外设 (DP) 标准通信

PROFIBUS DP (或 DP 标准) 是种根据欧洲标准 EN 50170 定义的远程 I/O 通信协议。遵循这一标准的设备即使由不同的公司所制造, 也能够互相兼容。DP 代表分布式外设, 即远程 I/O。PROFIBUS 代表过程现场总线。

EM DP01 PROFIBUS DP 模块已实施以下通信协议标准中为 DP 设备定义的 DP 标准协议:

- EN 50 170 (PROFIBUS) 描述了总线访问与传输协议, 并规定了数据传输介质的属性。
- EN 50 170 (DP 标准) 描述了 DP 主站与 DP 设备之间的周期性高速数据交换。该标准定义了组态与参数分配的过程, 解释了如何使用分布式 I/O 功能实现周期性数据交换, 并列出了所支持的诊断选项。

需要组态 DP 主站以识别地址、DP 设备类型以及 DP 设备所需的任何参数分配信息。DP 主站还将被告知将从 DP 设备读取的数据置于何处 (输入), 以及从何处获得数据以写入 DP 设备 (输出)。DP 主站建立网络, 然后初始化其 DP 设备。DP 主站将参数分配信息以及 I/O 组态写入 DP 设备。DP 主站随后从 DP 设备读取诊断信息以验证 DP 设备已接受参数和 I/O 组态。DP 主站随后开始与 DP 设备交换 I/O 数据。与 DP 设备发生的每个事物都是写入输出与读取输入。该数据交换模式会一直持续下去。如果出现异常, DP 设备就会通知 DP 主站, 随后 DP 主站从 DP 设备读取诊断信息。

一旦 DP 主站将参数和 I/O 组态写入了 DP 设备, 并且 DP 设备也接受了 DP 主站写入的参数和组态, DP 主站就拥有该 DP 设备。DP 设备只接受其所属 DP 主站的写入请求。网络中的其他 DP 主站能够读取该 DP 设备的输入和输出, 但不能向该 DP 设备写入任何信息。

### 10.5.1.2 使用 EM DP01 将 S7-200 SMART 连接为 DP 设备

可通过 EM DP01 PROFIBUS DP 模块将 S7-200 SMART CPU 连接到 PROFIBUS DP 网络。可将 EM DP01 作为扩展模块连接到 S7-200 SMART CPU, 可通过其 DP 通信端口将 PROFIBUS 网络连接到 EM DP01 PROFIBUS DP 模块。该端口支持 9.6 Kbps 到 12 Mbps 之间的任一 PROFIBUS 波特率。请参见《EM DP01 PROFIBUS DP 模块的技术规范》了解所支持的波特率。

---

#### 说明

CPU 型号 CPU CR20s、CPU CR30s、CPU CR40s 和 CPU CR60s 不支持使用扩展模块或信号板。

---

EM DP01 作为 PROFIBUS DP 设备, 可从 DP 主站接受多种不同的 I/O 组态, 这有助于用户根据应用要求定制数据传输量。不同于许多 DP 设备, EM DP01 不仅限于传输 I/O 数据。

EM DP01 还传送输入、计数器值、定时器值或任何其它移入 S7-200 SMART CPU 中变量存储

器的值。EM DP01 也会将来自 DP 主站的数据传送到 S7-200 SMART CPU 的变量存储器。用户然后可将这些数据从变量存储器转移到其它数据存储区。

可将 EM DP01 PROFIBUS DP 模块的 DP 端口连接到网络中的 DP 主站，并且依然能够作为 MPI 设备与其它主站设备（例如，同一网络中的 SIMATIC HMI 设备或 S7-300/S7-400 CPU）通信。下图所示为带有 S7-200 SMART CPU SR20 和 EM DP01 PROFIBUS DP 模块的 PROFIBUS 网络：

- 配有 CPU 315-2 的 S7-300 作为 DP 主站，已通过装有 STEP 7 编程软件的 SIMATIC 编程设备进行组态。S7-315-2 DP 能够从 EM DP01 中读取数据或将数据写入其中，支持 1 字节到 244 字节的数据。
- S7-200 SMART CPU SR20 是归 CPU 315-2 所有的 DP 设备。ET 200 I/O 模块也是归 CPU 315-2 所有的 DP 设备。
- S7-400 CPU 连接到 PROFIBUS 网络上并使用 S7-400 CPU 用户程序中的 X\_GET 指令读取 CPU SR20 的数据。（其它 SIMATIC CPU 可使用 DB1 来访问 S7-200 SMART CPU 中的 V 存储器。）

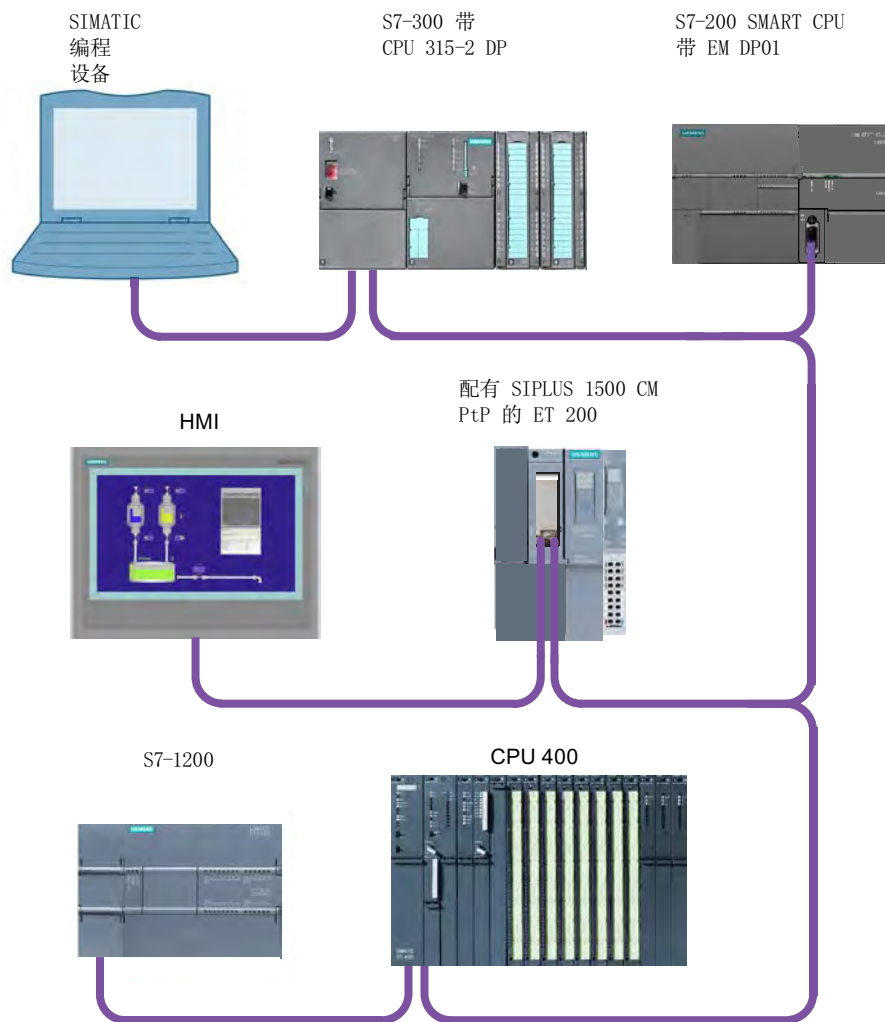

### 10.5.1.3 组态 EM DP01

#### 步骤

1. 为将 S7-200 SMART EM DP01 PROFIBUS DP 模块用作 DP 设备，必须设置 DP 端口的站地址以匹配 DP 主站组态中的地址。站地址通过 EM DP01 上的旋转开关进行设置。
2. 在完成开关更改后，必须重启 S7-200 SMART CPU 才能使新的 DP 设备地址生效。

#### 结果

DP 主站设备通过将输出区域的信息发送到 DP 设备的输出缓冲区来与每个 DP 设备交换数据。DP 设备通过返回 DP 主站存储在输入区域中的输入缓冲区内容来响应 DP 主站发来的消息。

## 组态步骤

S7-200 SMART EM DP01 PROFIBUS DP 模块可通过 DP 主站进行组态，以接受 DP 主站发来的输出数据并将输入数据返回给 DP 主站。输出与输入数据缓冲区位于 S7-200 SMART CPU 的变量存储器（V 存储器）中。组态 DP 主站时，需要在 V 存储器中定义输出数据缓冲区的起始字节单元，作为 EM DP01 的部分参数分配信息。还需要将 I/O 组态定义为要写入 S7-200 SMART CPU 的输出数据量和要从 S7-200 SMART CPU 返回的输入数据量。EM DP01 决定了来自 I/O 组态的输入和输出缓冲区的大小。DP 主站将参数分配和 I/O 组态信息写入 EM DP01。EM DP01 随后将 V 存储器的地址以及输入输出的数据长度传送到 S7-200 SMART CPU。这些值存储在 S7-200 SMART CPU 的专用存储器中供用户程序使用。有关详细信息，请参见“用户程序注意事项”（页 532）中的 SM 状态信息。

### 10.5.1.4 数据一致性

PROFIBUS 支持三种类型的数据一致性：

- 字节：确保字节作为整体传送。
- 字：确保字的传送过程不会被 CPU 中的其它进程所中断。
- 缓冲区：确保整个数据缓冲区作为一个单位传送，不会被 CPU 中的其它进程所中断。

EM DP01 在数据处理过程中始终利用缓冲区一致性。

### S7-200 SMART CPU 和 EM DP01 的数据缓冲区一致性

EM DP01 和 S7-200 SMART CPU 可确保整个传送的缓冲区一致性：

- EM DP01 以一条消息的形式接收 DP 主站的输出。
- EM DP01 将所有输出以一条消息形式传送到 S7-200 SMART CPU，并且传送过程不可中断。
- S7-200 SMART CPU 一次性将所有输出传送到 V 存储器。传送不可受用户干扰而中断。

输入到 DP 主站时也会确保这种一致性：

- S7-200 SMART CPU 一次性将所有输入从 V 存储器传出。传送不可受用户干扰而中断。
- S7-200 SMART CPU 将所有输入以一条消息形式传送到 EM DP01。该传送不可被中断。
- EM DP01 将输入以一条消息形式发送到 DP 主站。

## DP 主站的一致性

DP 主站 CPU 的一致性并非总是缓冲区一致。除非 DP 消息非常小，否则 DP 主站 CPU 不会将整个 DP 消息作为一个不可分割的对象进行处理。DP 主站 CPU 通常会以较小的单位移动 PROFIBUS 数据。既可以通过它们将数据移动到 I/O 区，也可以由用户使用 DPRD\_DAT（读取 DP 设备的一致性数据）与 DPWR\_DAT（写入 DP 设备的一致性数据）指令来控制移动。使用 DPRD\_DAT 和 DPWR\_DAT 指令，一次可获取一个组态“插槽”的信息。因为允许有两个组态插槽，这样就可以使用两条 DPRD\_DAT 指令来获取所有数据。仅对每条 DPRD\_DAT 指令保证一致性。

### 10.5.1.5 支持的组态

下表列出了 S7-200 SMART EM DP01 PROFIBUS DP 模块支持的组态：

表格 10-2 EM DP01 PROFIBUS DP 组态选项

| 组态 | 主站的输入   | 主站的输出   | 数据一致性               |
|----|---------|---------|---------------------|
| 1  | 通用模块    |         | 缓冲区一致性 <sup>1</sup> |
| 2  | 4 个字节   | 4 个字节   |                     |
| 3  | 8 个字节   | 8 个字节   |                     |
| 4  | 16 个字节  | 16 个字节  |                     |
| 5  | 32 个字节  | 32 个字节  |                     |
| 6  | 64 个字节  | 64 个字节  |                     |
| 7  | 122 个字节 | 122 个字节 |                     |
| 8  | 128 个字节 | 128 个字节 |                     |

<sup>1</sup> 所有 EM DP01 组态均为缓冲区一致。

在 EM DP01 组态中，可以混用并匹配以上组态中的任意两种。以下是两个示例：

- 一个 32 字节输入输出的组态加上一个 8 字节输入输出的组态得到总计 40 输入字节以及 40 输出字节。
- 一个 122 字节输入输出的组态加上一个 122 字节输入输出的组态得到总计 244 输入字节以及 244 输出字节。

EM DP01 最大允许 244 输入字节和 244 输出字节。如果对 EM DP01 使用两种组态，则所有的输入数据和所有的输出数据都是连续的。更多相关信息，请参见“V 存储器和 I/O 地址区域的示例”（页 531）。

### 10.5.1.6 安装 EM DP01 GSD 文件

PROFIBUS GSD 文件描述 DP 设备与其功能。编程人员使用 GSD 文件组态 DP 主站。

请遵循以下步骤安装 EM DP01 GSD 文件：

1. 启动 TIA Portal 软件。
2. 新建项目。
3. 在项目视图中，找到菜单栏并选择：“选项>管理通用站描述文件(GSD)” (Options>Manage general station description files (GSD))



4. 在“源”(Source) 路径中，使用下拉按钮，找到之前加载到计算机中的 EM DP01 GSD 文件。
5. 选中相应 GSD 文件行的复选框。
6. 单击“安装”(Install) 按钮：



7. 执行上述操作后，将在硬件目录中安装 EM DP01 GSD 文件，如下图所示：

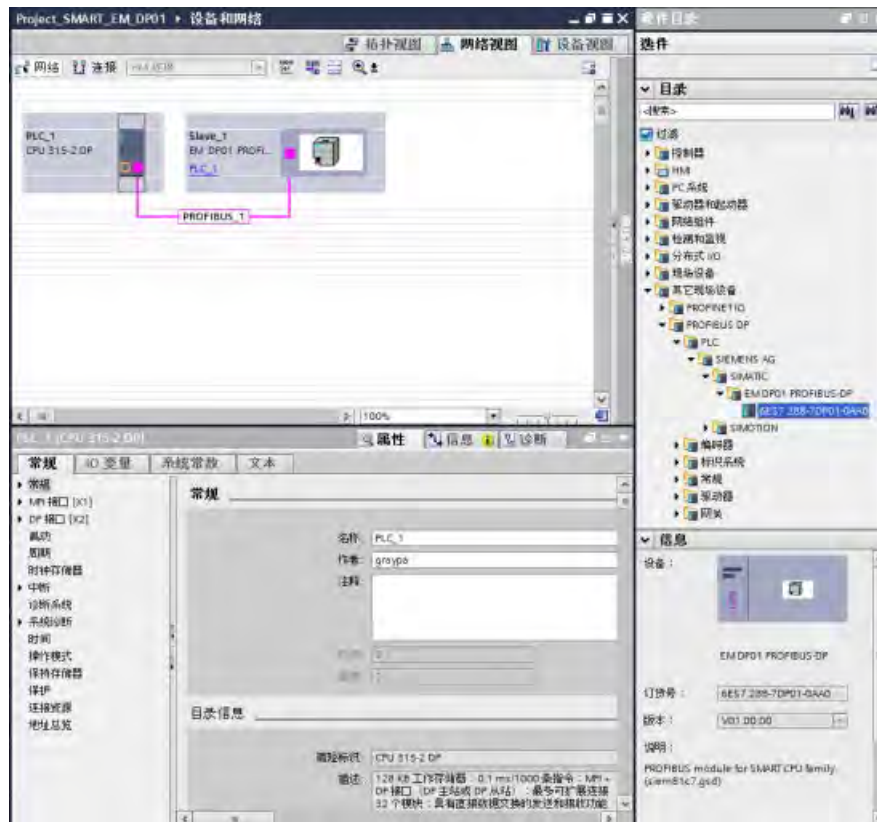

8. 插入 CPU 315-2 DP 作为 DP 主站。
9. 插入 EM DP01 PROFIBUS DP 模块。
10. 如上图所示，在 DP 主站和设备之间创建 PROFIBUS 网络。

### 10.5.1.7 组态 EM DP01 I/O

可通过使用预组态的或通用的模块 I/O 组态选项来组态 EM DP01 I/O。EM DP01 组态支持两个插槽，因此可在 DP 主站和 S7-200 SMART CPU 之间传送超过 128 字节的数据。这也使得用户能够组态 PROFIBUS 所允许的最大 244 字节。以下两个示例中说明了两种可能的 I/O 组态组合。



## 32 Bytes In/Out 和 8 Bytes In/Out 组态

本例中的插槽一包含“32 Bytes In/Out”预组态 I/O 选项，插槽二包含“8 Bytes In/Out”预组态 I/O 选项。

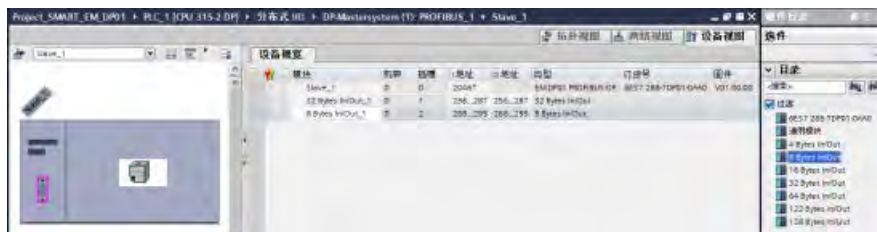

在“Properties”、“General”选项卡区域，单击“Device-specific parameters”以显示“I/O Offset in the V memory”字段。在此处可分配为该操作预留的那部分 V 存储器的启动地址。

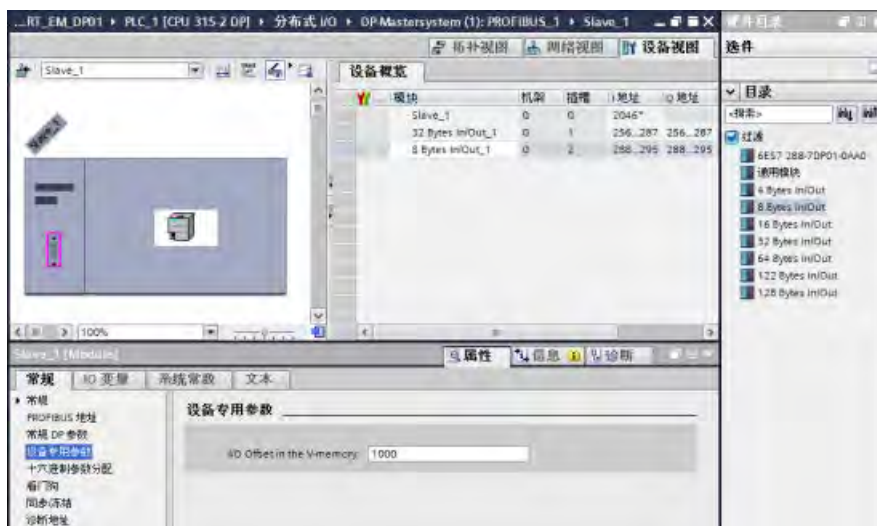

## 通用模块组态

本例中，插槽一和插槽二均包含“Universal module”I/O 选项，您可根据应用需要的输入输出数量（最多 244 输入字节和 244 输出字节）组态这两个插槽。



在“Properties”、“General”选项卡区域，单击“I/O addresses”以显示输入/输出地址组态字段。在“Input/output type:”字段，须为此插槽中的通用模块选择以下选项之一：

- Input
- Output
- Input/output

然后可组态应用的输入和/或输出的地址范围。

### 说明

“Empty slot”为“I/O addresses”字段的默认选项。须将“Empty slot”更改为“Input”、“Output”或“Input/output”以组态 I/O 地址。

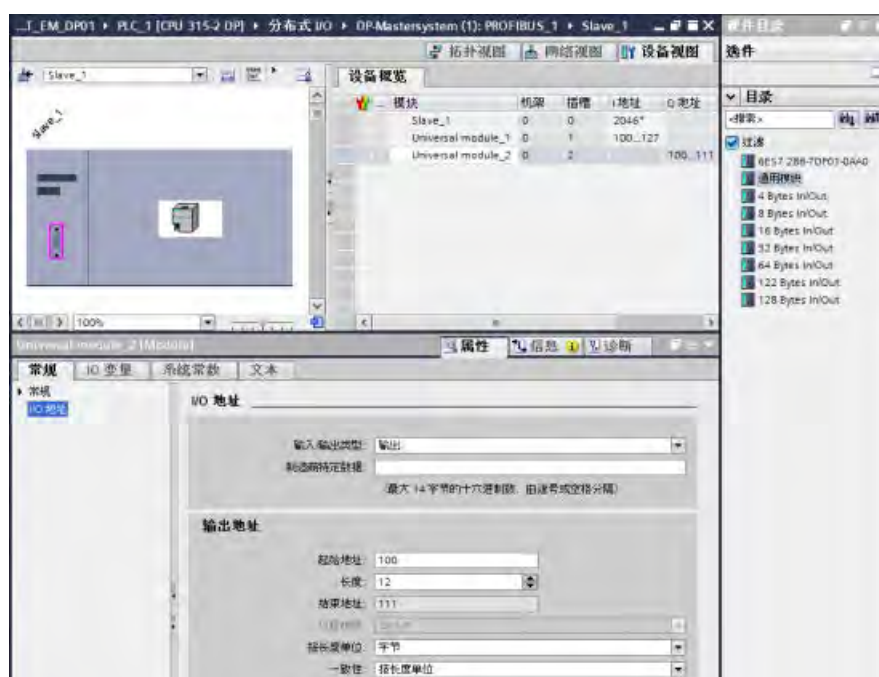

### 说明

在以上示例中，CPU 315-2 DP 是组态的 DP 主站。根据该主站 CPU 的类型，EM DP01 的“Properties”可能与上图的显示略有不同。

### 10.5.1.8 V 存储器 and I/O 地址区域的示例

下图显示了 S7-200 SMART CPU 中的 V 存储器与 S7-300 PROFIBUS DP 主站的 I/O 地址区域的示例：

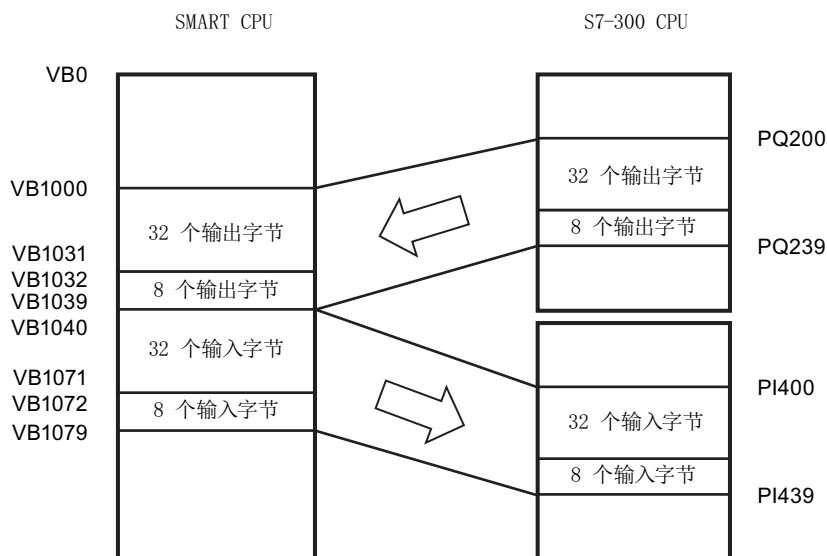

本例中，DP 主站已定义一个 I/O 组态，其包含两个插槽且 V 存储器偏移量为 1000。示例将第一个插槽组态为 32 字节的输入输出，第二个插槽组态为 8 字节的输入输出。

S7-200 SMART CPU 的输出与输入缓冲区均为 40 字节 (32 + 8)。输出数据（来自 DP 主站）缓冲区起始于 V1000；输入数据（送入 DP 主站）缓冲区紧随输出缓冲区并起始于 V1040。

在 EM DP01 和 SMART CPU 中，所有输出数据（全部为 40 个字节）均视为一个一致性的缓冲区数据块。S7-300 的输出数据采用不同的一致性进行处理，具体取决于用户是否利用 I 和 Q 区域或者用户是否使用 DPRD\_DAT（读取 DP 设备的一致性数据）与 DPWR\_DAT（写入 DP 设备的一致性数据）指令。即使使用 DPRD\_DAT 和 DPWR\_DAT 指令，数据也仅在 32 字节和 8 字节的块内一致。唯有用户不在用户中断块中读取或写入数据时，全部的 40 字节才一致。

#### 说明

如果使用超出 4 字节的数据单位（一致数据），则可使用 DPRD\_DAT 指令读取 DP 设备的输入，使用 DPWR\_DAT 指令寻址 DP 设备的输出。有关详细信息，请参见“数据一致性”与 S7-300 和 S7-400 的系统软件之系统及标准函数参考手册。

可将输入和输出缓冲区的位置组态为 S7-200 SMART CPU 中 V 存储器的任意位置。输入和输出缓冲区的默认地址为 VB0。输入输出缓冲区的位置是 DP 主站写入 S7-200 SMART CPU 的参数分配信息的一部分。用户需要组态 DP 主站以识别 DP 设备并将所需参数和 I/O 组态写入主站的每个 DP 设备。

使用 STEP 7 编程软件组态 SIMATIC S7 DP 主站。有关使用组态和编程软件包的详细信息，请参见这些设备的手册。有关 PROFIBUS 网络及其组件的详细信息，请参见 *ET 200 分布式 I/O 系统手册*。

## 参见

数据一致性 (页 525)

### 10.5.1.9 用户程序注意事项

DP 主站成功组态 EM DP01 PROFIBUS DP 模块后，EM DP01 和 DP 主站将进入数据交换模式。在数据交换模式中，DP 主站将输出数据写入 EM DP01，EM DP01 随后用最新的 S7-200 SMART CPU 输入数据进行响应。EM DP01 不断更新来自 S7-200 SMART CPU 的输入以为 DP 主站提供最新的输入数据。EM DP01 随后将输出数据传送到 S7-200 SMART CPU。S7-200 SMART CPU 将来自 DP 主站的输出数据置于 V 存储器（输出缓冲区），起始地址为初始化过程中 DP 主站提供的地址。输出数据后，S7-200 SMART CPU 立即将输入数据从 V 存储器位置（输入缓冲区）传入 DP 主站。

S7-200 SMART CPU 中的用户程序必须将来自 DP 主站的输出数据从输出缓冲区移至程序使用的数据区域。类似地，用户程序必须将要传入到 DP 主站的输入数据从不同的数据区域移至输入缓冲区，以将其传入主站。

扫描用户程序部分前，S7-200 SMART CPU 立即将来自 DP 主站的输出数据置于 V 存储器中。S7-200 SMART CPU 将（要传入到 DP 主站的）输入数据从 V 存储器复制到 EM DP01，扫描用户程序部分后将其传入 DP 主站。

在 EM DP01 下一次与 DP 主站进行数据交换时，S7-200 SMART CPU 将输入数据传送到 DP 主站。

## 状态信息

每个扩展模块将基于其物理位置分配到 50 字节的专用存储器 (SM)。模块会更新 SM 单元，以反映模块相对于 CPU 的位置（相对于其他的模块）。如果它是第一个模块，则更新 SMB1400 到 SMB1449。如果它是第二个模块，则更新 SMB1450 到 SMB1499，以此类推。请参见下表：

表格 10-3 专用存储器字节 SMB1400 到 SMB1699

| 专用存储器字节 SMB1400 到 SMB1699 |                   |                   |                   |                   |                   |
|---------------------------|-------------------|-------------------|-------------------|-------------------|-------------------|
| 插槽 0 中的智能模块               | 插槽 1 中的智能模块       | 插槽 2 中的智能模块       | 插槽 3 中的智能模块       | 插槽 4 中的智能模块       | 插槽 5 中的智能模块       |
| SMB1400 到 SMB1449         | SMB1450 到 SMB1499 | SMB1500 到 SMB1549 | SMB1550 到 SMB1599 | SMB1600 到 SMB1649 | SMB1650 到 SMB1699 |

若尚未与 DP 主站建立 DP 通信，则这些 SM 单元会显示默认值。在 DP 主站将参数和 I/O 组态写入 EM DP01 PROFIBUS DP 模块后，这些 SM 单元就会显示由 DP 主站设置的组态。使用下表所示 SM 单元中的信息或者 V 存储器缓冲区中的数据之前，应检查协议状态字节（例如对于插槽 0 是 SMB1424），确认 EM DP01 当前处于与 DP 主机交换数据的模式下。

### 说明

不能通过向 SM 存储器单元写入信息来组态 EM DP01 PROFIBUS DP I/O 缓冲区的大小或缓冲区位置。只有 DP 主站能组态 EM DP01 PROFIBUS DP 模块来实现 DP 操作。

表格 10-4 EM DP01 PROFIBUS DP 的专用存储器字节

| 插槽 0 中的智能模块 | .. | 插槽 5 中的智能模块 | 说明   |
|-------------|----|-------------|--|
| SMB1400     | .. | SMB1650     | DP 设备的站地址，通过地址开关设置（0 - 99，十进制）                 |
| SMB1401     | .. | SMB1651     | DP 设备的主站的地址（0 到 126）（如未连接 DP 主站，则显示 255）       |
| SMW1402     | .. | SMW1652     | 输出缓冲区的 V 存储器地址，表现为 VB 的偏移量（例如，1000 表示 VB1000）。 |
| SMB1404     | .. | SMB1654     | 输出数据的字节数                                       |
| SMB1405     | .. | SMB1655     | 输入数据的字节数                                       |

| 插槽 0 中的智能模块   | ..      | 插槽 5 中的智能模块             | 说明          |              |
|---|---------|-------------------------|-------------|--------------|
| SMB1406   | ..      | SMB1656                 | DP 标准协议状态字节 |              |
|   | .       |                         | 编号          | 说明           |
|   |         |                         | 0           | 上电后未发起 DP 通信 |
|   |         |                         | 1           | 检测到组态/参数分配错误 |
|   |         |                         | 2           | 当前处于数据交换模式   |
|   |         |                         | 3           | 脱离数据交换模式     |
| SMB1407<br>到<br>SMB1449   | ..<br>. | SMB1657<br>到<br>SMB1699 | 预留 - 上电时擦除  |              |
| 注：每次 DP 设备接受组态/参数设定信息时，都会更新 SM 单元。甚至是检测到组态/参数分配错误时，也会更新这些单元。每次上电时会擦除这些单元。 |         |                         |             |              |
| 注：STEP 7-Micro/WIN SMART 中 EM DP01 的“PLC 信息”也会提供这些信息。                     |         |                         |             |              |
| 注：用户程序可访问这些信息并用来处理 EM DP01 数据。  |         |                         |             |              |

### 10.5.1.10 EM DP01 PROFIBUS DP 的 LED 状态指示灯

EM DP01 PROFIBUS DP 模块的前面板上有四个状态 LED 用于指示 DP 端口的工作状态：

- DIAG LED:
  - 双色（红色/绿色）LED 表示 EM DP01 的工作状态和故障状态
  - 红色闪烁：自启动时开始闪烁，直到 CPU 完成 EM DP01 登录后停止闪烁，或在 EM DP01 出现故障时闪烁
  - 绿色闪烁：EM DP01 等待 S7-200 SMART CPU 传输组态和参数（登录后绿灯立即闪烁）期间或固件升级期间
  - 绿色点亮：无任何故障且 EM DP01 已组态
- POWER LED:
  - 绿色点亮：有用户 24 V DC
  - 灭：无用户 24 V DC

- DP ERROR LED:
  - 红色闪烁: DP 主站写入 EM DP01 的 I/O 组态或参数信息存在错误
  - 红色点亮: DP 通信被中断
  - 灭: 无错误或从未建立数据交换
- DX MODE LED:
  - 灭: 在 S7-200 SMART CPU 接通后, 只要不尝试 DP 通信或 DP 通信中断
  - 绿色点亮: 成功发起 DP 通信后 (EM DP01 已进入与 DP 主站交换数据的模式), 该指示灯保持点亮, 直至 EM DP01 退出数据交换模式

### 说明

如失去 DP 通信, 将强制 EM DP01 退出数据交换模式, 此时 DX MODE LED 熄灭并且 DP ERROR LED 红色亮起。这种状态会持续, 直到 S7-200 SMART CPU 断电或恢复数据交换模式。

下表总结了 EM DP01 状态 LED 指示的状态:

表格 10-5 EM DP01 PROFIBUS DP 模块的状态 LED

| 说明  | 电源 LED 指示灯<br>(绿色) | 诊断 LED 指示灯<br>(双红色/绿色) | DP 错误 LED 指示灯<br>(红色) | DX 模式 LED 指示灯<br>(绿色) |
|---|--------------------|------------------------|-----------------------|-----------------------|
| 24 V DC 用户电源正常                                | 绿色                 |                        |                       |                       |
| 无 24 V DC 用户电源                                | 灭                  |                        |                       |                       |
| 内部模块故障  |                    | 红色                     |                       |                       |
| 启动时, 直到 CPU 登录到 EM DP01, 或者 EM DP01 中存在故障     |                    | 红色闪烁                   |                       |                       |
| EM DP01 等待 S7-200 SMART CPU 的组态和参数化时, 或固件更新期间 |                    | 绿色闪烁                   |                       |                       |
| 不存在故障; EM DP01 已组态                            |                    | 绿色                     |                       |                       |
| 无 DP 错误                                       |                    |                        | 灭                     |                       |
| DP 通信中断; 数据交换模式停止                             |                    |                        | 红色                    |                       |

| 说明                  | 电源 LED 指示灯<br>(绿色) | 诊断 LED 指示灯<br>(双红色/绿色) | DP 错误 LED 指示灯<br>(红色) | DX 模式 LED 指示灯<br>(绿色) |
|---------------------|--------------------|------------------------|-----------------------|-----------------------|
| 参数化/组态错误 (来自 DP 主站) |                    |                        | 呈红色闪烁                 |                       |
| 数据交换模式未激活或数据通信中断    |                    |                        |                       | 灭                     |
| 数据交换模式激活            |                    |                        |                       | 绿色                    |

### 10.5.1.11 使用 HMI 和配有 EM DP01 的 S7-CPU

无论是否用作 PROFIBUS DP 设备，EM DP01 PROFIBUS DP 模块都可用作 MPI 主站的通信接口。EM DP01 可使用 S7-300/400 的 X\_GET/X\_PUT 函数将 S7-300/400 连接到 S7-200 SMART。HMI 设备 (例如 SMART HMI 或 TD 400) 可用来通过 EM DP01 与 S7-200 SMART 通信。

一些设备允许用户选择 V 存储器作为 S7-200 SMART CPU 中的存储区。如果不能选择 V 存储器，则应该组态客户端 (CPU 或 HMI 设备) 读取并写入 DB1 以访问 S7-200 SMART CPU 的 V 存储器。例如，X\_GET 需要远程地址设置为 P#DB1.DBX100.0 BYTE 20 才能读取 V 存储器中从 VB100 开始的 20 字节。

#### 说明

S7-1200 PROFIBUS DP 主站不能使用 GET/PUT 函数访问 S7-200 SMART CPU。S7-1200 DP 主站仍能通过 PROFIBUS 数据交换模式访问 S7-200 SMART CPU。

将 EM DP01 PROFIBUS DP 模块用于 MPI 通信时，XGET/XPUT 函数的地址参数须设置为 EM DP01 的地址 (地址开关)。发送到 EM DP01 的 MPI 消息将传递到 S7-200 SMART CPU。

MPI 和 HMI 设备发来的消息将占用 S7-200 SMART CPU 的后台通信时间。可增加后台通信时间以更快地响应 MPI 和 HMI 请求。

除 DP 主机以外，EM DP01 还支持最多六个连接 (六个设备)。为使 EM DP01 能够与多个主站通信，所有主站均须以相同的波特率工作。请参见下图了解一种可能的网络组态：



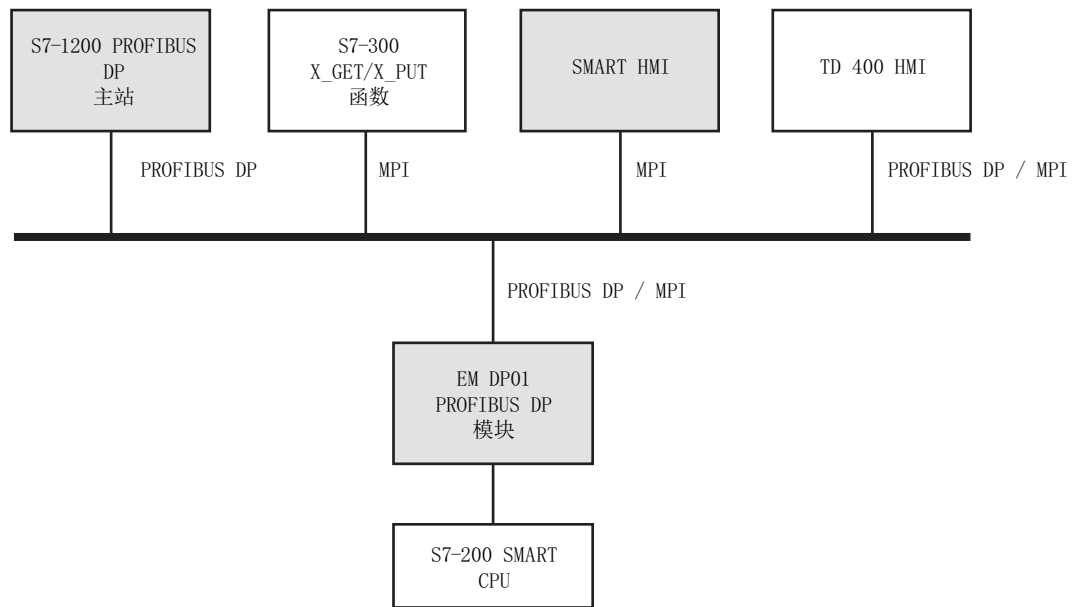

### 10.5.1.12 设备数据库文件：GSD

不同的 PROFIBUS 设备具有不同的性能特征。这些特点会因功能（例如 I/O 信号和诊断消息的数量）或总线参数（例如传送速度与时间监视）而不同。这些参数因设备类型和供应商不同而不同，通常记录在技术手册中。为帮助用户简化 PROFIBUS 的组态，可在一个称为设备数据库文件或 GSD 文件的电子数据表中指定具体设备的性能特征。基于 GSD 文件的组态工具可以将不同供应商的设备方便地集成在同一个网络中。

GSD 设备数据库文件以精确定义的格式全面地描述设备的各项特征。供应商负责为每种设备都准备 GSD 文件并提供给 PROFIBUS 用户使用。组态系统使用 GSD 文件可读取 PROFIBUS 设备的特征并在组态网络时使用这些信息。

如果您的软件版本不包含 EM DP01 的组态文件，则您可从 Siemens 客户支持获取最新的 GSD 文件 (SIEM81C7.GSD)。

如果您使用的并非 Siemens 主站设备，请参见制造商提供的有关如何使用 GSD 文件组态主站设备的文件。

### EM DP01 PROFIBUS-DP 6ES7288-7DP01-0AA0 的 GSD 文件

表格 10-6 常规参数

| 参数           | 值   |
|--------------|-----|
| #Profibus_DP |     |
| GSD_Revision | = 5 |

| 参数               | 值                       |
|------------------|-------------------------|
| Vendor_Name      | = "Siemens"             |
| Model_Name       | = "EM DP01 PROFIBUS-DP" |
| Revision         | = "V01.00.00"           |
| Ident_Number     | = 0x81C7                |
| Protocol_Ident   | = 0                     |
| Station_Type     | = 0                     |
| FMS_supp         | = 0                     |
| Hardware_Release | = 1                     |
| Software_Release | = "V01.00.00"           |
| ;                |                         |
| 9.6_supp         | = 1                     |
| 19.2_supp        | = 1                     |
| 45.45_supp       | = 1                     |
| 93.75_supp       | = 1                     |
| 187.5_supp       | = 1                     |
| 500_supp         | = 1                     |
| 1.5M_supp        | = 1                     |
| 3M_supp          | = 1                     |
| 6M_supp          | = 1                     |
| 12M_supp         | = 1                     |
| ;                |                         |
| MaxTsdr_9.6      | = 40                    |
| MaxTsdr_19.2     | = 40                    |
| MaxTsdr_45.45    | = 40                    |
| MaxTsdr_93.75    | = 40                    |
| MaxTsdr_187.5    | = 40                    |
| MaxTsdr_500      | = 40                    |
| MaxTsdr_1.5M     | = 40                    |
| MaxTsdr_3M       | = 50                    |
| MaxTsdr_6M       | = 100                   |
| MaxTsdr_12M      | = 200                   |

| 参数                  | 值            |
|---------------------|--------------|
| ;                   |              |
| Redundancy          | = 0          |
| Repeater_Ctrl_Sig   | = 2          |
| 24V_Pins            | = 2          |
| Implementation_Type | = "DPC31"    |
| Bitmap_Device       | = "EM_DP01N" |

表格 10-7 从站规范

| 参数                  | 值   |
|---------------------|---|
| OrderNumber         | = "6ES7 288-7DP01-0AA0"                   |
| Periphery           | = "SIMATIC S7"                            |
| Info_Text           | = "PROFIBUS module for SMART CPU family." |
| Slave_Family        | = 10@TdF@SIMATIC                          |
| ;                   |   |
| Freeze_Mode_supp    | = 1                                       |
| Sync_Mode_supp      | = 1                                       |
| Set_Slave_Add_Supp  | = 0                                       |
| Auto_Baud_supp      | = 1                                       |
| Min_Slave_Intervall | = 1                                       |
| Fail_Safe           | = 0                                       |
| ;                   |   |
| Modular_Station     | = 1                                       |
| Max_Module          | = 2                                       |
| Modul_Offset        | = 0                                       |
| ;                   |   |
| Max_Input_len       | = 244                                     |
| Max_Output_len      | = 244                                     |
| Max_Data_len        | = 488                                     |
| Max_Diag_Data_Len   | = 6                                       |

表格 10-8 DPV1 支持

| 参数                      | 值     |
|-------------------------|-------|
| DPV1_Slave              | = 1   |
| C1_Read_Write_supp      | = 1   |
| C2_Read_Write_supp      | = 1   |
| C1_Max_Data_Len         | = 240 |
| C2_Max_Data_Len         | = 240 |
| C1_Response_Timeout     | = 100 |
| C2_Response_Timeout     | = 100 |
| C1_Read_Write_required  | = 0   |
| C2_Read_Write_required  | = 0   |
| C2_Max_Count_Channels   | = 6   |
| Max_Initiate_PDU_Length | = 64  |
| Ident_Maintenance_supp  | = 1   |
| DPV1_Data_Types         | = 0   |
| WD_Base_1ms_supp        | = 0   |
| Check_Cfg_Mode          | = 0   |
| Publisher_supp          | = 0   |

表格 10-9 UserPrmData-Definition

| 参数                   | 值                                |
|----------------------|----------------------------------|
| ExtUserPrmData       | = 1 "I/O Offset in the V-memory" |
| Unsigned16 0 0-20479 |                                  |
| EndExtUserPrmData    |                                  |

表格 10-10 UserPrmData:长度和预设置

| 参数                          | 值                          |
|-----------------------------|----------------------------|
| Max_User_Prm_Data_Len       | = 5                        |
| Ext_User_Prm_Data_Const (0) | = 0x00,0x00,0x00,0x00,0x00 |
| Ext_User_Prm_Data_Ref (3)   | = 1                        |

表格 10-11 模块定义列表

| 参数                        | 值                                     |
|---------------------------|---------------------------------------|
| Module<br>20<br>EndModule | = " 4 Bytes In/Out" 0xF1              |
| Module<br>21<br>EndModule | = " 8 Bytes In/Out" 0xF3              |
| Module<br>22<br>EndModule | = " 16 Bytes In/Out" 0xF7             |
| Module<br>23<br>EndModule | = " 32 Bytes In/Out" 0xFF             |
| Module<br>24<br>EndModule | = " 64 Bytes In/Out" 0xC0, 0xDF, 0xDF |
| Module<br>25<br>EndModule | = "122 Bytes In/Out" 0xC0, 0xFC, 0xFC |
| Module<br>26<br>EndModule | = "128 Bytes In/Out" 0xC0, 0xFF, 0xFF |

### 10.5.1.13 与 CPU 进行 PROFIBUS DP 通信的示例程序

下面显示的是适用于 CPU 上插槽 0 中的 PROFIBUS DP 模块的示例程序，该程序使用 SM 存储器中 DP 端口信息。该程序通过 SMB1402 确定 DP 缓冲区位置，通过 SMB1404 和 SMB1405 确定缓冲区大小。这些信息用于将 DP 输出缓冲区的数据复制到 CPU 的过程映像输出寄存器。同样，CPU 的过程映像输入寄存器中的数据则被复制到 V 存储器输入缓冲区。

在适用于插槽 0 中 DP 模块的如下示例程序中，SM 存储区的 DP 组态数据提供了 DP 设备的组态。该程序使用以下数据：

|         |              |
|---------|--------------|
| SMB1406 | DP 状态        |
| SMB1401 | 主站地址         |
| SMW1402 | 输出的 V 存储器偏移量 |

|         |          |
|---------|----------|
| SMB1404 | 输出数据的字节数 |
| SMB1405 | 输入数据的字节数 |
| VD1000  | 输出数据指针   |
| VD1004  | 输入数据指针   |

表格 10-12 示例：组态与 S7-200 SMART CPU 的 DP 通信

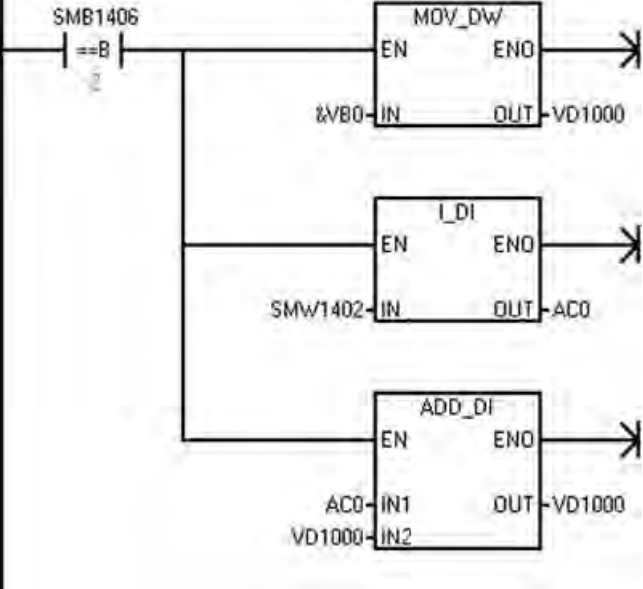
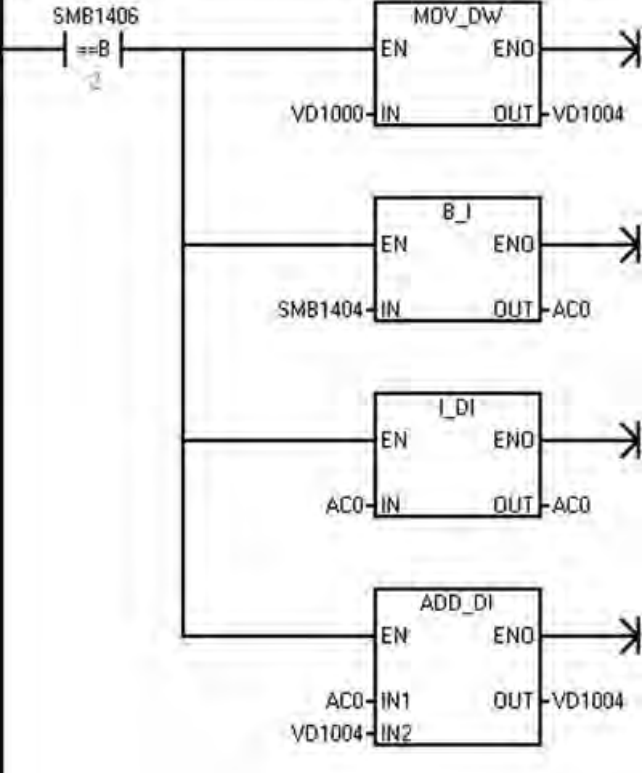
| LAD/FBD   | 说明   | STL   |
|---|--|---|
| <p>程序段 1:</p>    | <p>计算输出数据指针。<br/>若处于数据交换模式:</p> <ol style="list-style-type: none"> <li>1. 输出缓冲区是相对于 VBO 的偏移量。</li> <li>2. 将 V 存储器偏移量转换为长整数。</li> <li>3. 与 VBO 地址相加获得输出数据指针。</li> </ol> | <pre>LDB= SMB224, 2 MOVD &amp;VBO, VD1000 ITD SMW226, AC0 +D AC0, VD1000</pre>            |
| <p>程序段 2:</p>  | <p>计算输入数据指针。<br/>若处于数据交换模式:</p> <ol style="list-style-type: none"> <li>1. 复制输出数据指针。</li> <li>2. 获取输出字节数。</li> <li>3. 与输出数据指针相加获得起始输入数据指针。</li> </ol>                   | <pre>LDB= SMB224, 2 MOVD VD1000, VD1004 BTI SMB228, AC0 ITD AC0, AC0 +D AC0, VD1004</pre> |

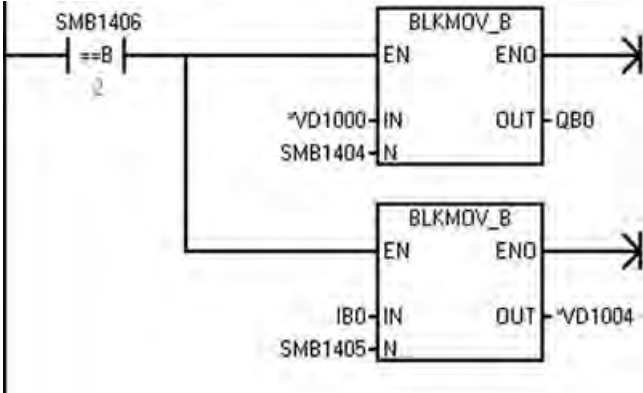
| LAD/FBD   | 说明   | STL  |
|---|--|--|
| <p>程序段 3:</p>  | <p>将主站输出传送到 CPU 输出。将 CPU 输入复制到主站输入。若处于数据交换模式:</p> <ol style="list-style-type: none"> <li>1. 将主站输出复制到 CPU 输出。</li> <li>2. 将 CPU 输入复制到主站输入。</li> </ol> | <p><b>LDB= SMB224, 2</b><br/> <b>BMB *VD1000, QB0, VB1008</b><br/> <b>BMB IB0, *VD1004, VB1009</b></p> |

#### 10.5.1.14 EM DP01 PROFIBUS DP 模块技术规范参考

有关 EM DP01 PROFIBUS DP 模块的更多信息，请参见“EM DP01 PROFIBUS DP 模块” (页 1011)的技术规范。

## 10.6 RS485

RS485 网络是一种差分（多点）网络，每个网络最多可有 126 个可寻址节点，每个网段最多可有 32 个设备。中继器用来分割网络。中继器不是可寻址节点；因此，中继器并不包括在可寻址节点计数中，但会包括在每个网段的装置计数中。

RS485 支持高速数据传输（12 Mbit/s 时传输距离为 100 m，187.5 Kbit/s 时传输距离为 1 km）。

RS485 可使用 PPI 协议和自由端口：

- PPI 协议：可在 RS485 或 RS232（半双工）上运行。可能的连接包括：
  - PPI 协议设备
  - RS485 HMI 显示器
- 自由端口：可在 RS485 或 RS232（半双工）上运行。可能的连接包括：
  - RS485 兼容的设备（例如条形码扫描器）
  - 具有 RS485 接口的设备（例如控制系统）
  - 使用自由端口的第三方设备
  - 调制解调器



## 10.6.1 PPI 协议

### 定义

PPI 是一种主站-从站协议：主站设备向从站设备发送请求，从站设备进行响应。请参见下图。从站设备并不发出消息，而是等待主站向其发送请求或对其轮询，要求其进行响应。

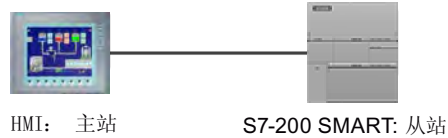

主站通过由 PPI 协议管理的共享连接与从站进行通信。PPI 不会限制可与任何一个从站通信的主站数目；但您无法在网络中安装 32 个以上主站。

### PPI 协议和 S7-200 SMART CPU

PPI 高级协议允许网络设备在设备之间建立逻辑连接。对于 PPI 高级协议，每台设备可提供的连接数是有限的。请参见下表中 S7-200 SMART CPU 支持的连接数。

所有 S7-200 SMART CPU 都支持 PPI 和 PPI 高级协议。

表格 10-13 S7-200 SMART CPU 的连接数

| 模块              | 波特率                             | 连接 |
|-----------------|---------------------------------|----|
| RS485 端口        | 9.6 Kbps、19.2 Kbps 或 187.5 Kbps | 5  |
| RS485/RS232 信号板 | 9.6 Kbps、19.2 Kbps 或 187.5 Kbps | 4  |

### 说明

CPU 型号 CPU CR20s、CPU CR30s、CPU CR40s 和 CPU CR60s 不支持使用扩展模块或信号板。

## 10.6.2 波特率和网络地址

### 10.6.2.1 波特率和网络地址定义

#### 波特率

数据在网络中的传输速度成为波特率，通常以千位 (Kbps) 或兆位 (Mbps) 为单位。波特率衡量给定时间内可传输的数据量。例如，波特率为 19.2 Kbps 说明传输率为每秒 19,200 位。

每一台通过给定网络进行通信的设备都必须组态为以相同波特率传输数据。因此，网络的最快波特率由连接到该网络的速度最慢的设备决定。

下表列出了 S7-200 SMART CPU 支持的波特率。

表格 10-14 S7-200 SMART CPU 支持的波特率

| 网络     | 波特率                               |
|--------|-----------------------------------|
| PPI 协议 | 仅 9.6 Kbps、19.2 Kbps 和 187.5 Kbps |
| 自由端口模式 | 1.2 Kbps 到 115.2 Kbps             |

#### 网络地址

网络地址是分配给网络中每台设备的唯一编号。网络地址唯一可确保数据传输到正确设备或从正确设备中检索数据。S7-200 SMART CPU 支持的网络地址为 0 到 126。下表列出了 S7-200 SMART 设备的默认（出厂）设置。

表格 10-15 S7-200 SMART 设备的默认地址

| S7-200 SMART 设备        | 默认地址 |
|------------------------|------|
| STEP 7-Micro/WIN SMART | 0    |
| HMI                    | 1    |
| S7-200 SMART CPU       | 2    |

### 10.6.2.2 为 S7-200 SMART CPU 设置波特率和网络地址

#### 简介

要通过 RS485 网络与 STEP 7-Micro/WIN SMART 或 SIMATIC HMIs (页 464) 通信，必须组态 S7-200 SMART CPU 的 RS485 网络地址和波特率。

RS485 端口网络地址必须不同于 RS485 网络中所有设备的网络地址，RS485 端口波特率必须与 RS485 网络中其它设备的波特率相同。默认 RS485 端口网络地址为 2，每个 CPU 端口的默认 RS485 端口波特率为 9.6 Kbps。

CPU 的系统块存储 RS485 端口网络地址和波特率。为 CPU 选择参数后，必须将系统块下载到 S7-200 SMART CPU。

## 步骤

要访问“系统块”(System Block)对话框，请单击以下某项：



导航栏中的“系统块”(System Block)按钮

项目树中的系统块

“视图”(View) 菜单功能区的“窗口”(Windows) 区域内“组件”(Component) 下拉列表中的“系统块”(System block)

选择“系统块”(System Block)对话框后，执行以下步骤：

1. 为 RS485 端口选择网络地址和波特率。
2. 将系统块下载到 CPU。

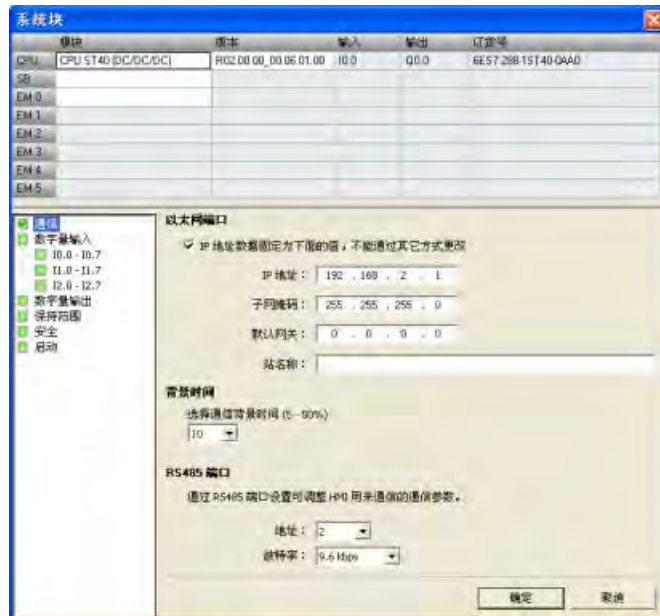

### 说明

使用 SM 存储器设置自由端口协议波特率。

## 10.6.3 RS485 网络组态示例

### 10.6.3.1 单主站 PPI 网络

#### 简介

仅使用 S7-200 SMART 设备的情况下可进行以下网络组态：

- 单主站 PPI 网络
- 多主站和多从站 PPI 网络
- 复杂 PPI 网络

## 单主站 PPI 网络

在下图的网络示例中，人机界面 (HMI) 设备（例如 TD400C、TP 或 KP）为网络主站：

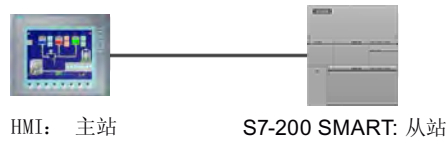

在该网络示例中，CPU 是响应主站请求的从站。

### 10.6.3.2 多主站和多从站 PPI 网络

下图显示了带一个从站的多个主站网络示例。HMI 设备共享网络。

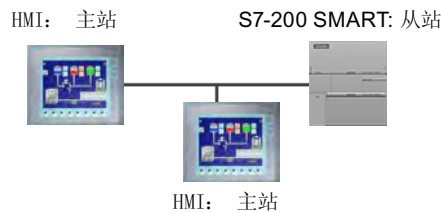

HMI 设备是主站，必须具有单独的网络地址。S7-200 SMART CPU 是从站。

下图所示为多台主站与多台从站进行通信的 PPI 网络。在本示例中，HMI 可以向任意 CPU 从站请求数据。

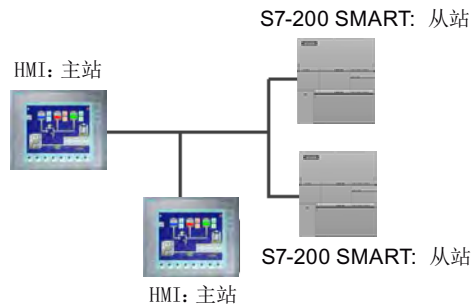

所有设备（主站和从站）的网络地址都不相同。S7-200 SMART CPU 为从站。

## 10.6.4 分配 RS485 地址

### 10.6.4.1 为项目中的 CPU 或设备组态或更改 RS485 地址

必须为每个连接至 RS485 网络的 S7-200 SMART CPU 输入以下信息：

- **RS485 地址：**每个 CPU 或设备必须具有一个 RS485 地址。CPU 或设备使用此地址在网络中传送数据。
- **波特率：**数据在网络中的传输速度称为波特率，通常以 Kbps 或 Mbps 为单位。波特率衡量给定时间内可传输的数据量。（例如，传输速率为 19.2 Kbps）。

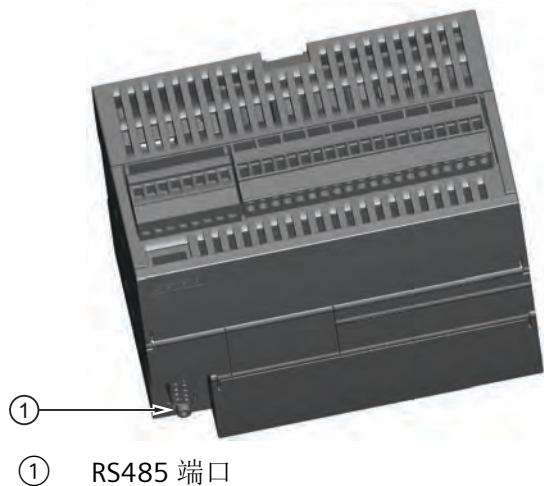

必须在“系统块”(System Block)对话框中组态或更改 CPU 或设备的板载 RS485 端口的 RS485 网络信息，并将组态下载至 CPU。

### 在“系统块”对话框中组态 RS485 网络信息

在系统块中进行的 RS485 网络信息组态或更改为项目的一部分，在您将项目下载至 CPU 前不会生效。

要访问此对话框，请执行以下操作之一：



- 在导航栏中单击“系统块”(System Block)按钮。
- 在项目树中，选择“系统块”(System Block)节点，然后按下Enter，或双击“系统块”(System Block)节点。

输入或更改以下访问信息：

- RS485 端口地址
- RS485 端口波特率

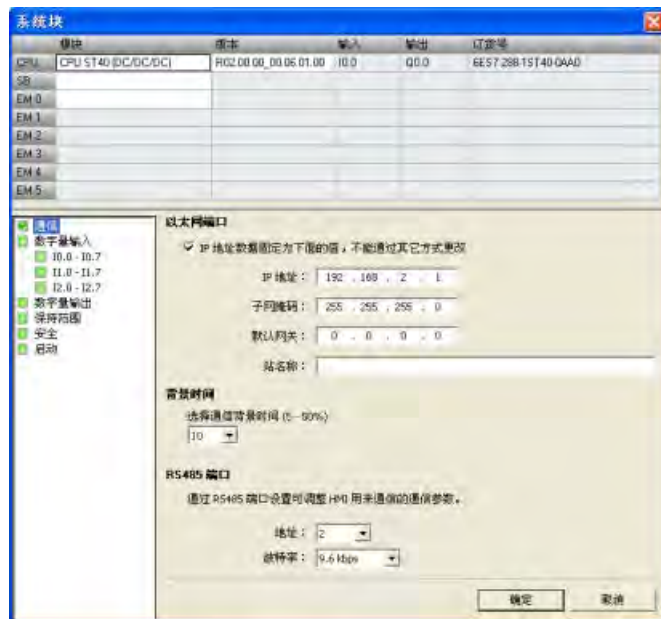

完成 RS485 网络组态后，将项目下载到 CPU。



所有具有有效 RS485 端口地址的 CPU 和设备均在“通信”(Communications)对话框中显示。

可选择以下两种方式之一来访问 CPU：

- “已发现 CPU”(Found CPUs)：CPU 位于 RS485 网络
- “已添加 CPU”(Added CPUs)：RS485 网络中的 CPU（例如，直接输入 RS485 网络中 CPU 的 RS485 网络地址）

对于“已发现 CPU”（CPU 位于本地网络），可使用“通信”(Communications)对话框与您的 CPU 建立连接：

- 单击“通信接口”(Communication Interface)下拉列表，并为您的 RS485 网络选择“PC/PPI 电缆 PPI.1”。
- 单击“查找 CPU”(Find CPU) 按钮以显示 RS485 网络中运行的所有 CPU（“已发现 CPU”）。所有 CPU 都将其 RS485 网络默认设置为地址 2 和 9.6 Kbps。
- 高亮显示 CPU，然后单击“确定”(OK)。

---

### 说明

可在一台计算机上打开 STEP 7-Micro/WIN SMART 的多个副本。请记住，当打开 STEP 7-Micro/WIN SMART 的第二个副本或使用任一副本中的“查找 CPU”(Find CPUs) 按钮时，STEP 7-Micro/WIN SMART 的第一个/其他副本中 CPU 的通信连接可能会断开。

---



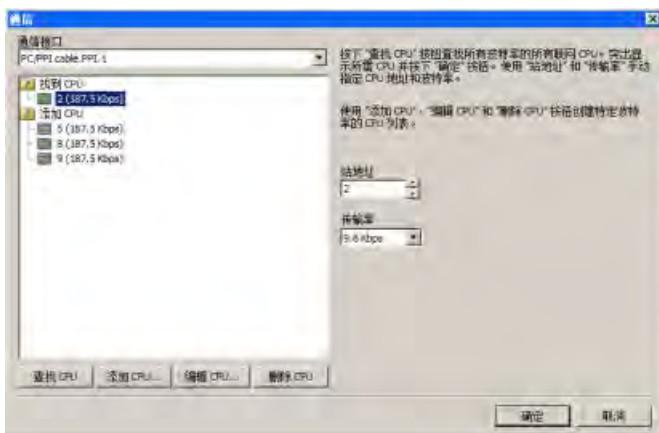

对于“已添加 CPU”（CPU 位于 RS485 网络），可使用“通信”(Communications) 对话框与您的 CPU 建立连接：

- 单击“通信接口”(Communication Interface) 下拉列表，并为您的 RS485 网络选择“PC/PPI 电缆 PPI.1”。
- 单击“添加 CPU”(Add CPU) 按钮，直接输入要在 RS485 网络中访问的 CPU 的以下访问信息：
  - RS485 网络地址
  - RS485 网络波特率

可以在 RS485 网络中添加多个 CPU。通常情况下，STEP 7-Micro/WIN SMART 每次只能与一个 CPU 进行通信。所有 CPU 都将其 RS485 网络默认设置为地址 2 和 9.6 Kbps。

- 高亮显示 CPU，然后单击“确定”(OK)。

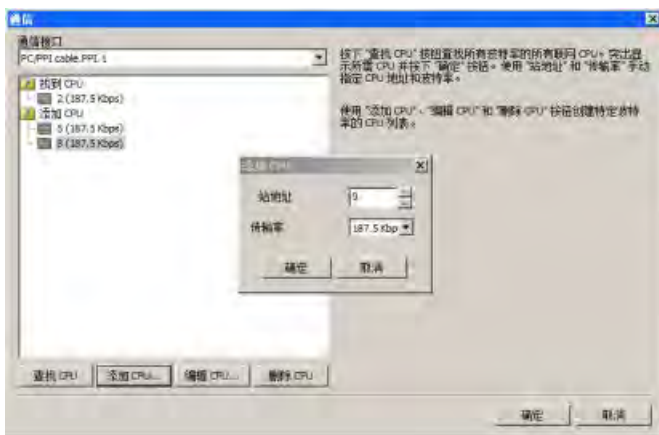

### 10.6.4.2 搜索 RS485 网络中的 CPU 和设备

可在“通信”(Communication)对话框中搜索和标识连接到 RS485 网络的 S7-200 SMART CPU。要访问此对话框，请单击以下某项：



导航栏中的“通信”(Communications)按钮



项目树中的“通信”(Communications)



“视图”(View)菜单功能区的“窗口”(Windows)区域内“组件”(Component)下拉列表中的“通信”(Communications)

“通信”(Communications)对话框通过创建设备状态自动检测给定 RS485 网络上所有已连接且可用的 S7-200 SMART CPU。（请参见下图。）选择 CPU 后，会在对话框中列出以下有关该 CPU 的详细信息：

- RS485 端口地址
- RS485 网络波特率

STEP 7-Micro/WIN SMART 项目包含所有已添加的 CPU。但是，打开 STEP 7-Micro/WIN SMART 项目不会自动选择 RS485 网络地址或建立到 CPU 的连接。每次创建新项目或打开现有 STEP 7-Micro/WIN SMART 项目，您都必须转至“通信”(Communications)对话框建立到 CPU 的连接。“通信”(Communications)对话框将显示上次选择的 CPU。

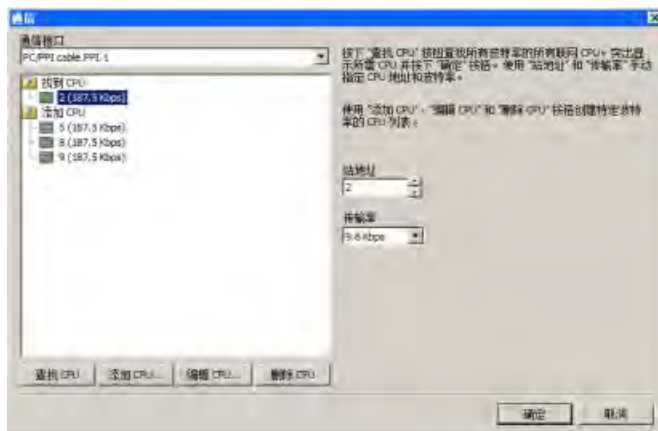

**说明**

按“查找 CPU”(Find CPUs) 按钮后，EM DP01 PROFIBUS DP 模块自动波特率为 9.6 Kbps，并显示在“找到 CPU”(Found CPUs) 文件夹中。如果要通过 DP01 模块以较高波特率进行通信，必须按“添加 CPU”(Add CPU) 按钮，通过模块的网络地址添加 EM DP01 模块，并指定波特率（例如为 187.5 Kbps）。

必须循环上电 DP01 模块，以按新的波特率连接。

**10.6.5 构建网络****10.6.5.1 通用准则**

请务必为所有可能遭雷电冲击的线路安装合适的浪涌抑制设备。

避免将低压信号线和通信电缆与交流电线路和高能、快速切换直流电线路敷设在同一接线槽内。始终成对布线，中性线或公共线与火线或信号线成对。

S7-200 SMART CPU 的通信端口未绝缘。可考虑使用 RS485 中继器为网络提供绝缘保护。

**注意****防止意外电流**

互连参考电位不同的设备可能导致意外电流从互连电缆中流过。

这些意外电流可能导致通信错误或设备损坏。

确保要使用通信电缆连接的所有设备都共用一个公共电路参考点或者进行隔离，以防止出现意外电流。

**10.6.5.2 确定网络的距离、传输率和电缆长度**

如下表所示，网段的最大长度由两个因素决定：绝缘（使用 RS485 中继器）和波特率。

如果要连接接地电位不同的设备，则必须进行隔离。当由于距离远而造成接地点被分开时，接地电位可能会不同。即使相隔不远，重型机械的负载电流也可能会导致接地电位不同。

表格 10-16 网络电缆的最大长度

| 波特率                   | 非隔离 CPU 端口 <sup>1</sup> | 带中继器的 CPU 端口 |
|-----------------------|-------------------------|--------------|
| 9.6 Kbps 到 187.5 Kbps | 50 m                    | 1,000 m      |
| 500 Kbps              | 不受支持                    | 400 m        |

| 波特率               | 非隔离 CPU 端口 <sup>1</sup> | 带中继器的 CPU 端口 |
|-------------------|-------------------------|--------------|
| 1 Mbps 到 1.5 Mbps | 不受支持                    | 200 m        |
| 3 Mbps 到 12 Mbps  | 不受支持                    | 100 m        |

<sup>1</sup> 不使用隔离器或中继器时，允许的最大距离为 50 米。该距离为网段中第一个节点到最后一个节点之间的距离。

### 10.6.5.3 网络中的中继器

RS485 中继器为网段提供偏置和端接。中继器的用途如下：

- **增加网络的长度**

向网络添加一个中继器可以使网络延长 50 米。如果将两台中继器连接在一起，中间无其它节点（如下图所示），则可将网络扩展为波特率允许的最大电缆长度。一个网络最多可以串联 9 个中继器，但是网络的总长度不能超过 9600 米。

- **向网络添加设备**

在 9.6 Kbps 时，每个网段最长为 50 米，最多可以连接 32 台设备。使用中继器可以向网络再添加一个网段（最多可以连接 32 台设备）。

- **电气隔离不同的网段**

隔离网络可以使接地电位可能不相同的网段相互隔离，从而提高传输质量。

即使没有为网络中的中继器分配网络地址，也会将每个中继器计为网段上的一个节点。以下是配有中继器的网络示例。

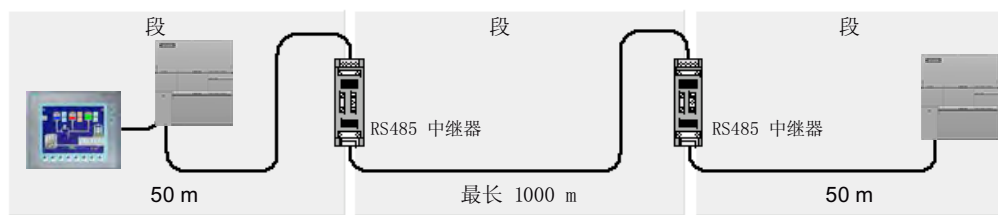

### 10.6.5.4 RS485 电缆规范

S7-200 SMART CPU 网络对双绞线电缆采用 RS485 标准。下表列出了网络电缆的规格。一个网段中最多可以连接 32 台设备。

| 规范   | 说明                            |
|------|-------------------------------|
| 电缆类型 | 屏蔽双绞线                         |
| 回路电阻 | $\leq 115 \Omega / \text{km}$ |

| 规范   | 说明   |
|------|--|
| 有效电容 | 30 pF/m  |
| 额定阻抗 | 约为 135 $\Omega$ 至 160 $\Omega$<br>(频率 = 3MHz 至 20 MHz) |
| 衰减   | 0.9 dB/100 m (频率为 200 kHz)                             |
| 横截面积 | 0.3 mm <sup>2</sup> 到 0.5 mm <sup>2</sup>              |
| 电缆直径 | 8 mm +0.5 mm   |

### 10.6.5.5 连接器引脚分配

S7-200 SMART CPU 上的 RS485 通信端口是 RS485 兼容的九针超小 D 型连接器，符合欧洲标准 EN 50170 中定义的 PROFIBUS 标准。下表列出了为通信端口提供物理连接的连接器，并描述了通信端口的引脚分配。

表格 10-17 S7-200 SMART CPU 集成 RS485 端口（端口 0）的引脚分配

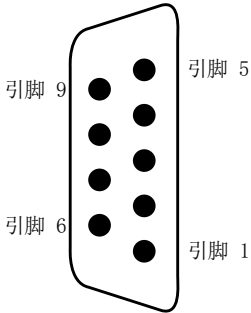
| 引脚编号  | 连接器   | 信号         | 集成 RS485 端口（端口 0）          |
|-------|---|------------|----------------------------|
| 1     |  | 屏蔽         | 机壳接地                       |
| 2     |   | 24 V 回流    | 逻辑公共端                      |
| 3     |   | RS485 信号 B | RS485 信号 B                 |
| 4     |   | 请求发送       | RTS (TTL)                  |
| 5     |   | 5 V 回流     | 逻辑公共端                      |
| 6     |   | +5 V       | +5 V 输出, 100 $\Omega$ 串联电阻 |
| 7     |   | +24 V      | +24 V 输出                   |
| 8     |   | RS485 信号 A | RS485 信号 A                 |
| 9     |   | 不适用        | 程序员检测（输入） <sup>1</sup>     |
| 连接器外壳 |   | 屏蔽         | 机壳接地                       |

<sup>1</sup> 连接 USB-PPI 电缆后，CPU 采用 RS485 连接器的引脚 9 进行检测。USB-PPI 电缆的检查仅在 CRs 型号上进行。ST 和 SR 型号会忽略引脚 9 的状态。确保所有用于自由端口的电缆都未与 CRs 型号的引脚 9 连接。

CM01 信号板与 RS485 兼容。下表列出了为信号板提供物理连接的连接器和描述引脚分配。

表格 10-18 S7-200 SMART CM01 信号板 (SB) 端口 (端口 1) 的引脚分配

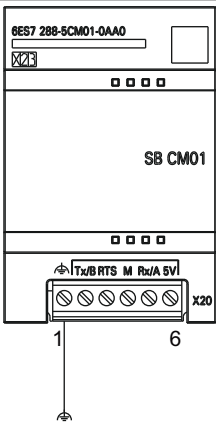
| 引脚编号 | 连接器   | 信号      | CM01 信号板 (SB) 端口 (端口 1) : |
|------|---|---------|---------------------------|
| 1    |  | 接地      | 机壳接地                      |
| 2    |   | Tx/B    | RS232-Tx/RS485-B          |
| 3    |   | 请求发送    | RTS (TTL)                 |
| 4    |   | M 接地    | 逻辑公共端                     |
| 5    |   | Rx/A    | RS232-Rx/RS485-A          |
| 6    |   | +5 V DC | +5 V, 100 Ω 串联电阻          |

#### 说明

CPU 型号 CPU CR20s、CPU CR30s、CPU CR40s 和 CPU CR60s 不支持使用扩展模块或信号板。

### 10.6.5.6 偏置和端接网络电缆

Siemens 提供了两种类型的网络连接器，可使用它们轻松地将多台设备连接到一个网络：

- 标准网络连接器
  - 包括一个允许您将 HMI 设备连接到网络而不会干扰任何现有网络连接的端口的连接器
- 编程端口连接器负责将所有信号（包括电源引脚信号）从 S7-200 SMART CPU 传送到编程端口，这一点对于连接通过 S7-200 SMART CPU 供电的设备（如 TD 400C）尤为有用。

两个连接器都带有两组端子螺丝，分别用于连接输入和输出网络电缆。两个连接器也都带有开关，用于有选择地偏置和端接网络。下图显示了电缆连接器的典型偏置和端接。

表格 10-19 电缆连接器的偏置和端接

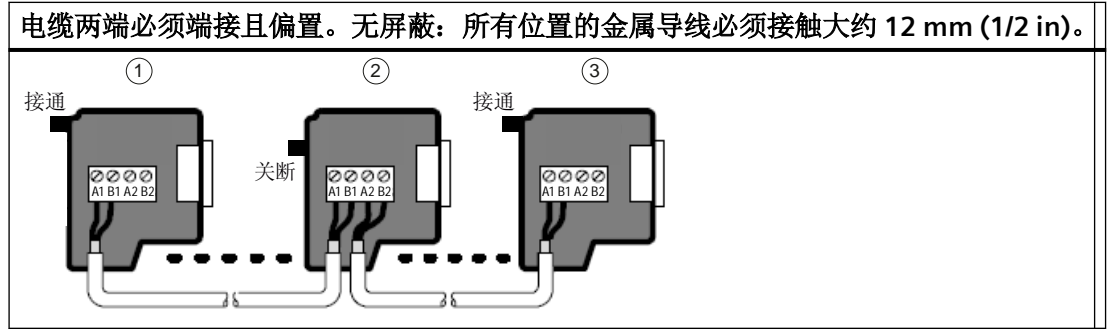

- ① 开关位置 = 开 (On)：端接且偏置
- ② 开关位置 = 关 (Off)：无端接或偏置
- ③ 开关位置 = 开 (On)：端接且偏置

表格 10-20 端接和偏置开关位置

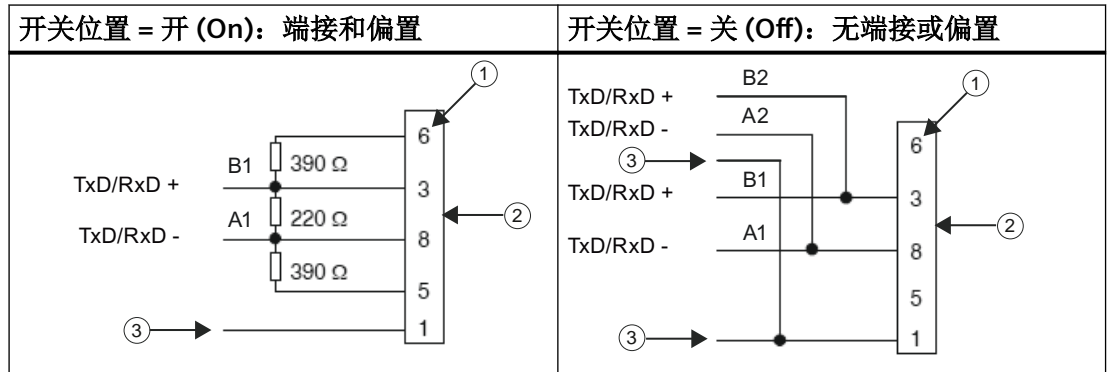

- ① 引脚编号
- ② 网络连接
- ③ 电缆屏蔽

### 10.6.5.7 偏置和端接 CM01 信号板

可以使用 CM01 信号板轻松地将多台设备连接到网络。

信号板负责将所有信号（包括电源引脚信号）从 S7-200 SMART CPU 传送到编程端口，这一点对于连接通过 S7-200 SMART CPU 供电的设备（如 TD 400C）尤为有用。

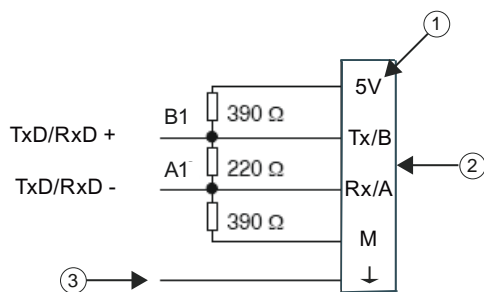

- ① 端子名称
- ② 端子排
- ③ 电缆屏蔽

### 10.6.5.8 在 RS485 网络中使用 HMI 设备

#### 简介

S7-200 SMART CPU 支持 Siemens 以及其他制造商生产的多种类型的 RS485 HMI 设备。虽然其中一些 HMI 设备（如 TD400C）不允许您选择设备使用的通信协议，但其它设备（如 KP 和 TP 产品系列）允许您选择该设备的通信协议。

#### 准则

如果 HMI 设备允许您选择通信协议，请考虑以下准则：对于连接到 CPU 通信端口的 HMI 设备，如果网络中没有其它设备，请为该 HMI 设备选择 PPI 协议。

有关如何组态 HMI 设备的详细信息，请参见设备的特定手册（见下表）。这些手册包含在 STEP 7-Micro/WIN SMART 文档 CD 中。

表格 10-21 S7-200 SMART CPU 支持的 RS485 HMI 设备

| HMI        | 组态软件                                 |
|------------|--------------------------------------|
| TD400C     | 文本显示向导（STEP 7-Micro/WIN SMART 的组成部分） |
| KTP600 DP  | WinCC flexible                       |
| KTP1000 DP | WinCC flexible                       |



## 10.6.6 自由端口模式

### 10.6.6.1 使用自由端口模式创建用户定义的协议

#### 简介

自由接口模式允许程序控制 S7-200 SMART CPU 的通信端口。可以在自由端口模式下使用用户定义的通信协议与多种类型的智能设备进行通信。自由端口模式支持 ASCII 和二进制协议。

#### 使用自由端口模式

要启用自由端口模式，请使用特殊存储器字节 SMB30（用于集成的 RS485 端口（端口 0））和 SMB130（用于 CM01 信号板 (SB) 端口（端口 1））（如果 CPU 型号支持）。程序通过以下方式控制通信端口的操作：

- **发送指令 (XMT) 和发送中断：**  
借助发送指令，S7-200 SMART CPU 可从 COM 端口发送最多 255 个字符。发送中断会在发送完成时通知 CPU 中的程序。
- **接收字符中断：**  
接收字符中断会通知用户程序已在 COM 端口上接收到字符。随后，程序将根据所执行的协议对该字符进行处理。
- **接收指令 (RCV)：**  
接收指令从 COM 端口接收整条信息，完全接收到该消息后，将为程序生成中断。使用 CPU 的 SM 存储器组态接收指令，根据定义的条件开始和停止接收消息。接收指令允许程序根据特定字符或时间间隔开始或停止接收消息。无需使用繁琐的接收字符中断方法，接收指令便可实现多数协议。

仅当 CPU 处于 RUN 模式时，才会激活自由端口模式。如果将 CPU 设为 STOP 模式，则所有自由端口通信都会中断，而且通信端口会按照 CPU 系统块中组态的设置恢复为 PPI 协议。

---

**说明**

由于紧凑型 CRs 型号（CR20s、CR30s、CR40s 和 CR60s）无以太网端口，所以 RS485 端口为编程端口。因此，如果用户程序使用 RS485 端口作为自由端口，则会引起冲突。用户程序将 RS485 端口用作自由端口时，STEP 7-Micro/WIN SMART 无法与 CPU 通信。

如果将 USB-PPI 电缆连接到 CPU 的 RS485 端口，则会强制 CPU 退出自由端口模式并启用 PPI 模式。这会使 STEP 7-Micro/WIN SMART 恢复 CPU 控制。

如果已将 USB-PPI 电缆连接到 CPU 的 RS485 端口，则 CPU 无法启用自由端口。移除 USB-PPI 电缆后，CPU 将不会自动重启自由端口。

连接 USB-PPI 电缆后，CPU 采用 RS485 连接器的引脚 9 进行检测。USB-PPI 电缆的检查仅在 CRs 型号上进行。ST 和 SR 型号会忽略引脚 9 的状态。确保所有用于自由端口的电缆都未与 CRs 型号的引脚 9 连接。

---

表格 10-22 使用自由端口模式

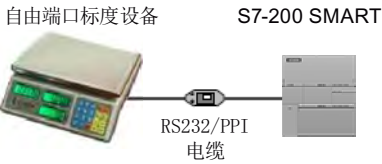
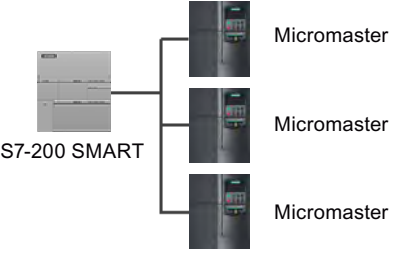
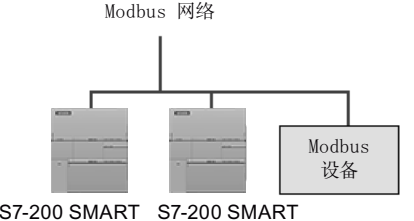
| 网络组态                |   | 说明  |
|---------------------|---|---|
| 通过 RS232 连接使用自由端口   |    | <p>示例：使用一个 S7-200 SMART CPU 与一个带 RS232 端口的电子秤。</p> <ul style="list-style-type: none"> <li>使用以下方法之一连接两台设备： <ul style="list-style-type: none"> <li>RS232/PPI 多主站电缆将电子秤的 RS232 端口连接到 CPU 的 RS485 端口。（将电缆设为 PPI/自由端口模式，开关 5 = 0。）</li> <li>使用支持 RS232 和 RS485 的 CM01 信号板 (SB)（仅 S CPU），您可将 RS232 设备直接连接到 CPU SB RS232，无需 RS232/PPI 电缆。</li> </ul> </li> <li>CPU 使用自由端口与电子秤进行通信。</li> <li>波特率的范围为 1.200 Kbps 到 115.2 Kbps。</li> <li>用户程序定义协议。</li> </ul> |
| 使用 USS 协议           |   | <p>示例：使用一个 S7-200 SMART CPU 与一个 SIMODRIVE MicroMaster 变频器。</p> <ul style="list-style-type: none"> <li>STEP 7-Micro/WIN SMART 提供 USS 库。</li> <li>CPU 为主站，变频器为从站。</li> </ul>  |
| 创建模拟另一网络中的从站设备的用户程序 |  | <p>示例：将 S7-200 SMART CPU 连接到 Modbus 网络。</p> <ul style="list-style-type: none"> <li>CPU 中的用户程序模拟 Modbus 从站。</li> <li>STEP 7-Micro/WIN SMART 提供 Modbus 库。</li> </ul>  |

### 10.6.6.2 对 RS232 设备使用 RS232/PPI 多主站电缆和自由端口模式

#### 用途

可以使用 RS232/PPI 多主站电缆和自由端口通信功能将 S7-200 SMART CPU 连接到很多兼容 RS232 标准的设备。电缆必须设置为 PPI/自由端口模式（开关 5=0）才能进行自由端口操作。开关 6 用于选择本地模式 (DCE)（开关 6 = 0）或远程模式 (DTE)（开关 6 = 1）。仅在 CRs 型号中，设置开关 7 = 1 以允许进入自由端口模式。

当数据从 RS232 端口传输到 RS485 端口时，RS232/PPI 多主站电缆处于“发送”模式。当电缆空闲或从 RS485 端口向 RS232 端口传输数据时，电缆处于“接收”模式。一旦电缆检测到 RS232 传输线路上的字符，电缆便会立即从“接收”模式切换为“发送”模式。

CM01 信号板 (SB) (仅 S CPU) 支持 RS232 半双工和 RS485。使用 CM01 信号板，您可将 RS232 设备直接连接到 CPU SB RS232 端口，无需 RS232/PPI 电缆。

### 波特率和转变时间

RS232/PPI 多主站电缆支持的波特率为 1.2 Kbps 到 115.2 Kbps。可使用 RS232/PPI 多主站电缆外壳上的 DIP 开关将电缆组态为正确的波特率。下表列出了波特率（每秒传输的位数）和对应的开关位置。

表格 10-23 转变时间和设置

| 波特率    | 转变时间    | 设置 (1 = 上) |
|--------|---------|------------|
| 115200 | 0.15 ms | 110        |
| 57600  | 0.3 ms  | 111        |
| 38400  | 0.5 ms  | 000        |
| 19200  | 1.0 ms  | 001        |
| 9600   | 2.0 ms  | 010        |
| 4800   | 4.0 ms  | 011        |
| 2400   | 7.0 ms  | 100        |
| 1200   | 14.0 ms | 101        |

当 RS232 传输线路处于空闲状态的时间达到定义的电缆转变时间时，电缆开关会切换回“接收”模式。选择的电缆波特率决定转变时间，如上表所示。

如果在使用自由端口通信的系统中使用 RS232/PPI 多主站电缆，那么在下列情形下，S7-200 SMART CPU 中的程序必须考虑转变时间：

- CPU 响应 RS232 设备传送的消息。  
CPU 从 RS232 设备接收到请求消息后，CPU 必须延迟一段时间再发送响应消息，延时时间应该大于或者等于电缆的转变时间。
- RS232 设备响应 CPU 传送的消息。  
CPU 从 RS232 设备接收到响应消息后，CPU 必须延迟一段时间再发送下一条请求消息，延时时间应该大于或者等于电缆的转变时间。

在以上两种情况中，延时会使 RS232/PPI 多主站电缆有足够的时间从“发送”模式切换为“接收”模式，从而使数据能够从 RS485 端口传送到 RS232 端口。

## 10.7 RS232

RS232 网络是两台设备之间的点对点连接。RS232 允许在较短的距离（最远 50 英尺）内以相对较慢的速度（最大 115.2 Kbps）进行数据传输。

可能的 RS232 连接包括：

- 自由端口
- 调制解调器
- RS232 兼容的设备（如条形码扫描器）
- 具有 RS232 接口的设备（如控制系统）
- RS232 显示器



## 库

## 11.1 库类型（Siemens 及用户定义）

## 库类型

Siemens 在 STEP 7-Micro/WIN SMART 的安装程序中提供了两种类型的库：

- Siemens 提供（Modbus RTU (页 573)、Modbus TCP (页 594)、开放式用户通信 (页 613)、PN Read Write Record 库 (页 659)、SINAMICS 库 (页 680)和 USS 协议 (页 663)）
- 用户自定义 (页 739)（从项目 POU 创建或从其它来源获取的库）

**说明**

必须使用“以管理员身份运行”(Run as administrator) 命令启动 STEP 7-Micro/WIN SMART，以创建一个用户自定义的库。

**说明**

为用户定义库提供的名称不可与 Siemens 提供的库名称相同。

**说明**

只可从主程序或中断例程中调用库函数，但不可同时从这两个程序中调用。

**说明**

程序空间因 V 存储器区域的起始地址而异。每个库的程序空间基于起始地址 VBO 计算得出。

**Modbus RTU**

STEP 7-Micro/WIN SMART 通过包含预组态子程序和中断程序（用于通过 CPU 串行端口进行 Modbus 通信），简化了与 Modbus 设备的通信。您可以利用 Modbus RTU 指令组态 S7-200 SMART，将其用作 Modbus RTU 主站或从站设备。

这些指令位于项目树 (页 125) 中“指令”(Instructions) 文件夹的“库”(Libraries) 文件夹中。在将 Modbus RTU 库指令置入程序时，STEP 7-Micro/WIN SMART 会自动将一个或多个关联的子程序和中断程序置入项目。

## Modbus TCP

STEP 7-Micro/WIN SMART 通过包含预组态子程序（专用于通过工业以太网进行 Modbus 通信），简化了与 Modbus 设备的通信。通过 Modbus TCP 协议指令，可将 S7-200 SMART 组态为 Modbus TCP 客户端或服务器设备。

这些指令位于项目树 (页 125) 中“指令”(Instructions) 文件夹的“库”(Libraries) 文件夹中。在将 Modbus TCP 库指令置入程序时，STEP 7-Micro/WIN SMART 会自动将一个或多个关联子程序置入项目。

## Open user communication

开放式用户通信 (OUC) 提供了一种机制，可使您的程序通过以太网发送和接收消息。您可以选择以太网协议作为传输机制：UDP、TCP 或 ISO-on-TCP

这些指令位于项目树 (页 125) 中“指令”(Instructions) 文件夹的“库”(Libraries) 文件夹中。在将 OUC 库指令置入程序时，STEP 7-Micro/WIN SMART 会自动将一个或多个关联子程序置入项目。

---

### 说明

CPU 型号 CPU CR20s、CPU CR30s、CPU CR40s 和 CPU CR60s 无以太网端口，不支持与使用以太网通信相关的所有功能。

---

## PN Read Write Record library

STEP 7-Micro/WIN SMART 包含针对 PN Read Write Record 库特别设计的子例程，从而简化从任意 PROFINET 设备读取数据记录或向任意 PROFINET 设备写入数据记录的过程。

## SINAMICS library

STEP 7-Micro/WIN SMART 通过包含专用于 SINAMICS 库的预组态子程序，简化了对驱动器的控制。通过 SINAMICS 指令，可控制物理驱动器的位置和速度，并读取或修改驱动器参数。

这些指令位于项目树 (页 125) 中“指令”(Instructions) 文件夹的“库”(Libraries) 文件夹中。在将 SINAMICS 库指令置入程序时，STEP 7-Micro/WIN SMART 会自动将一个或多个关联子程序置入项目。



## USS protocol

USS 协议库支持西门子驱动器。STEP 7-Micro/WIN SMART USS 指令库包括专用于通过 USS 协议与变频器进行通信的预组态子例程和中断例程，从而使变频器控制更简便。可使用 USS 指令控制物理驱动器和读/写驱动器参数。

这些指令位于项目树(页 125)中“指令”(Instructions)文件夹的“库”(Libraries)文件夹中。向程序中加入 USS 库指令时，STEP 7-Micro/WIN SMART 会自动向项目中添加一个或多个相关联的子例程

|   |
|---|
|  <b>警告</b>   |
| <b>安全：保护网络，防止物理访问和对 PLC 数据可能进行的读写操作。</b>  |
| 通过 Modbus RTU、开放式用户通信和 USS 协议库指令进行的通信没有安全功能。如果攻击者能利用这些形式的通信以物理方式访问您的网络，则攻击者有可能读写 PLC 数据。对 PLC 数据未授权的访问可能造成严重人身伤害，甚至死亡。  |
| 必须通过限制物理访问来保护这些形式的通信。有关安全信息及建议，请参见以下文档：工业安全操作指南 ( <a href="http://www.industry.siemens.com/topics/global/en/industrial-security/Documents/operational_guidelines_industrial_security_en.pdf">http://www.industry.siemens.com/topics/global/en/industrial-security/Documents/operational_guidelines_industrial_security_en.pdf</a> ) |

## 11.2 Modbus 通信概述

STEP 7-Micro/WIN SMART 和 S7-200 SMART CPU 通过包含用于下列通信类型的预组态子程序和中断程序，简化了与 Modbus 设备的通信：

- 通过 CPU 串行端口进行的 Modbus RTU 通信
- 通过工业以太网进行的 Modbus TCP 通信

Modbus 通信的某些特性是 Modbus RTU 和 Modbus TCP 共有的。

### 11.2.1 Modbus 寻址

Modbus 地址为五到六位数，包含了数据类型和地址值。

### Modbus RTU 主站/Modbus TCP 客户端寻址

Modbus RTU 主站和 Modbus TCP 客户端指令将地址映射到正确的函数，以发送到从设备或客户端设备。Modbus 地址定义如下：

- 00001 至 09999 是离散量输出（线圈）
- 10001 至 19999 是离散量输入（触点）
- 30001 至 39999 是输入寄存器（通常是模拟量输入）
- 40001 至 49999 和 400001 至 465535 是保持寄存器

所有 Modbus 地址均从 1 开始，也就是说第一个数据值从地址 1 开始。有效地址的实际范围取决于从站设备。不同的设备支持不同的数据类型和地址范围。

### Modbus RTU 从站/Modbus TCP 服务器寻址

Modbus RTU 从站指令和 Modbus TCP 服务器指令支持以下地址：

- 00001 至 09216 是映射到 Q0.0 至 Q1151.7 的离散量输出。
- 10001 至 19216 是映射到 I0.0 至 I1151.7 的离散量输入。
- 30001 至 30056 是映射到 AIW0 - AIW110 的模拟量输入寄存器。
- 40001 至 49999 和 400001 至 465535 是映射到 V 存储器的保持寄存器。

### 将 Modbus 地址映射到 CPU 地址

所有 Modbus 地址均从 1 开始。

表格 11-1 将 Modbus 地址映射到 CPU 地址

| Modbus 地址 | CPU 地址               |
|-----------|----------------------|
| 00001     | Q0.0                 |
| 00002     | Q0.1                 |
| 00003     | Q0.2                 |
| ...       | ...                  |
| 01025     | Q128.0 <sup>1</sup>  |
| 01026     | Q128.1 <sup>1</sup>  |
| 01027     | Q128.2 <sup>1</sup>  |
| ...       | ...                  |
| 09215     | Q1151.6 <sup>1</sup> |

| Modbus 地址 |        | CPU 地址                       |
|-----------|--------|------------------------------|
| 09216     |        | Q1151.7 <sup>1</sup>         |
| 10001     |        | I0.0                         |
| 10002     |        | I0.1                         |
| 10003     |        | I0.2                         |
| ...       |        | ...                          |
| 11025     |        | I128.0 <sup>1</sup>          |
| 11026     |        | I128.1 <sup>1</sup>          |
| 11027     |        | I128.2 <sup>1</sup>          |
| ...       |        | ...                          |
| 19215     |        | I1151.6 <sup>1</sup>         |
| 19216     |        | I1151.7 <sup>1</sup>         |
| 30001     |        | AIW0                         |
| 30002     |        | AIW2                         |
| 30003     |        | AIW4                         |
| ...       |        | ...                          |
| 30056     |        | AIW110                       |
| 40001     | 400001 | Vx (保持寄存器起始地址)               |
| 40002     | 400002 | Vx+2 = (保持寄存器起始地址+2)         |
| 40003     | 400003 | Vx+4 = (保持寄存器起始地址+4)         |
| ...       |        | ...                          |
| 4yyyy     | 4zzzzz | Vx+2(yyyy-1) 或 Vx+2(zzzzz-1) |

### 说明

<sup>1</sup> CPU V2.4 及更高版本支持更新的存储器地址：Q128.0 - Q1151.7 和 I128.0 - I1151.7。有关详细信息，请参见“存储器范围和特性 (页 1093)”。

### 限制从站可访问性的 MBUS 参数

Modbus 从站/协议允许您限制 Modbus 主站可访问的输入、输出、模拟量输入和保持寄存器（V 存储器）的数量。

- **MaxIQ** 分配允许 Modbus 主站访问的离散输入或输出（I 或 Q 地址）的最大数。
- **MaxAI** 分配允许 Modbus 主站访问的输入寄存器（A 或 W 地址）的最大数。
- **MaxHold** 指定允许 Modbus 主站访问的保持寄存器（V 存储器字）的最大数目。

有关设置 Modbus RTU 从站存储器限制的更多信息，请参见 MBUS\_INIT (页 586) 指令的描述。

有关设置 Modbus TCP 服务器存储器限制的更多信息，请参见 MBUS\_SERVER (页 601) 指令的描述。

### 参见

MBUS\_MSG/MB\_MSG2 指令 (页 580)

## 11.2.2 Modbus 读取和写入功能

Modbus RTU 主站指令使用如下所示的 Modbus 功能读取或写入特定的 Modbus 地址。Modbus RTU 从站设备必须支持相应的 Modbus 功能，从而读取或写入特定 Modbus 地址。

表格 11-2 所需的 Modbus 从站功能支持

| Modbus 地址                              | 读取或写入 | 所需的 Modbus 从站功能                 |
|--|-------|---------------------------------|
| 00001 - 09999 离散输出                     | 读取    | 功能 1                            |
|  | 写入    | 功能 5 适用于单个输出点<br>功能 15 适用于多个输出点 |
| 10001 - 19999 离散输入                     | 读取    | 功能 2                            |
|  | 写入    | 不可以                             |
| 30001 - 39999 输入寄存器                    | 读取    | 功能 4                            |
|  | 写入    | 不可以                             |
| 40001 - 49999 保持寄存器<br>400001 - 465535 | 读取    | 功能 3                            |
|  | 写入    | 功能 6 适用于单个寄存器<br>功能 16 适用于多个寄存器 |

## Modbus 消息长度

S7-200 SMART CPU 支持的 Modbus 消息为每条最多 240 个字节（1920 位或 120 个寄存器）的数据。某些从站设备支持的数据数可能少于 240 个字节。

## 11.3 Modbus RTU 库

### 11.3.1 Modbus 通信概述

#### 11.3.1.1 Modbus RTU 库功能

STEP 7-Micro/WIN SMART 包括 Siemens Modbus RTU 库。Modbus RTU 库包括预组态子例程和中断例程，这些例程能够使与 Modbus RTU 主站和从站设备的通信更为简单。

STEP 7-Micro/WIN SMART 支持主站和从站设备均通过 RS-485（集成端口 0 和可选信号板端口 1）和 RS-232（仅限可选信号板端口 1）进行 Modbus 通信。

Modbus RTU 主站指令可组态 S7-200 SMART，使其作为 Modbus RTU 主站设备运行并与一个或多个 Modbus RTU 从站设备通信。您最多可以配置 2 个 Modbus RTU 主站。

Modbus RTU 从站指令可用于组态 S7-200 SMART，使其作为 Modbus RTU 从站设备运行并与 Modbus RTU 主站设备进行通信。

在项目树的“指令”(Instruction) 文件夹中打开“库”(Libraries) 文件夹，访问 Modbus 指令。向程序中加入 Modbus 指令时，STEP 7-Micro/WIN SMART 会向项目中添加一个或多个相关联的 POU。

---

#### 说明

只可从主程序或中断例程中调用库函数，但不可同时从这两个程序中调用。

---

#### 说明

对于紧凑型 CPU 型号 CPU CR20s、CPU CR30s、CPU CR40s 和 CPU CR60s，不连接用于 Modbus RTU 通信的 RS485 电缆引脚 9。CRs CPU 使用引脚 9 来禁用自由端口模式。

---

### 11.3.1.2 使用 Modbus 指令的要求

#### Modbus RTU 主站协议

Modbus 主站指令使用以下 CPU 资源：

- 执行 MBUS\_CTRL/MB\_CTRL2 (页 578) 会初始化 Modbus 主站协议，并使分配的 CPU 端口 (0 或 1) 专用于 Modbus 主站通信。  
当您将 CPU 端口用于 Modbus 通信时，无法再将其用于任何其它用途，包括与 HMI 的通信。
- 对于由 MBUS\_CTRL/MB\_CTRL2 指令分配的端口，其上所有与自由端口通信相关联的 SM 位置都会受到 Modbus 主站指令的影响。
- Modbus 主站指令使用中断执行某些功能。用户程序不得禁用这些中断。
- Modbus 主站指令程序大小
  - 3 个子例程和 1 个中断例程
  - 1942 个字节的程序空间用于存储两个主站指令和支持例程
  - Modbus 主站指令的变量需要 286 个字节的 V 存储器块。您必须使用 STEP 7-Micro/WIN SMART 中的库存储器命令为该块分配起始地址。该命令位于项目树中“程序块”(Program Block) 节点下的“库”(Library) 节点的快捷存储器中，或在“文件”(File) 菜单功能区的“库”(Libraries) 部分。

---

#### 说明

要将 CPU 通信端口从 Modbus 改回 PPI，以便可与 HMI 设备通信，应将 MBUS\_CTRL/MB\_CTRL2 指令的模式参数设置为零 (0)。

---

## Modbus RTU 从站协议

Modbus 从站协议指令使用以下 CPU 资源：

- MBUS\_INIT 指令 (页 586)会初始化 Modbus 从站协议，并使分配的 CPU 端口（0 或 1）专用于 Modbus 从站通信。  
当您将 CPU 端口用于 Modbus 通信时，无法再将其用于任何其它用途，包括与 HMI 的通信。
- Modbus 从站指令会影响所有与由 MBUS\_INIT 指令分配的端口上的自由端口通信相关联的 SM 位置。
- Modbus 从站指令程序大小：
  - 3 个子例程和 2 个中断例程。
  - 2113 个字节的程序空间，用于两个从站指令和支持例程。
  - Modbus 从站指令的变量需要 786 个字节的 V 存储器块。您必须使用 STEP 7-Micro/WIN SMART 中的库存储器命令为该块分配起始地址。该命令位于项目树中“程序块”(Program Block)节点下的“库”(Library)节点的快捷存储器中，或在“文件”(File)菜单功能区的“库”(Libraries)部分。

---

### 说明

要将 CPU 通信端口从 Modbus 改回 PPI，以便可与 HMI 设备通信，应将 MBUS\_INIT 指令的模式参数设置为零 (0)。

---

### 11.3.1.3 Modbus 协议的初始化和执行时间

- **Modbus RTU 主站协议：**主站协议在每次扫描时都需要少量时间来执行 MBUS\_CTRL 和 MB\_CTRL2 指令（如果有）。MBUS\_CTRL/MB\_CTRL2 初始化 Modbus 主站（首次扫描）时该时间约为 0.2 ms，在后续扫描时约为 0.1 ms。  
MBUS\_MSG/MB\_MSG2 指令的执行延长了扫描时间，主要用于计算请求和响应的 Modbus CRC。CRC（循环冗余校验）确保通信消息的完整性。对于请求和响应中的每个字，PLC 扫描时间会延长约 86 微秒。最大请求/响应（读取或写入 120 个字）使扫描时间延长约 10.3 毫秒。读请求主要是在程序从从站接收响应时延长扫描时间，在发送请求时扫描时间延长得较少。写请求主要是在将数据发送到从站时延长扫描时间，在接收响应时扫描时间延长得较少。
- **Modbus RTU 从站协议：**Modbus 通信使用 CRC（循环冗余校验）确保通信消息的完整性。Modbus 从站协议使用预先计算的数值表来减少处理消息所需的时间。初始化该 CRC 表大约需要 11.3 毫秒。MBUS\_INIT 指令执行该初始化，通常发生在进入运行模式后的首次扫描期间。如果 MBUS\_INIT 指令和任何其它用户初始化操作所需时间超过了 500 毫秒的扫描看门狗时间，则需要复位看门狗定时器。输出模块看门狗定时器通过向模块的输出中执行写入操作来复位。  
MBUS\_SLAVE 在对一个请求提供服务时会延长扫描时间。对于请求和响应中的每个字节，计算其 Modbus CRC 会使扫描时间延长约 40 微秒。最大请求/响应（读取或写入 120 个字）使扫描时间延长约 4.8 毫秒。

## 11.3.2 Modbus RTU 主站

### 11.3.2.1 使用 Modbus RTU 主站指令

STEP 7-Micro/WIN SMART 和 S7-200 SMART CPU 支持两种 Modbus RTU 主站。对于单个 Modbus RTU 主站，使用指令 MBUS\_CTRL (页 578) 和 MBUS\_MSG (页 580)。对于第二个 Modbus RTU 主站，使用指令 MBUS\_CTRL2 (页 578) 和 MBUS\_MSG2 (页 580)。

如果您在项目中两个 Modbus 主站，则要确保 MBUS\_CTRL 和 MB\_CTRL2 使用不同的端口号。



## 步骤

要在 S7-200 SMART 程序中使用 Modbus RTU 主站指令，请执行以下步骤：

1. 在程序中插入 MBUS\_CTRL/MB\_CTRL2 指令并在每次扫描时执行。您可以使用 MBUS\_CTRL/MB\_CTRL2 指令启动或更改 Modbus 通信参数。当您插入 MBUS\_CTRL/MB\_CTRL2 指令时，STEP 7-Micro/WIN SMART 会在程序中添加几个受保护的子例程和中断例程。
2. 在“文件”(File) 菜单功能区的“库”(Libraries) 区域中，单击“存储器”(Memory) 按钮 ，指定 Modbus 库所需的 V 存储器的起始地址。或者，也可在项目树中右键单击“程序块”(Program Block) 节点，并从上下文菜单中选择“库存储器”(Library Memory)。
3. 在程序中放置一条或多条 MBUS\_MSG/MB\_MSG2 指令。可以根据需要在程序中添加任意数量的 MBUS\_MSG/MB\_MSG2 指令，但某一时间只能有一条指令处于激活状态。
4. 用通信电缆连接通过 MBUS\_CTRL/MB\_CTRL2 端口参数分配的 S7-200 SMART CPU 端口和 Modbus 从站设备。

### 注意

#### 防止意外电流

互连参考电位不同的设备可能导致意外电流从互连电缆中流过。这些意外电流可能导致通信错误或设备损坏。

确保所有用通信电缆连接的设备均具有共同的电路参考点或已隔离，从而避免产生意外电流。

## 11.3 Modbus RTU 库

## 11.3.2.2 MBUS\_CTRL/MB\_CTRL2 指令（初始化主站）

MBUS\_CTRL 和 MB\_CTRL2 具有相同的作用和参数。MBUS\_CTRL 用于单个 Modbus RTU 主站。MB\_CTRL2 用于第二个 Modbus RTU 主站。相应地，MBUS\_MSG 和 MBUS\_CTRL 一同用于单个 Modbus RTU 主站。MB\_MSG2 和 MB\_CTRL2 一同用于第二个 Modbus RTU 主站。

表格 11-3 MBUS\_CTRL 和 MB\_CTRL2 指令

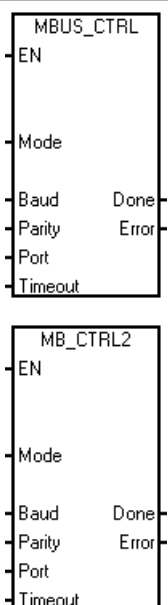
| LAD/FBD  | STL  | 说明   |
|--|--|--|
|  | <p><b>CALL MBUS_CTRL, Mode, Baud, Parity, Port, Timeout, Done, Error</b></p> <p><b>CALL MB_CTRL2, Mode, Baud, Parity, Port, Timeout, Done, Error</b></p> | <p>程序调用 MBUS_CTRL/MB_CTRL2 指令来初始化、监视或禁用 Modbus 通信。</p> <p>在执行 MBUS_MSG/MB_MSG2 指令前，程序必须先执行 MBUS_CTRL/MB_CTRL2 且不出现错误。该指令完成后，将“完成”(Done) 位置为 ON，然后再继续执行下一条指令。</p> <p>EN 输入接通时，在每次扫描时均执行该指令。</p> |

必须在每次扫描时（包括首次扫描）调用 MBUS\_CTRL/MB\_CTRL2 指令，以便其监视 MBUS\_MSG/MB\_MSG2 指令启动的任何待处理消息的进程。除非每次扫描时都执行 MBUS\_CTRL/MB\_CTRL2，否则 Modbus 主站协议将不能正确工作。

表格 11-4 MBUS\_CTRL /MB\_CTRL2 指令的参数

| 参数          | 数据类型  | 操作数                                     |
|-------------|-------|---|
| Mode        | BOOL  | I、Q、M、S、SM、T、C、V、L                      |
| Baud        | DWORD | VD、ID、QD、MD、SD、SMD、LD、AC、常数、*VD、*AC、*LD |
| Parity、Port | BYTE  | VB、IB、QB、MB、SB、SMB、LB、AC、常数、*VD、*AC、*LD |
| Timeout     | WORD  | VW、IW、QW、MW、SW、SMW、LW、AC、常数、*VD、*AC、*LD |
| Done        | BOOL  | I、Q、M、S、SM、T、C、V、L                      |
| Error       | BYTE  | VB、IB、QB、MB、SB、SMB、LB、AC、*VD、*AC、*LD    |

“**模式**”(Mode)输入的值用于选择通信协议。输入值为 1 时，将 CPU 端口分配给 Modbus 协议并启用该协议。输入值为 0 时，将 CPU 端口分配给 PPI 系统协议并禁用 Modbus 协议。

参数“**奇偶校验**”(Parity)应设置为与 Modbus 从站设备的奇偶校验相匹配。所有设置使用一个起始位和一个停止位。允许的值如下：0（无奇偶校验）、1（奇校验）和 2（偶校验）。

参数“**端口**”(Port)设置物理通信端口（0 = CPU 中集成的 RS-485，1 = 可选 CM01 信号板上的 RS-485 或 RS-232）。

参数“**超时**”(Timeout)设为等待从站做出响应的毫秒数。“超时”(Timeout)值可以设置为 1 ms 到 32767 ms 之间的任何值。典型值是 1000 ms (1 s)。“超时”(Timeout)参数应设置得足够大，以便从站设备有时间在所选的波特率下做出响应。

“超时”(Timeout)参数用于确定 Modbus 从站设备是否对请求做出响应。“超时”(Timeout)值决定着 Modbus 主站设备在发送请求的最后一个字符后等待出现响应的第一个字符的时长。如果在超时时间内至少收到一个响应字符，则 Modbus 主站将接收 Modbus 从站设备的整个响应。

当 MBUS\_CTRL/MB\_CTRL2 指令完成时，指令将“真”(TRUE)返回给“完成”(Done)输出。

“错误”(Error)输出包含指令执行的结果。

另请参见 Modbus RTU 主站执行错误代码 (页 583)

## 11.3 Modbus RTU 库

## 11.3.2.3 MBUS\_MSG/MB\_MSG2 指令

MBUS\_MSG 和 MB\_MSG2 具有相同的作用和参数。MBUS\_MSG 用于单个 Modbus RTU 主站。MB\_MSG2 用于第二个 Modbus RTU 主站。

表格 11-5 MBUS\_MSG/MB\_MSG2 指令

| LAD/FBD | STL  | 说明   |
|---------|--|--|
|         | <pre>CALL MBUS_MSG, First, Slave, RW, Addr, Count, DataPtr, Done, Error  CALL MB_MSG2, First, Slave, RW, Addr, Count, DataPtr, Done, Error</pre> | <p>程序调用 MBUS_MSG/MB_MSG2 指令，启动对 Modbus 从站的请求并处理响应。</p> |

EN 输入和 First 输入同时接通时，MBUS\_MSG/MB\_MSG2 指令会向 Modbus 从站发起主站请求。发送请求、等待响应和处理响应通常需要多个 PLC 扫描时间。EN 输入必须接通才能启用发送请求，并且必须保持接通状态，直到指令为 Done 位返回接通。

某一时间只能有一条 MBUS\_MSG 或 MB\_MSG2 指令处于激活状态。如果程序启用多条 MBUS\_MSG 指令或多条 MB\_MSG2 指令，则 CPU 将处理第一条 MBUS\_MSG 指令或 MB\_MSG2 指令，所有后续 MBUS\_MSG 或 MB\_MSG2 指令将中止并生成错误代码 6。

表格 11-6 MBUS\_MSG/MB\_MSG2 指令的参数

| 参数    | 数据类型  | 操作数                                     |
|-------|-------|---|
| First | BOOL  | I、Q、M、S、SM、T、C、V、L（受上升沿检测元素控制的能流）       |
| Slave | BYTE  | VB、IB、QB、MB、SB、SMB、LB、AC、常数、*VD、*AC、*LD |
| RW    | BYTE  | VB、IB、QB、MB、SB、SMB、LB、AC、常数、*VD、*AC、*LD |
| Addr  | DWORD | VD、ID、QD、MD、SD、SMD、LD、AC、常数、*VD、*AC、*LD |
| Count | INT   | VW、IW、QW、MW、SW、SMW、LW、AC、常数、*VD、*AC、*LD |

| 参数      | 数据类型  | 操作数                                  |
|---------|-------|--------------------------------------|
| DataPtr | DWORD | &VB                                  |
| Done    | BOOL  | I、Q、M、S、SM、T、C、V、L                   |
| Error   | BYTE  | VB、IB、QB、MB、SB、SMB、LB、AC、*VD、*AC、*LD |

有新请求要发送时，将参数 **First** 设置为接通，并仅保持一个扫描周期。First 输入以脉冲方式通过边沿检测元素（例如，上升沿），这将导致程序发送请求一次。有关详细信息，请参见示例程序（页 590）。

参数“**从站(Slave)**”是 Modbus 从站设备的地址。允许范围为 0 至 247。地址 0 是广播地址。仅将地址 0 用于写入请求。系统不会响应对地址 0 的广播请求。并非所有从站设备都支持广播地址。S7-200 SMART Modbus 从站库不支持广播地址。

使用参数 **RW** 指示是读取还是写入该消息。0（读取）和 1（写入）。

离散量输出（线圈）和保持寄存器支持读请求和写请求。离散量输入（触点）和输入寄存器仅支持读请求。

参数**地址 (Addr)**是起始 Modbus 地址。S7-200 SMART 支持以下地址范围：

- 对于离散量输出（线圈），为 00001 至 09999
- 对于离散量输入（触点），为 10001 至 19999
- 对于输入寄存器，为 30001 至 39999
- 对于保持寄存器，为 40001 至 49999 和 400001 至 465535

Modbus 从站设备支持的地址决定了 Addr 的实际取值范围。

参数“**计数(Count)**”用于分配要在该请求中读取或写入的数据元素数。对于位数据类型，“Count”是位数，对于字数据类型，则表示字数。

- 对于地址 0xxxx，“计数”(Count) 是要读取或写入的位数
- 对于地址 1xxxx，“计数”(Count) 是要读取的位数
- 对于地址 3xxxx，“计数”(Count) 是要读取的输入寄存器字数
- 对于地址 4xxxx 或 4yyyyy，“计数”(Count) 是要读取或写入的保持寄存器字数

MBUS\_MSG/MB\_MSG2 指令最多读取或写入 120 个字或 1920 个位（240 个字节的数据）。Count 的实际限值取决于 Modbus 从站设备的限制。

参数 **DataPtr** 是间接地址指针，指向 CPU 中与读/写请求相关的数据的 V 存储器。对于读请求，将 DataPtr 设置为用于存储从 Modbus 从站读取的数据的第一个 CPU 存储单元。对于写请求，将 DataPtr 设置为要发送到 Modbus 从站的数据的第一个 CPU 存储单元。

程序将 DataPtr 值以间接地址指针的形式传递到 MBUS\_MSG/MB\_MSG2。例如，如果要写入到 Modbus 从站设备的数据始于 CPU 的地址 VW200，则 DataPtr 的值将为 &VB200（地址 VB200）。指针必须始终是 VB 类型，即使它们指向字数据。

## 存储器布局

保持寄存器（地址 4xxxx 或 4yyyyy）和输入寄存器（地址 3xxxx）是字值（2 个字节或 16 个位）。CPU 字的格式与 Modbus 寄存器相同。编号较小的 V 存储器地址是寄存器的最高有效字节。编号较大的 V 存储器地址是寄存器的最低有效字节。下表显示了 CPU 字节和字寻址如何与 Modbus 寄存器格式相对应。

表格 11-7 Modbus 保持寄存器

| CPU 存储器字节地址 |        | CPU 存储器字地址 |        | Modbus 保持寄存器地址 |        |
|-------------|--------|------------|--------|----------------|--------|
| 地址          | 十六进制数据 | 地址         | 十六进制数据 | 地址             | 十六进制数据 |
| VB200       | 12     | VW200      | 12 34  | 40001          | 12 34  |
| VB201       | 34     |            |        |                |        |
| VB202       | 56     | VW202      | 56 78  | 40002          | 56 78  |
| VB203       | 78     |            |        |                |        |
| VB204       | 9A     | VW204      | 9A BC  | 40003          | 9A BC  |
| VB205       | BC     |            |        |                |        |

CPU 以压缩字节形式读写位数据（地址 0xxxx 和 1xxxx）区域：也就是说，每个字节由 8 位数据构成。第一个数据字节的最低有效位是寻址的位号（参数“地址”(Addr)）。如果打算仅写入单个位，则必须将该位设置为 DataPtr 指向的字节的最低有效位 (Vx.0)。

对于不是从字节边界开始的位数据地址，必须将与起始地址对应的位设置为字节的最低有效位。请参见从 Modbus 地址 10004 开始的 3 个位的压缩字节格式示例。

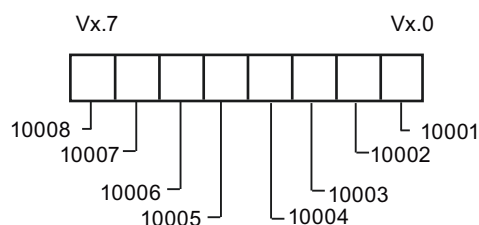

压缩字节的格式（离散量输入地址）

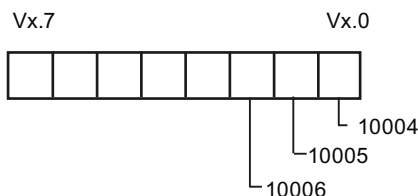

压缩字节的格式（从地址 10004 开始的离散量输入）

向离散量输出数据类型（线圈）执行写操作时，必须将这些位置于压缩字节内的正确位置，然后通过 DataPtr 将数据传递到 MBUS\_MSG/MB\_MSG2 指令。

## 输出

在程序已发送请求之后、程序接收响应之前，Done 输出为 FALSE。响应完成或 MBUS\_MSG/MB\_MSG2 指令因错误中止时，Done 输出为 TRUE。

仅当 Done 输出为 TRUE 时，Error 输出 (页 583)才有效。

### 11.3.2.4 Modbus RTU 主站执行错误代码

编号高的错误代码（从 101 开始）是 Modbus 从站设备返回的错误。这些错误表明从站不支持所请求的功能，或者 Modbus 从站设备支持不所请求的地址（即，数据类型或地址范围）。

编号小的错误代码（1 到 12）是由 MBUS\_MSG 指令检测到的错误。这些错误代码通常表明 MBUS\_MSG 指令的输入参数有问题，或接收从站响应时出现问题。奇偶校验和 CRC 错误表明有响应但未正确接收数据。这通常是电气故障（例如连接有问题或电气噪声）引起的。

| MBUS_CTRL<br>错误代码 | 说明             |
|-------------------|----------------|
| 0                 | 无错误            |
| 1                 | 奇偶校验类型无效       |
| 2                 | 波特率无效          |
| 3                 | 超时无效           |
| 4                 | 模式无效           |
| 9                 | 端口号无效          |
| 10                | 信号板端口 1 缺失或未组态 |

| MBUS_MSG<br>错误代码 | 说明  |
|------------------|---|
| 0                | 无错误   |
| 1                | 响应存在奇偶校验错误：仅当使用偶校验或奇校验时，才会出现该错误。传输受到干扰，并且可能收到不正确的数据。该错误通常是电气故障（例如，接线错误或影响通信的电气噪声）引起的。 |

| MBUS_MSG<br>错误代码 | 说明   |
|------------------|--|
| 2                | 未使用  |
| 3                | 接收超时：在超时时间内从站没有做出响应。可能原因为：与从站设备的电气连接存在问题、主站和从站的波特率/奇偶校验的设置不同、从站地址错误。                           |
| 4                | 请求参数出错：一个或多个输入参数（“从站”(Slave)、 “读写”(RW)、 “地址”(Addr) 或 “计数”(Count)）被设置为非法值。有关输入参数的允许值的信息，请参见本文档。 |
| 5                | 未启用 Modbus 主站：每次扫描时，在调用 MBUS_MSG 之前调用 MBUS_CTRL。   |
| 6                | Modbus 正忙于处理另一请求：某一时间只能有一条 MBUS_MSG 指令处于激活状态。  |
| 7                | 响应出错：收到的响应与请求不符。这意味着从站设备有问题或错误的从站设备对请求做出了应答。   |
| 8                | 响应存在 CRC 错误：传输受到干扰，并且可能收到不正确的数据。该错误通常是电气故障（例如，接线错误或影响通信的电气噪声）引起的。                              |
| 11               | 端口号无效  |
| 12               | 信号板端口 1 缺失或未组态   |
| 101              | 从站不支持该地址的请求功能：请参见“使用 Modbus 主站指令”帮助主题中的所需 Modbus 从站功能支持表。                                      |
| 102              | 从站不支持数据地址：“地址”(Addr) 加上 “计数”(Count) 的请求地址范围超出从站允许的地址范围。  |
| 103              | 从站不支持数据类型：从站设备不支持“地址”(Addr) 类型。  |
| 104              | 从站设备故障   |
| 105              | 从站接受消息，但未按时做出响应：MBUS_MSG 发生错误，用户程序应在稍后重新发送请求。  |
| 106              | 从站繁忙，拒绝了消息：可以再次尝试相同的请求以获得响应。   |
| 107              | 从站因未知原因拒绝了消息。  |
| 108              | 从站存储器奇偶校验错误：从站设备有故障。   |



### 11.3.3 Modbus RTU 从站

#### 11.3.3.1 使用 Modbus RTU 从站指令

##### 步骤

要在 S7-200 SMART 程序中使用 Modbus 从站指令，请执行以下步骤：

1. 在程序中插入 MBUS\_INIT 指令，并仅执行 MBUS\_INIT 指令一个扫描周期。可以使用 MBUS\_INIT 指令初始化或更改通信参数。插入 MBUS\_INIT 指令时，会在程序中自动添加若干隐藏的子例程和中断例程。
2. 在“文件”(File) 菜单功能区的“库”(Libraries) 区域中，单击“存储器”(Memory) 按钮 ，指定 Modbus 库所需的 V 存储器的起始地址。或者，也可在项目树中右键单击“程序块”(Program Block) 节点，并从上下文菜单中选择“库存存储器”(Library Memory)。除了这个 V 存储器块之外，还可以使用 MBUS\_INIT 的 HoldStart 和 MaxHold 参数定义另一个存储器块。注意，V 存储器中的程序分配不要重叠。如果存储区重叠，则 MBUS\_INIT 指令将返回错误。
3. 在程序中仅添加一条 MBUS\_SLAVE 指令。每次扫描时均应调用该指令，以处理收到的所有请求。
4. 用通信电缆连接通过 MBUS\_INIT 端口参数分配的 S7-200 SMART CPU 端口和 Modbus 主站设备。

##### 注意

##### 防止意外电流

互连参考电位不同的设备可能导致意外电流从互连电缆中流过。这些意外电流可能导致通信错误或设备损坏。

确保所有用通信电缆连接的设备均具有共同的电路参考点或已隔离，以避免产生意外电流。

累加器 (AC0、AC1、AC2、AC3) 由 Modbus 从站指令使用，并显示在“交叉引用”列表中。在执行 Modbus 从站指令前，系统会先保存 Modbus 从站指令累加器中的值，在 Modbus 从站指令完成前恢复到累加器中，从而确保在执行 Modbus 从站指令时保留累加器中的所有用户数据。

Modbus 从站指令支持 Modbus RTU 协议。这些指令利用 S7-200 SMART CPU 的自由端口功能支持最常用的 Modbus 功能。支持以下 Modbus 功能：

| 功能 | 说明  |
|----|---|
| 1  | 读取单个/多个线圈（离散量输出）状态。功能 1 返回任何数量输出点 (Q) 的开/关状态。 |
| 2  | 读取单个/多个触点（离散量输入）状态。功能 2 返回任何数量输入点 (I) 的开/关状态。 |

| 功能 | 说明   |
|----|--|
| 3  | 读取单个/多个保持寄存器。功能 3 返回 V 存储器的内容。保持寄存器在 Modbus 中是字值，允许您在一次请求中读取多达 120 个字。   |
| 4  | 读取单个/多个输入寄存器。功能 4 返回模拟量输入值。  |
| 5  | 写入单个线圈（离散量输出）。功能 5 将离散量输出点设置为指定值。系统不强制该输出点，程序可以覆盖 Modbus 请求写入的值。   |
| 6  | 写入单个保持寄存器。功能 6 将单个保持寄存器值写入 S7-200 SMART 的 V 存储器中。  |
| 15 | 写入多个线圈（离散量输出）。功能 15 将离散量输出值写入 S7-200 SMART 的 Q 映象寄存器。起始输出点必须始于字节边界（例如，Q0.0 或 Q2.0），写入的输出数必须是八的倍数。这是对 Modbus 从站协议指令的一个限制。系统不强制这些输出点，程序可以覆盖 Modbus 请求写入的值。 |
| 16 | 写入多个保持寄存器。功能 16 将多个保持寄存器写入 S7-200 SMART 的 V 存储器。在一个请求中最多可写入 120 个字。  |

### 11.3.3.2 MBUS\_INIT 指令（初始化从站）

表格 11-8 MBUS\_INIT 指令

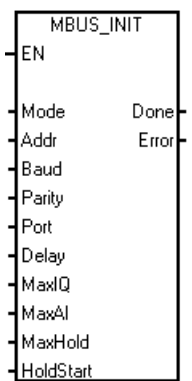
| LAD/FBD   | STL   | 说明   |
|---|---|--|
|  | <pre>CALL MBUS_INIT, Mode, Addr, Baud, Parity, Port, Delay, MaxIQ, MaxAI, MaxHold, HoldStart, Done, Error</pre> | <p>MBUS_INIT 指令用于启用，初始化或禁用 Modbus 通信。在使用 MBUS_SLAVE 指令之前，必须先无错误地执行 MBUS_INIT。该指令完成后，立即置位“完成”(Done)位，然后继续执行下一条指令。</p> <p>EN 输入接通时，会在每次扫描时执行该指令。</p> |

每次通信状态改变时程序必须执行 MBUS\_INIT 指令一次。因此，EN 输入以脉冲方式通过边沿检测元素，或者仅在首次扫描时执行 MBUS\_INIT。

表格 11-9 MBUS\_INIT 参数

| 输入/输出                     | 数据类型  | 操作数                                     |
|---------------------------|-------|---|
| Mode、Addr、Parity、Port     | BYTE  | VB、IB、QB、MB、SB、SMB、LB、AC、常数、*VD、*AC、*LD |
| Baud、HoldStart            | DWORD | VD、ID、QD、MD、SD、SMD、LD、AC、常数、*VD、*AC、*LD |
| Delay、MaxIQ、MaxAI、MaxHold | WORD  | VW、IW、QW、MW、SW、SMW、LW、AC、常数、*VD、*AC、*LD |
| Done                      | BOOL  | I、Q、M、S、SM、T、C、V、L                      |
| Error                     | BYTE  | VB、IB、QB、MB、SB、SMB、LB、AC、*VD、*AC、*LD    |

“**模式**”(Mode) 输入的值用于选择通信协议：输入值为 1 时，分配 Modbus 协议并启用该协议；输入值为 0 时，分配 PPI 协议并禁用 Modbus 协议。

参数 “**地址**”(Addr) 将地址设置为 1 至 247 之间（包括边界）的值。

参数 “**波特**”(Baud) 将波特率设置为 1200、2400、4800、9600、19200、38400、57600 或 115200。

参数 “**奇偶校验**”(Parity) 应设置为与 Modbus 主站的奇偶校验相匹配。所有设置使用一个停止位。接受的值如下：0（无奇偶校验）、1（奇校验）和 2（偶校验）。

参数 “**端口**”(Port) 设置物理通信端口（0 = CPU 中集成的 RS-485，1 = 可选信号板上的 RS-485 或 RS-232）。

参数 “**延时**”(Delay) 通过使标准 Modbus 信息超时时间增加分配的毫秒数来延迟标准 Modbus 信息结束超时条件。在有线网络上运行时，该参数的典型值应为 0。如果使用具有纠错功能的调制解调器，则将延时设置为 50 至 100 ms 之间的值。如果使用扩频无线通信，则将延时设置为 10 至 100 ms 之间的值。“延时”(Delay) 值可以是 0 至 32767 ms。

参数 **MaxIQ** 用于设置 Modbus 地址 0xxxx 和 1xxxx 可用的 I 和 Q 点数，取值范围是 0 至 256。值为 0 时，将禁用所有对输入和输出的读写操作。建议将 MaxIQ 值设置为 256。

参数 **MaxAI** 用于设置 Modbus 地址 3xxxx 可用的字输入 (AI) 寄存器数，取值范围是 0 至 56。值为 0 时，将禁止读取模拟量输入。建议将 MaxAI 设置为以下值，以允许访问所有 CPU 模拟量输入：

- 0（用于 CPU CR20s、CR30s、CR40s 和 CR60s）
- 56（所有其它 CPU 型号）

## 11.3 Modbus RTU 库

参数 **MaxHold** 用于设置 Modbus 地址 4xxxx 或 4yyyyy 可访问的 V 存储器中的字保持寄存器数。例如，如果要允许 Modbus 主站访问 2000 个字节的 V 存储器，请将 MaxHold 的值设置为 1000 个字（保持寄存器）。

参数 **HoldStart** 是 V 存储器中保持寄存器的起始地址。该值通常设置为 VBO，因此参数 HoldStart 设置为 &VBO（地址 VBO）。也可将其它 V 存储器地址指定为保持寄存器的起始地址，以便在项目中的其它位置使用 VBO。Modbus 主站可访问起始地址为 HoldStart，字数为 MaxHold 的 V 存储器。

MBUS\_INIT 指令完成时，“完成”(Done) 输出接通。

Error 输出 (页 589) 字节包含指令的执行结果。仅当“完成”(Done) 接通时，该输出才有效。如果“完成”(Done) 关闭，则错误参数不会改变。

## 11.3.3.3 MBUS\_SLAVE 指令

表格 11-10 MBUS\_SLAVE 指令

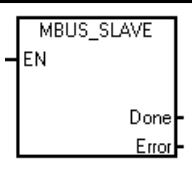
| LAD/FBD  | STL                          | 说明  |
|--|------------------------------|---|
|  | CALL MBUS_SLAVE, Done, Error | <p>MBUS_SLAVE 指令用于处理来自 Modbus 主站的请求，并且必须在每次扫描时执行，以便检查和响应 Modbus 请求。</p> <p>EN 输入接通时，会在每次扫描时执行该指令。</p> <p>MBUS_SLAVE 指令没有输入参数。</p> |

表格 11-11 MBUS\_SLAVE 指令的参数

| 参数    | 数据类型 | 操作数                                  |
|-------|------|--------------------------------------|
| Done  | BOOL | I、Q、M、S、SM、T、C、V、L                   |
| Error | BYTE | VB、IB、QB、MB、SB、SMB、LB、AC、*VD、*AC、*LD |

当 MBUS\_SLAVE 指令响应 Modbus 请求时，“完成”(Done) 输出接通。如果未处理任何请求，“完成”(Done) 输出关闭。

Error 输出 (页 589)包含指令的执行结果。仅当“完成”(Done)接通时，该输出才有效。如果“完成”(Done) 关闭，则错误参数不会改变。

表格 11-12 作为 Modbus 从站运行的 S7-200 SMART CPU 的示例程序

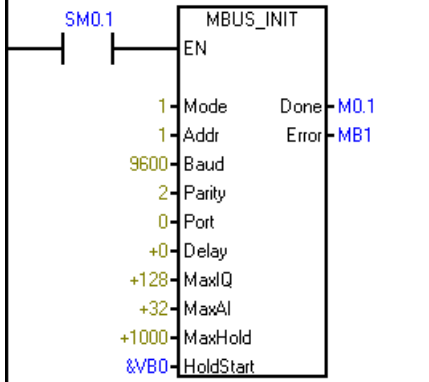
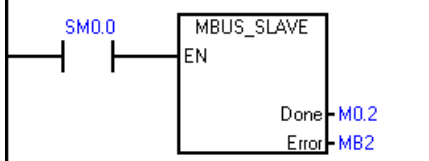
| LAD  |  | STL  |
|--|--|--|
|   | 首次扫描时初始化 Modbus 从站协议。将从站地址设置为 1，将端口 0 设置 9600 波特且进行偶校验，允许访问所有 I、Q 和 AI 值，允许访问从 VB0 起的 1000 个保存寄存器（2000 个字节）。 | <pre>Network 1 LD SM0.1 CALL MBUS_INIT, 1, 1, 9600, 2, 0, 128, 32, 1000, &amp;VB0, M0.1, MB1</pre> |
|  | 每次扫描时执行 Modbus 从站协议。   | <pre>Network 2 LD SM0.0 CALL MBUS_SLAVE, M0.2, MB2</pre>   |

#### 11.3.3.4 Modbus RTU 从站执行错误代码

| 错误代码 | 描述                   |
|------|----------------------|
| 0    | 无错误                  |
| 1    | 存储器范围错误              |
| 2    | 波特率或奇偶校验非法           |
| 3    | 从站地址非法               |
| 4    | Modbus 参数值非法         |
| 5    | 保持寄存器与 Modbus 从站符号重叠 |
| 6    | 收到奇偶校验错误             |
| 7    | 收到 CRC 错误            |
| 8    | 功能请求非法/功能不受支持        |
| 9    | 请求中的存储器地址非法          |
| 10   | 从站功能未启用              |

| 错误代码 | 描述             |
|------|----------------|
| 11   | 端口号无效          |
| 12   | 信号板端口 1 缺失或未组态 |

### 11.3.4 Modbus RTU 主站示例程序

该示例程序显示了每当输入 I0.0 接通时，如何使用 Modbus 主站指令对 Modbus 从站的四个保持寄存器执行读写操作。

CPU 会将从 VW100 开始的四个字写入 Modbus 从站从地址 40001 开始的保持寄存器。

CPU 随后会读取 Modbus 从站从 40010 到 40013 的四个保持寄存器，并将数据存入 CPU 中从 VW200 开始的 V 存储器中。

本示例使用单个主站及 MBUS\_CTRL 和 MBUS\_MSG 指令。同一理念对使用第二个主站及 MB\_CTRL2 和 MB\_MSG2 指令的示例同样适用。



图 11-1 程序数据传送示例

如果 MBUS\_MSG 指令返回错误，则以下程序会接通输出 Q0.1 和 Q0.2。

表格 11-13 Modbus 主站示例程序

| LAD   | 说明   |
|---|--|
|    | <p>程序段 1</p> <p>通过在每次扫描时调用 MBUS_CTRL 来初始化和监视 Modbus 主站。Modbus 主站设为 9.6 Kbps，无奇偶校验。从站设备允许在 1000 毫秒（1 秒）内进行响应。</p>   |
|    | <p>程序段 2</p> <p>第一次扫描时，复位用于两条 MBUS_MSG 指令的启用标记（M2.0 和 M2.1）。</p>   |
|   | <p>程序段 3</p> <p>当 I0.0 从关闭变为接通时，设置第一条 MBUS_MSG 指令的启用标志 (M2.0)。</p>   |
|  | <p>程序段 4</p> <p>当第一个启用标志 (M2.0) 接通时，调用 MBUS_MSG 指令。只需为启用该指令的第一次扫描设置 First 参数。</p> <p>该指令会对从站 2 的 4 个保持寄存器执行写入 (RW = 1) 操作。从 CPU 中的 VB100-VB107（4 个字）获取写数据，然后写入到 Modbus 从站中的地址 40001 - 40004。</p> |
|  | <p>程序段 5</p> <p>第一条 MBUS_MSG 指令完成后（“完成”(Done) 位从 0 变为 1），会清除第一条 MBUS_MSG 指令的启用标志，然后设置第二条 MBUS_MSG 指令的启用标志。如果错误 (MB1) 不为零，则置位 Q0.1 显示错误。</p>  |

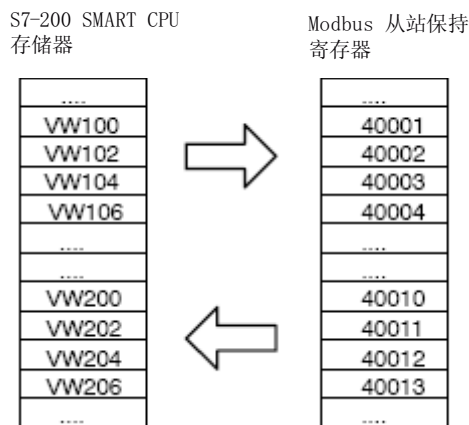
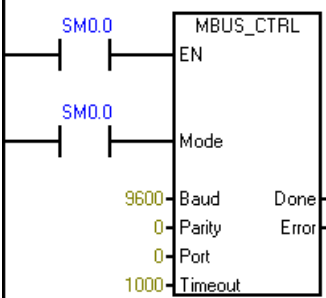
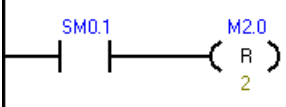
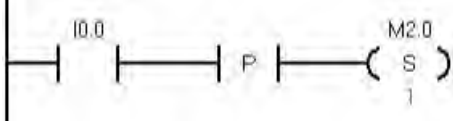
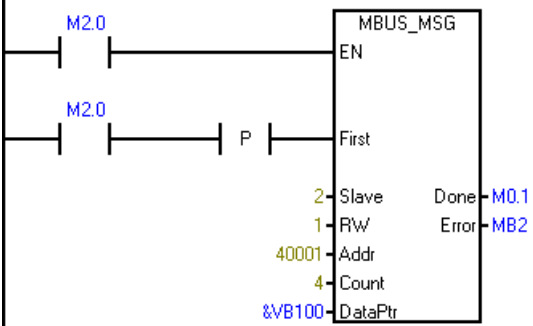
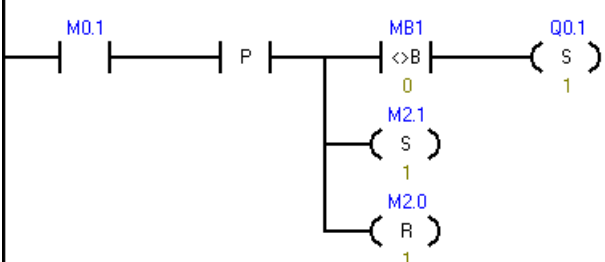
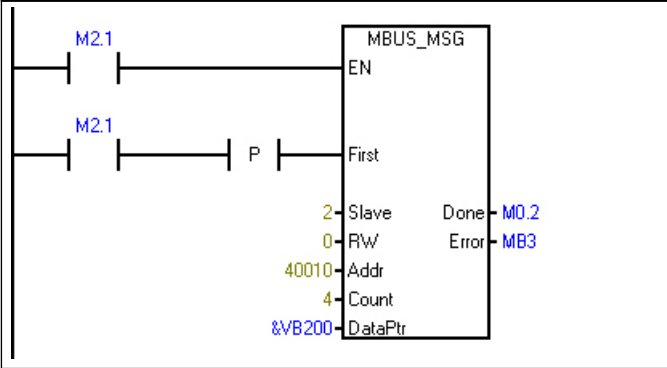
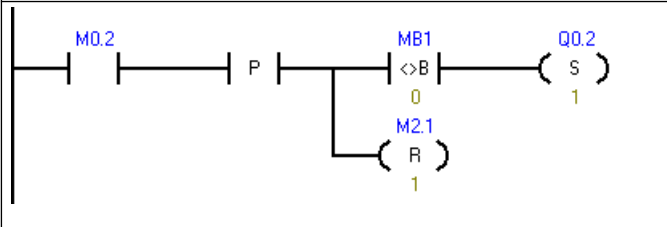
| LAD   | 说明   |
|---|--|
|  | <p>程序段 6</p> <p>第二个启用标志 (M2.1) 接通时，调用第二条 MBUS_MSG 指令。只需为启用该指令的第一次扫描设置 First 参数。</p> <p>该指令会对从站 2 的 4 个保持寄存器执行读取 (RW = 0) 操作。数据从 Modbus 从站中的地址 40010 - 40013 读取，并复制到 CPU 中的 VB200 - VB207 (4 个字)。</p> |
|  | <p>程序段 7</p> <p>第二条 MBUS_MSG 指令完成 (“完成”(Done) 位从 0 变为 1) 后，清除第二条 MBUS_MSG 指令的启用标志。</p> <p>如果错误 (MB1) 不为零，则置位 Q0.2 显示错误。</p>  |

### 11.3.5 Modbus RTU 高级用户信息

#### 概述

本主题包含可供 Modbus RTU 主站库的高级用户使用的信息。大多数用户不需要此信息，且不需要修改 Modbus RTU 主站库的默认操作。

#### 重试

如果检测到下列任一错误，Modbus 主站指令会自动向从站设备重新发送请求：

- 在响应超时时间 (MBUS\_CTRL/MB\_CTRL2 指令中的 Timeout 参数) 内没有响应 (错误代码 3)。
- 响应字符之间的时间超出允许值 (错误代码 3)。
- 来自从站的响应中存在奇偶校验错误 (错误代码 1)。
- 来自从站的响应中存在 CRC 错误 (错误代码 8)。
- 返回的功能与请求不符 (错误代码 7)。

Modbus 主站在设置 Done 和 Error 输出参数之前重新发送额外两次请求。



程序执行 MBUS\_CTRL/MB\_CTRL2 之后，可在 Modbus 主站符号表中找到符号 `mModbusRetries` 并更改该值，以此更改重试次数。`mModbusRetries` 值为 BYTE 类型，范围为 0 到 255 次。

## 字符间超时

如果响应中各字符之间的时间超出了分配的时间限制，则 Modbus 主站执行中止来自从站设备的响应。默认时间设为 100 毫秒，允许 Modbus 主站指令通过有线或电话调制解调器用于大部分从站设备。如果 CPU 检测到此错误，MBUS\_CTRL/MB\_CTRL2 指令会在 Error 参数中返回错误代码 3。

通信时，字符之间可能需要较长的时间，这可能是传输介质（例如电话调制解调器）的原因，也可能是因为从站设备本身需要较长的时间。执行 MBUS\_CTRL/MB\_CTRL2 之后，可在 Modbus 主站符号表中找到符号 `mModbusCharTimeout`，然后更改该值，以此延长该超时时间。`mModbusCharTimeout` 值是 INT 类型，范围为 1 到 30000 毫秒。

## 单个位与多个位/字写入功能

一些 Modbus 从站设备不支持试用 Modbus 功能写入单个离散输出位（Modbus 功能 5）或写入单个保持寄存器（Modbus 功能 6）。相反，这些设备只支持多位写入（Modbus 功能 15）或多寄存器写入（Modbus 功能 16）。如果从站设备不支持单个位/字 Modbus 功能，则 MBUS\_MSG/MB\_MSG2 指令返回错误代码 101。

Modbus 主站协议允许用户强制 MBUS\_MSG/MB\_MSG2 指令使用多个位/字 Modbus 功能，而不使用单个位/字 Modbus 功能。程序执行 MBUS\_CTRL/MB\_CTRL2 之后，可在 Modbus 主站符号表中找到符号 `mModbusForceMulti` 然后更改该值，以此强制执行多个位/字指令。将 `mModbusForceMulti` 设为 TRUE，以便在写入单个位或寄存器时强制使用多个位/字功能。

## 累加器用法

Modbus 主站指令使用累加器（AC0、AC1、AC2、AC3），它们显示在“交叉引用”列表中。Modbus 主站指令用于保存和恢复累加器中的值。执行指令时，所有 CPU 都会留存累加器中的所有用户数据。

## 保持寄存器地址大于 49999

Modbus 保持寄存器地址在 40001 到 49999 这一范围内。该范围足以满足大多数应用的要求，但有些 Modbus 从站设备将数据映射到地址范围更大的保持寄存器中。

MBUS\_MSG/MB\_MSG2 指令允许参数 **Addr** 采用其它范围，用于支持保持寄存器的扩展地址范围（地址 400001 至 465536）。

例如：要访问保持寄存器 16768，MBUS\_MSG/MB\_MSG2 的 **Addr** 参数应设为 416768。

扩展寻址允许访问 Modbus 协议支持的全部 65536 个可能地址。该扩展寻址仅适用于保持寄存器。

## 11.4 Modbus TCP 库

### 11.4.1 Modbus TCP 库功能

Modbus TCP 是通过工业以太网 TCP/IP 网络传输的 Modbus 通信。S7-200 SMART 采用客户端-服务器方法，Modbus 客户端设备通过该方法发起与 Modbus 服务器设备的 TCP/IP 连接。建立连接后，客户端向服务器发出请求，服务器将响应客户端的请求。客户端可请求从服务器设备读取部分存储器，或将一定数量的数据写入服务器设备的存储器。如果请求有效，则服务器将响应该请求；如果请求无效，则会回复错误消息。

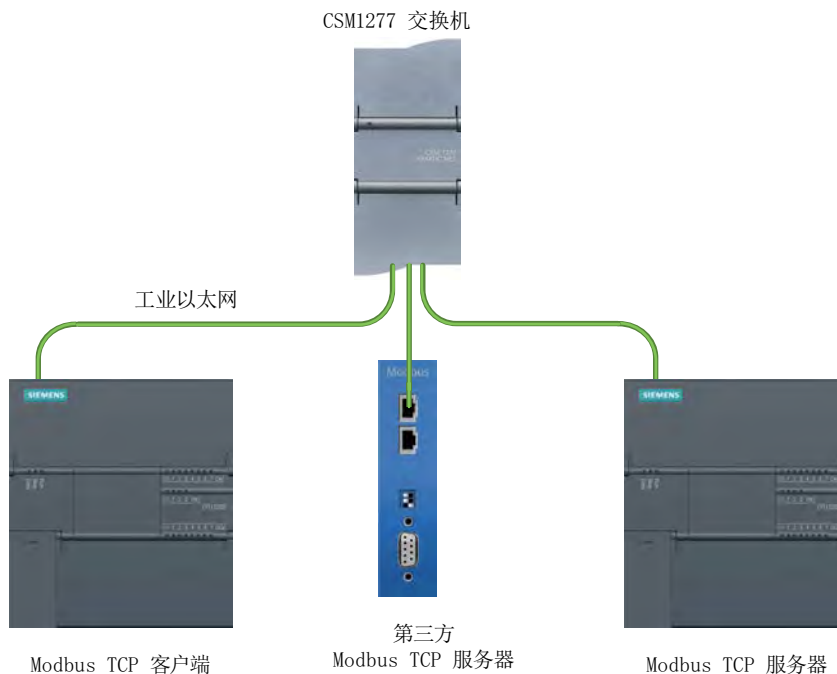

STEP 7-Micro/WIN SMART 提供了两种 Modbus TCP 库指令，这些指令位于 STEP 7-Micro/WIN SMART 项目树中“指令”(Instructions) 文件夹的“库”(Libraries) 文件夹中。

- MBUS\_CLIENT (页 596)
- MBUS\_SERVER (页 601)

## Modbus TCP 客户端协议

Modbus 客户端指令 (MBUS\_CLIENT) 使用 CPU 的以下资源:

- 每次连接至 Modbus 服务器，均有一个主动连接资源。MBUS\_CLIENT 自动生成连接 ID。
- Modbus 客户端使用以下程序实体：
  - 1 个子程序
  - 2849 个字节的程序空间
  - V 存储器的 638 字节模块（用于指令符号）  
必须从 STEP 7-Micro/WIN SMART 的库存储器命令中为该模块分配起始地址。将 MBUS\_CLIENT 指令置于程序中后，可从项目树中的“程序块”(Program Block) 或“程序块 > 库”(Program Block > Library) 文件夹访问库存储器命令。

## Modbus TCP 服务器协议

Modbus 服务器指令 (MBUS\_SERVER) 使用 CPU 的以下资源:

- 每次连接至 Modbus 服务器，均有一个被动连接资源。MBUS\_SERVER 自动生成连接 ID。
- Modbus 服务器使用下列程序实体：
  - 1 个子程序
  - 2969 个字节的程序空间
  - V 存储器的 445 字节模块（用于指令符号）  
必须从 STEP 7-Micro/WIN SMART 的库存储器命令中为该模块分配起始地址。将 MBUS\_SERVER 指令置于程序中后，可从项目树中的“程序块”(Program Block) 或“程序块 > 库”(Program Block > Library) 文件夹访问库存储器命令。

## 11.4.2 Modbus TCP 客户端

## 11.4.2.1 MBUS\_CLIENT 指令

表格 11-14 MBUS\_CLIENT 指令

| LAD/FBD | STL  | 说明   |
|---------|--|--|
|         | <pre>Call MBUS_CLIENT Req, Connect, IPAddr1, IPAddr2, IPAddr3, IPAddr4, IP_Port, RW, Addr, Count, DataPtr, Done, Error</pre> | <p>MBUS_CLIENT 作为 Modbus TCP 客户端通过 S7-200 SMART CPU 上的以太网端口进行通信。</p> <p>MBUS_CLIENT 可建立客户端-服务器连接、发送 Modbus 功能请求、接收客户端响应，以及连接至 Modbus TCP 服务器和断开与此服务器的连接。</p> |

程序执行周期每次扫描都必须调用 MBUS\_CLIENT，直到 Done 输出为 TRUE。在每个周期中，MBUS\_CLIENT 均会退出，以便程序可以继续运行。客户端完成请求时，MBUS\_CLIENT 将 Done 设置为 TRUE。

表格 11-15 参数的数据类型

| 参数和类型   | 数据类型 | 说明  |
|---------|------|---|
| Req     | IN   | BOOL<br>Req 参数允许程序向服务器发送 Modbus 请求。<br>FALSE: 无 Modbus 通信请求<br>TRUE: 请求与 Modbus TCP 服务器进行通信   |
| Connect | IN   | BOOL<br>Connect 参数允许程序连接到 Modbus 服务器设备或断开与此设备的连接。<br>如果 Connect = TRUE 且不存在连接，则 MBUS_CLIENT 尝试与分配的 IP 地址和端口号建立连接。<br>如果 Connect = FALSE 且存在连接，则 MBUS_CLIENT 尝试断开连接操作。当 Connect = FALSE 时，CPU 会忽略任何进一步请求。这意味着，如果程序调用 MBUS_CLIENT（相应的 Req = TRUE，但 Connect = FALSE），则 CPU 会忽略该请求。 |

| 参数和类型   |        | 数据类型  | 说明  |
|---------|--------|-------|---|
| IPAddr1 | IN     | BYTE  | 客户端尝试连接、且随后使用 Modbus 应用协议进行通信的服务器的 IP 地址的第一个八位字节。   |
| IPAddr2 | IN     | BYTE  | 客户端尝试连接、且随后使用 Modbus 应用协议进行通信的服务器的 IP 地址的第二个八位字节。   |
| IPAddr3 | IN     | BYTE  | 客户端尝试连接、且随后使用 Modbus 应用协议进行通信的服务器的 IP 地址的第三个八位字节。   |
| IPAddr4 | IN     | BYTE  | 客户端尝试连接、且随后使用 Modbus 应用协议进行通信的服务器的 IP 地址的第四个八位字节。   |
| IP_Port | IN     | WORD  | 客户端尝试连接、且随后使用 Modbus TCP 进行通信的服务器的端口号。<br>默认值：502<br>将端口设置为设备的实际端口号。  |
| RW      | IN     | BYTE  | 分配请求类型（读取或写入），其中 0 = 读取，1 = 写入。有关详细信息，请参见下面的 Modbus 功能表。  |
| Addr    | IN     | DWORD | Modbus 起始地址：分配要通过 MBUS_CLIENT 进行访问的数据的起始地址。有关详细信息，请参见下面的 Modbus 功能表。  |
| Count   | IN     | INT   | Modbus 数据长度：此请求中要访问的位或保持寄存器的数量<br>范围 10001 至 19999 和 30001 至 39999 是只读地址。对于输入和输出位，最大 Count 值为 1920 位。对于输入和保持寄存器，最大 Count 值为 120 字。<br>有关详细信息，请参见下面的 Modbus 功能表。                           |
| DataPtr | IN_OUT | DWORD | 指向 Modbus 数据寄存器的指针：DataPtr 指向与读取或写入请求关联的数据的 V 存储位置。对于读取请求，此位置是存储从 Modbus 服务器读取的数据的第一个存储位置。对于写入请求，此位置是要写入 Modbus 服务器的数据的第一个存储位置。   |
| Done    | OUT    | BOOL  | TRUE：以下任一条件时为真： <ul style="list-style-type: none"> <li>• 客户端已与服务器建立连接</li> <li>• 客户端已与服务器断开连接</li> <li>• 客户端已接收 Modbus 响应</li> <li>• 发生错误</li> </ul> FALSE：客户端正忙于建立连接或等待来自服务器的 Modbus 响应。 |
| Error   | OUT    | BOOL  | 指令执行结果<br>仅在发生错误后的一个周期内有效   |

**RW 和 Addr 参数选择 Modbus 通信功能**

MBUS\_CLIENT 指令使用 RW 输入指示读取或写入功能，使用 Addr 输入定义要读取或写入的数据类型。

下表显示了 MBUS\_CLIENT 指令根据 RW 和 Addr 输入参数提供的 Modbus 功能：

| FC | 功能    | RW | Addr                                | Count      | CPU 地址         |
|----|-------|----|-------------------------------------|------------|----------------|
| 01 | 读取位   | 0  | 00001 至 09999                       | 1 至 1920 位 | Q0.0 至 Q1151.7 |
| 02 | 读取位   | 0  | 10001 至 19999                       | 1 至 1920 位 | I0.0 至 I1151.7 |
| 03 | 读取字   | 0  | 40001 至 49999<br>400001 至<br>465535 | 1 至 120 字  | V 存储器          |
| 04 | 读取字   | 0  | 30001 至 39999                       | 1 至 120 字  | AIW0 - AIW110  |
| 05 | 写入单个位 | 1  | 00001 至 09999                       | 1 位        | Q0.0 至 Q1151.7 |
| 06 | 写入单个字 | 1  | 40001 至 49999<br>400001 至<br>465535 | 1 个字       | V 存储器          |
| 15 | 写入多个位 | 1  | 00001 至 09999                       | 1 至 1920 位 | Q0.0 至 Q1151.7 |
| 16 | 写入多个字 | 1  | 40001 至 49999<br>400001 至<br>465535 | 1 至 120 字  | V 存储器          |

## 多个客户端连接

Modbus TCP 客户端可支持多个连接，最多可达 PLC 允许的开放式用户通信连接的最大数。PLC 的连接总数（包括 Modbus TCP 客户端和服务端）不得超过支持的开放式用户通信连接的最大数 (页 462)。多个客户端连接必须具有不同的 IPAddr 或 IP\_Port 输入参数。

## 建立连接

当 Connect 输入为 TRUE 时，客户端尝试与采用所提供 IP 地址和 IP 端口的服务器设备建立连接。如果服务器设备无法访问，连接请求最终会超时，这可能需要几秒钟。当连接请求正在进行时，任何其它操作均无法将其中断或中止。如果服务器不可用，则会立即拒绝客户端的连接请求。如果服务器可用，则客户端会建立连接，并可向服务器发送请求。如果没有可用于 Modbus 客户端的连接资源，则 MBUS\_CLIENT 指令将返回错误。

## 处理请求

客户端仅在 Connect = TRUE 时处理请求。客户端与服务器建立连接后，在没有 Modbus 请求处于激活状态时，程序会通过调用 MBUS\_CLIENT (Req = TRUE) 发送新请求。Modbus 客户端执行请求时，会捕获所有输入值。通过边沿检测元素（例如，上升沿）使 Req 输入呈脉冲形式，这会使指令发送一次请求。在请求处于激活状态时对输入值所做的任何后续更改都会导致 MBUS\_CLIENT 返回错误代码。

客户端向服务器发送请求后，客户端会等待 mReceiveTimeout 时间段的响应。客户端在等待响应时，不可用于其它 Modbus 操作。如果客户端在 mReceiveTimeout 时间段内未收到响应，MBUS\_CLIENT 将返回错误。

如果客户端收到来自服务器的有效响应，其将根据响应处理后续操作。随后，客户端返回到就绪状态，并可用于来自程序的其它请求。

## 断开已建立的连接

如果 Connect 输入为 FALSE，且客户端和服务端之间存在主动连接时，客户端会尝试断开与服务器的连接。如果正在进行连接或发送操作，则断开连接操作将返回错误。断开连接请求不能中断任何操作。如果没有正在进行的操作，则 CPU 将终止主动连接，且客户端返回空闲状态。随后，连接资源将可用于 CPU 中的其它操作。

## 11.4.2.2 Modbus TCP 客户端执行错误代码

MBUS\_CLIENT 指令 (页 596)可返回以下错误代码:

| 错误 (十进制) | 说明   |
|----------|--|
| 0        | 无错误  |
| 32       | 未知状态<br>检查网络连接, 查看程序是否未修改任何会干扰客户端/服务器通信的库符号。                           |
| 33       | 连接正忙于另一个请求。一个连接一次只能用于一个 Modbus 请求。                                     |
| 34       | Addr 输入是非法值。   |
| 35       | Count 输入是非法值。  |
| 36       | RW 输入是非法值。   |
| 37       | 请求的事务 ID 与服务器的响应不匹配。此错误表示服务器设备存在问题, 或者响应请求的服务器设备错误。<br>从服务器收到无效的协议 ID。 |
| 38       | 从服务器收到无效的协议 ID。  |
| 39       | 服务器发送的字节数与“Count”输入值不匹配  |
| 40       | 请求的单元标识符与服务器的响应不匹配   |
| 41       | 请求的功能代码与服务器的响应不匹配  |
| 42       | 服务器发送的数据与 Modbus TCP 写入功能请求的数据不匹配                                      |
| 43       | 接收超时: 服务器在 mReceiveTimeout 时间段内没有响应。检查与 Modbus 服务器设备的连接。               |
| 44       | 输入值与激活请求的值不匹配。   |
| 45       | Modbus 数据寄存器范围超出 V 存储器范围。  |

除了上面列出的 MBUS\_CLIENT 错误之外, 另请参见“Modbus TCP 常规异常代码 (页 612)”和“开放式用户通信错误代码 (页 637)”



### 11.4.3 Modbus TCP 服务器

#### 11.4.3.1 MBUS\_SERVER 指令

表格 11-16 MBUS\_SERVER 指令

| LAD/FBD | STL   | 说明   |
|---------|---|--|
|         | <pre>Call MBUS_SERVER Connect, IP_Port, MaxIQ, MaxAI, MaxHold, HoldStart, Done, Error</pre> | <p>MBUS_SERVER 作为 Modbus TCP 服务器通过以太网端口进行通信。</p> <p>MBUS_SERVER 可接受与 Modbus TCP 客户端连接请求、接收 Modbus 功能请求，以及发送响应消息。</p> |

在每次扫描中执行 MBUS\_SERVER 指令，以便 Modbus 服务器可在合理时间内响应 Modbus 客户端的请求。MBUS\_SERVER 指令用于建立连接、接收请求和发送响应。每次扫描时，程序均应调用 MBUS\_SERVER，否则 Modbus 服务器无法正常运行。

表格 11-17 参数的数据类型

| 参数和类型   | 数据类型 | 说明   |
|---------|------|--|
| Connect | IN   | <p>BOOL</p> <p>可使用 Connect 参数连接至客户端设备，或从客户端设备断开连接。Modbus 服务器尝试创建“被动”连接，这表示服务器将接受来自任一请求 IP 地址的连接请求。</p> <p>如果 Connect = TRUE，且客户端尚未与服务器建立连接，则服务器将被动监听 TCP 连接请求。</p> <p>如果 Connect = FALSE 且存在连接，则服务器将发起断开连接操作。因此，程序可使用 Connect 参数来控制服务器何时可接受连接。当 Connect = FALSE 时，MBUS_SERVER 不会执行其它操作。</p> <p>请注意，MBUS_SERVER 可在发生特定 TCP 错误时自动发起断开连接操作。</p> |
| IP_Port | IN   | <p>WORD</p> <p>客户端将尝试连接、且使用 Modbus 应用协议进行通信的服务器的端口号。</p> <p>默认值：502</p> <p>将端口设置为设备的实际端口号</p>  |

| 参数和类型     |     | 数据类型  | 说明  |
|-----------|-----|-------|---|
| MaxIQ     | IN  | WORD  | 参数 MaxIQ 将可用于 Modbus 地址 0xxxx 到 1xxxx 的 I 和 Q 点数设置为 0 至 256。值 0 表示禁用对输入和输出的所有读取和写入。建议将 MaxIQ 值设置为 256。  |
| MaxAI     | IN  | WORD  | 参数 MaxAI 将可用于 Modbus 地址 3xxxx 的字输入 (AI) 数设置为 0 至 56。值 0 表示禁用对模拟量输入的读取。要允许访问所有 CPU 模拟量输入，MaxAI 的建议值如下： <ul style="list-style-type: none"> <li>• 对于 CPU CR40 和 CR60，为 0</li> <li>• 对于所有其它 CPU 型号，为 56</li> </ul>                          |
| MaxHold   | IN  | WORD  | 参数 MaxHold 设置可用于 Modbus 地址 4xxxx 或 4yyyyy 的 V 存储器中的字保持寄存器数。例如，如果要允许 Modbus 客户端访问 2000 字节的 V 存储器，则将 MaxHold 的值设置为 1000 字（保持寄存器）。   |
| HoldStart | IN  | DWORD | 参数 HoldStart 为指向 V 存储器中保持寄存器起始位置的指针。通常将该值设置为 &VBO（VBO 地址）。可将其它 V 存储器地址设置为保持寄存器的起始地址，以允许在项目的其他位置使用 VBO。Modbus 客户端可访问 V 存储器的 HoldStart 字数（从 MaxHold 开始）。<br>如果 HoldStart 指向超出允许范围的存储位置，则 Modbus TCP 库指令将返回错误。CPU 还会生成非致命错误：间接寻址错误 (0x06)。 |
| Done      | OUT | BOOL  | TRUE: MBUS_SERVER 执行下列操作之一： <ul style="list-style-type: none"> <li>• 连接至客户端设备</li> <li>• 与客户端断开连接</li> <li>• 响应 Modbus 请求</li> <li>• 返回错误</li> </ul> FALSE: 没有请求用于此程序周期   |
| Error     | OUT | BYTE  | 指令执行结果<br>仅在发生错误后的一个周期内有效   |

## 断开连接

当 Connect = TRUE 时，CPU 使用来自开放式用户通信可用连接的一个被动连接资源。在程序请求 Modbus 操作时，保持 Connect 输入为 TRUE。可将 Connect 设为 FALSE，以释放连接资源。Modbus 服务器请求连接时，CPU 会捕获输入参数的值。如果在 Connect = TRUE 时更改输入值，则 MBUS\_SERVER 会返回错误。

### 11.4.3.2 Modbus TCP 服务器执行错误代码

MBUS\_SERVER 指令 (页 601) 可返回以下错误代码:

| 错误 (十进制) | 说明   |
|----------|--|
| 0        | 无错误  |
| 32       | 未知状态<br>检查网络连接, 查看程序是否未修改任何会干扰客户端/服务器通信的库符号。 |
| 33       | 输入 MaxIQ 的值无效                                |
| 34       | 输入 MaxAI 的值无效                                |
| 35       | 输入 MaxHold 的值无效                              |
| 36       | HoldStart 输入不在 V 存储器中, 或者保持寄存器的范围超出 V 存储器范围  |
| 37       | 保持寄存器与 Modbus 服务器符号重叠                        |
| 38       | 输入值与当前连接的值不匹配。复位连接以更新输入值。                    |

除了上面列出的 MBUS\_SERVER 错误之外, 另请参见“Modbus TCP 常规异常代码 (页 612)”和“开放式用户通信错误代码 (页 637)”

### 11.4.4 示例: Modbus TCP 应用程序

以下示例为两个 Modbus TCP 客户端与两个 Modbus TCP 服务器进行通信的项目。唯一的 IP 地址可标识每个服务器。程序逻辑可监视 MBUS\_CLIENT 指令的“完成”输出, 以确保程序不会中断正在进行的通信请求。该示例程序可执行下列功能:

- 写入输出位
- 读取输出位
- 写入保持寄存器
- 读取保持寄存器

程序、程序段和符号注释描述了下表中 Modbus TCP 示例程序的功能。

此示例的基本描述:

两个 Modbus 客户端与两个 Modbus 服务器设备建立连接。

Modbus 服务器 01: IP 地址 192.168.2.10, 端口 502

Modbus 服务器 02: IP 地址 192.168.2.66, 端口 502

11.4 Modbus TCP 库

当CPU输入0转换为TRUE时，将启动一个序列，在该序列中 Modbus 客户端向两个 Modbus 服务器发送写入和读取请求。CPU 输入 0 设置为 False 时将关闭该序列。

| LAD   | 说明                                  |   |    |             |      |   |              |     |                      |             |      |   |              |      |                      |               |       |                                  |             |       |  |             |       |                                |     |      |                           |              |       |   |              |       |                                 |  |
|---|-------------------------------------|---|----|-------------|------|---|--------------|-----|----------------------|-------------|------|---|--------------|------|----------------------|---------------|-------|----------------------------------|-------------|-------|--|-------------|-------|--------------------------------|-----|------|---------------------------|--------------|-------|---|--------------|-------|---------------------------------|--|
|   | <p>程序段 1:</p> <p>启动时，清除所有标志和错误。</p> |   |    |             |      |   |              |     |                      |             |      |   |              |      |                      |               |       |                                  |             |       |  |             |       |                                |     |      |                           |              |       |   |              |       |                                 |  |
| <table border="1" style="width: 100%; border-collapse: collapse;"> <thead> <tr> <th style="width: 15%;">符号</th> <th style="width: 15%;">地址</th> <th style="width: 70%;">注释</th> </tr> </thead> <tbody> <tr> <td>Conn01_Done</td> <td>M0.2</td> <td>Connection #1 has completed the current operation</td> </tr> <tr> <td>Conn01_Error</td> <td>MB6</td> <td>Connection #1 Status</td> </tr> <tr> <td>Conn02_Done</td> <td>M0.5</td> <td>Connection #2 has completed the current operation</td> </tr> <tr> <td>Conn02_Error</td> <td>MB12</td> <td>Connection #2 Status</td> </tr> <tr> <td>First_Scan_On</td> <td>SM0.1</td> <td>ON for the first scan cycle only</td> </tr> <tr> <td>ReadHoldReg</td> <td>M13.3</td> <td>Initiate a Read Holding Register request</td> </tr> <tr> <td>ReadOutputs</td> <td>M13.1</td> <td>Initiate a Read Output request</td> </tr> <tr> <td>Req</td> <td>M0.0</td> <td>Initiate a Modbus request</td> </tr> <tr> <td>WriteHoldReg</td> <td>M13.2</td> <td>Initiate a Write Holding Register request</td> </tr> <tr> <td>WriteOutputs</td> <td>M13.0</td> <td>Initiate a Write Output request</td> </tr> </tbody> </table> | 符号                                  | 地址  | 注释 | Conn01_Done | M0.2 | Connection #1 has completed the current operation | Conn01_Error | MB6 | Connection #1 Status | Conn02_Done | M0.5 | Connection #2 has completed the current operation | Conn02_Error | MB12 | Connection #2 Status | First_Scan_On | SM0.1 | ON for the first scan cycle only | ReadHoldReg | M13.3 | Initiate a Read Holding Register request | ReadOutputs | M13.1 | Initiate a Read Output request | Req | M0.0 | Initiate a Modbus request | WriteHoldReg | M13.2 | Initiate a Write Holding Register request | WriteOutputs | M13.0 | Initiate a Write Output request |  |
| 符号  | 地址                                  | 注释  |    |             |      |   |              |     |                      |             |      |   |              |      |                      |               |       |                                  |             |       |  |             |       |                                |     |      |                           |              |       |   |              |       |                                 |  |
| Conn01_Done   | M0.2                                | Connection #1 has completed the current operation |    |             |      |   |              |     |                      |             |      |   |              |      |                      |               |       |                                  |             |       |  |             |       |                                |     |      |                           |              |       |   |              |       |                                 |  |
| Conn01_Error  | MB6                                 | Connection #1 Status                              |    |             |      |   |              |     |                      |             |      |   |              |      |                      |               |       |                                  |             |       |  |             |       |                                |     |      |                           |              |       |   |              |       |                                 |  |
| Conn02_Done   | M0.5                                | Connection #2 has completed the current operation |    |             |      |   |              |     |                      |             |      |   |              |      |                      |               |       |                                  |             |       |  |             |       |                                |     |      |                           |              |       |   |              |       |                                 |  |
| Conn02_Error  | MB12                                | Connection #2 Status                              |    |             |      |   |              |     |                      |             |      |   |              |      |                      |               |       |                                  |             |       |  |             |       |                                |     |      |                           |              |       |   |              |       |                                 |  |
| First_Scan_On   | SM0.1                               | ON for the first scan cycle only                  |    |             |      |   |              |     |                      |             |      |   |              |      |                      |               |       |                                  |             |       |  |             |       |                                |     |      |                           |              |       |   |              |       |                                 |  |
| ReadHoldReg   | M13.3                               | Initiate a Read Holding Register request          |    |             |      |   |              |     |                      |             |      |   |              |      |                      |               |       |                                  |             |       |  |             |       |                                |     |      |                           |              |       |   |              |       |                                 |  |
| ReadOutputs   | M13.1                               | Initiate a Read Output request                    |    |             |      |   |              |     |                      |             |      |   |              |      |                      |               |       |                                  |             |       |  |             |       |                                |     |      |                           |              |       |   |              |       |                                 |  |
| Req   | M0.0                                | Initiate a Modbus request                         |    |             |      |   |              |     |                      |             |      |   |              |      |                      |               |       |                                  |             |       |  |             |       |                                |     |      |                           |              |       |   |              |       |                                 |  |
| WriteHoldReg  | M13.2                               | Initiate a Write Holding Register request         |    |             |      |   |              |     |                      |             |      |   |              |      |                      |               |       |                                  |             |       |  |             |       |                                |     |      |                           |              |       |   |              |       |                                 |  |
| WriteOutputs  | M13.0                               | Initiate a Write Output request                   |    |             |      |   |              |     |                      |             |      |   |              |      |                      |               |       |                                  |             |       |  |             |       |                                |     |      |                           |              |       |   |              |       |                                 |  |

| LAD   | 说明   |
|---|--|
| <p>The diagram shows a sequence of four parallel rungs. Each rung is triggered by the completion of a Modbus request (Conn01_Done:M0.2 and Conn02_Done:M0.5) and a pulse (P). The rungs perform the following actions:</p> <ul style="list-style-type: none"> <li><b>Rung 1:</b> Resets (R) WriteOutputs:M13.0, sets (S) ReadOutputs:M13.1, sends a request (Req:M0.0), and jumps (JMP) to the start of the next rung.</li> <li><b>Rung 2:</b> Resets (R) ReadOutputs:M13.1, sets (S) WriteHoldReg:M13.2, sends a request (Req:M0.0), and jumps (JMP) to the start of the next rung.</li> <li><b>Rung 3:</b> Resets (R) WriteHoldReg:M13.2, sets (S) ReadHoldReg:M13.3, sends a request (Req:M0.0), and jumps (JMP) to the start of the next rung.</li> <li><b>Rung 4:</b> Resets (R) ReadHoldReg:M13.3, sets (S) WriteOutputs:M13.0, sends a request (Req:M0.0), and jumps (JMP) to the start of the next rung.</li> </ul> | <p>程序段 2:</p> <p>两个客户端均完成 Modbus 请求后，将启动下一个 Modbus 请求。</p> |

11.4 Modbus TCP 库

| LAD  |        |   | 说明  |             |        |   |             |        |   |             |       |  |             |       |  |             |       |                                |              |       |   |              |       |   |              |       |                                 |  |  |  |
|--|--------|---|---|-------------|--------|---|-------------|--------|---|-------------|-------|--|-------------|-------|--|-------------|-------|--------------------------------|--------------|-------|---|--------------|-------|---|--------------|-------|---------------------------------|--|--|--|
| <table border="1"> <thead> <tr> <th>符号</th> <th>地址</th> <th>注释</th> </tr> </thead> <tbody> <tr> <td>Conn01_Done</td> <td>M0.2</td> <td>Connection #1 has completed the current operation</td> </tr> <tr> <td>Conn02_Done</td> <td>M0.5</td> <td>Connection #2 has completed the current operation</td> </tr> <tr> <td>ReadHoldReg</td> <td>M13.3</td> <td>Initiate a Read Holding Register request</td> </tr> <tr> <td>ReadOutputs</td> <td>M13.1</td> <td>Initiate a Read Output request</td> </tr> <tr> <td>Req</td> <td>M0.0</td> <td>Initiate a Modbus request</td> </tr> <tr> <td>WriteHoldReg</td> <td>M13.2</td> <td>Initiate a Write Holding Register request</td> </tr> <tr> <td>WriteOutputs</td> <td>M13.0</td> <td>Initiate a Write Output request</td> </tr> </tbody> </table>                | 符号     | 地址  | 注释  | Conn01_Done | M0.2   | Connection #1 has completed the current operation | Conn02_Done | M0.5   | Connection #2 has completed the current operation | ReadHoldReg | M13.3 | Initiate a Read Holding Register request | ReadOutputs | M13.1 | Initiate a Read Output request           | Req         | M0.0  | Initiate a Modbus request      | WriteHoldReg | M13.2 | Initiate a Write Holding Register request | WriteOutputs | M13.0 | Initiate a Write Output request           |              |       |                                 |  |  |  |
| 符号   | 地址     | 注释  |   |             |        |   |             |        |   |             |       |  |             |       |  |             |       |                                |              |       |   |              |       |   |              |       |                                 |  |  |  |
| Conn01_Done  | M0.2   | Connection #1 has completed the current operation |   |             |        |   |             |        |   |             |       |  |             |       |  |             |       |                                |              |       |   |              |       |   |              |       |                                 |  |  |  |
| Conn02_Done  | M0.5   | Connection #2 has completed the current operation |   |             |        |   |             |        |   |             |       |  |             |       |  |             |       |                                |              |       |   |              |       |   |              |       |                                 |  |  |  |
| ReadHoldReg  | M13.3  | Initiate a Read Holding Register request          |   |             |        |   |             |        |   |             |       |  |             |       |  |             |       |                                |              |       |   |              |       |   |              |       |                                 |  |  |  |
| ReadOutputs  | M13.1  | Initiate a Read Output request                    |   |             |        |   |             |        |   |             |       |  |             |       |  |             |       |                                |              |       |   |              |       |   |              |       |                                 |  |  |  |
| Req  | M0.0   | Initiate a Modbus request                         |   |             |        |   |             |        |   |             |       |  |             |       |  |             |       |                                |              |       |   |              |       |   |              |       |                                 |  |  |  |
| WriteHoldReg   | M13.2  | Initiate a Write Holding Register request         |   |             |        |   |             |        |   |             |       |  |             |       |  |             |       |                                |              |       |   |              |       |   |              |       |                                 |  |  |  |
| WriteOutputs   | M13.0  | Initiate a Write Output request                   |   |             |        |   |             |        |   |             |       |  |             |       |  |             |       |                                |              |       |   |              |       |   |              |       |                                 |  |  |  |
| <p>Enter comment</p> <p>1</p> <p>LBL</p>   |        |   | 程序段 3:  |             |        |   |             |        |   |             |       |  |             |       |  |             |       |                                |              |       |   |              |       |   |              |       |                                 |  |  |  |
|  |        |   | <p>程序段 4:</p> <p>CPU_Input 0 上升沿触发 Modbus 请求序列开始在 V 存储器中写入一些数据，以发送到 Modbus 服务器。</p> <p>将 Req 输入位设为 TRUE。</p> <p>当 CPU_Input 0 为 False 时，停止发送 Modbus 请求。</p> |             |        |   |             |        |   |             |       |  |             |       |  |             |       |                                |              |       |   |              |       |   |              |       |                                 |  |  |  |
| <table border="1"> <thead> <tr> <th>符号</th> <th>地址</th> <th>注释</th> </tr> </thead> <tbody> <tr> <td>Conn01_Data</td> <td>VD1000</td> <td>Connection #1 Data Location</td> </tr> <tr> <td>Conn02_Data</td> <td>VD1500</td> <td>Connection #2 Data Location</td> </tr> <tr> <td>CPU_Input0</td> <td>I0.0</td> <td></td> </tr> <tr> <td>ReadHoldReg</td> <td>M13.3</td> <td>Initiate a Read Holding Register request</td> </tr> <tr> <td>ReadOutputs</td> <td>M13.1</td> <td>Initiate a Read Output request</td> </tr> <tr> <td>Req</td> <td>M0.0</td> <td>Initiate a Modbus request</td> </tr> <tr> <td>WriteHoldReg</td> <td>M13.2</td> <td>Initiate a Write Holding Register request</td> </tr> <tr> <td>WriteOutputs</td> <td>M13.0</td> <td>Initiate a Write Output request</td> </tr> </tbody> </table> | 符号     | 地址  | 注释  | Conn01_Data | VD1000 | Connection #1 Data Location                       | Conn02_Data | VD1500 | Connection #2 Data Location                       | CPU_Input0  | I0.0  |  | ReadHoldReg | M13.3 | Initiate a Read Holding Register request | ReadOutputs | M13.1 | Initiate a Read Output request | Req          | M0.0  | Initiate a Modbus request                 | WriteHoldReg | M13.2 | Initiate a Write Holding Register request | WriteOutputs | M13.0 | Initiate a Write Output request |  |  |  |
| 符号   | 地址     | 注释  |   |             |        |   |             |        |   |             |       |  |             |       |  |             |       |                                |              |       |   |              |       |   |              |       |                                 |  |  |  |
| Conn01_Data  | VD1000 | Connection #1 Data Location                       |   |             |        |   |             |        |   |             |       |  |             |       |  |             |       |                                |              |       |   |              |       |   |              |       |                                 |  |  |  |
| Conn02_Data  | VD1500 | Connection #2 Data Location                       |   |             |        |   |             |        |   |             |       |  |             |       |  |             |       |                                |              |       |   |              |       |   |              |       |                                 |  |  |  |
| CPU_Input0   | I0.0   |   |   |             |        |   |             |        |   |             |       |  |             |       |  |             |       |                                |              |       |   |              |       |   |              |       |                                 |  |  |  |
| ReadHoldReg  | M13.3  | Initiate a Read Holding Register request          |   |             |        |   |             |        |   |             |       |  |             |       |  |             |       |                                |              |       |   |              |       |   |              |       |                                 |  |  |  |
| ReadOutputs  | M13.1  | Initiate a Read Output request                    |   |             |        |   |             |        |   |             |       |  |             |       |  |             |       |                                |              |       |   |              |       |   |              |       |                                 |  |  |  |
| Req  | M0.0   | Initiate a Modbus request                         |   |             |        |   |             |        |   |             |       |  |             |       |  |             |       |                                |              |       |   |              |       |   |              |       |                                 |  |  |  |
| WriteHoldReg   | M13.2  | Initiate a Write Holding Register request         |   |             |        |   |             |        |   |             |       |  |             |       |  |             |       |                                |              |       |   |              |       |   |              |       |                                 |  |  |  |
| WriteOutputs   | M13.0  | Initiate a Write Output request                   |   |             |        |   |             |        |   |             |       |  |             |       |  |             |       |                                |              |       |   |              |       |   |              |       |                                 |  |  |  |

| LAD          |       | 说明  |
|--------------|-------|---|
|              |       | <p>程序段 5:</p> <p>设置所选 Modbus 功能的读/写模式和地址。</p> <p>写入输出 = 功能代码 5 (单个) / 15 (多个)。</p> <p>读取输出 = 功能代码 1。</p> <p>写入保持寄存器 = 功能代码 6 (单个) / 16 (多个)。</p> <p>读取保持寄存器 = 功能代码 3。</p> |
| 符号           | 地址    | 注释  |
| Addr         | MD2   | Modbus Address  |
| Always_On    | SM0.0 | Always ON   |
| ReadHoldReg  | M13.3 | Initiate a Read Holding Register request  |
| ReadOutputs  | M13.1 | Initiate a Read Output request  |
| RW           | MB1   | 0 = Read Data; 1 = Write Data   |
| WriteHoldReg | M13.2 | Initiate a Write Holding Register request   |
| WriteOutputs | M13.0 | Initiate a Write Output request   |

11.4 Modbus TCP 库

| LAD  | 说明   |   |    |      |     |                |           |       |           |             |        |                             |             |      |   |              |     |                      |     |      |                           |    |     |                               |  |
|--|--|---|----|------|-----|----------------|-----------|-------|-----------|-------------|--------|-----------------------------|-------------|------|---|--------------|-----|----------------------|-----|------|---------------------------|----|-----|-------------------------------|--|
|  | <p>程序段 6:</p> <p>Modbus 客户端 01 与 Modbus 服务器 01 建立连接。</p> <p>Req 为 TRUE 时，向服务器发送 Modbus 请求。</p> <p>Modbus 客户端接收并处理来自服务器的响应后，MBUS_CLIENT 指令会将 Done 输出设置为 TRUE。</p> |   |    |      |     |                |           |       |           |             |        |                             |             |      |   |              |     |                      |     |      |                           |    |     |                               |  |
| <table border="1" style="width: 100%; border-collapse: collapse;"> <thead> <tr> <th style="width: 15%;">符号</th> <th style="width: 15%;">地址</th> <th style="width: 70%;">注释</th> </tr> </thead> <tbody> <tr> <td>Addr</td> <td>MD2</td> <td>Modbus Address</td> </tr> <tr> <td>Always_On</td> <td>SM0.0</td> <td>Always ON</td> </tr> <tr> <td>Conn01_Data</td> <td>VD1000</td> <td>Connection #1 Data Location</td> </tr> <tr> <td>Conn01_Done</td> <td>M0.2</td> <td>Connection #1 has completed the current operation</td> </tr> <tr> <td>Conn01_Error</td> <td>MB6</td> <td>Connection #1 Status</td> </tr> <tr> <td>Req</td> <td>M0.0</td> <td>Initiate a Modbus request</td> </tr> <tr> <td>RW</td> <td>MB1</td> <td>0 = Read Data; 1 = Write Data</td> </tr> </tbody> </table> | 符号   | 地址  | 注释 | Addr | MD2 | Modbus Address | Always_On | SM0.0 | Always ON | Conn01_Data | VD1000 | Connection #1 Data Location | Conn01_Done | M0.2 | Connection #1 has completed the current operation | Conn01_Error | MB6 | Connection #1 Status | Req | M0.0 | Initiate a Modbus request | RW | MB1 | 0 = Read Data; 1 = Write Data |  |
| 符号   | 地址   | 注释  |    |      |     |                |           |       |           |             |        |                             |             |      |   |              |     |                      |     |      |                           |    |     |                               |  |
| Addr   | MD2  | Modbus Address                                    |    |      |     |                |           |       |           |             |        |                             |             |      |   |              |     |                      |     |      |                           |    |     |                               |  |
| Always_On  | SM0.0  | Always ON   |    |      |     |                |           |       |           |             |        |                             |             |      |   |              |     |                      |     |      |                           |    |     |                               |  |
| Conn01_Data  | VD1000   | Connection #1 Data Location                       |    |      |     |                |           |       |           |             |        |                             |             |      |   |              |     |                      |     |      |                           |    |     |                               |  |
| Conn01_Done  | M0.2   | Connection #1 has completed the current operation |    |      |     |                |           |       |           |             |        |                             |             |      |   |              |     |                      |     |      |                           |    |     |                               |  |
| Conn01_Error   | MB6  | Connection #1 Status                              |    |      |     |                |           |       |           |             |        |                             |             |      |   |              |     |                      |     |      |                           |    |     |                               |  |
| Req  | M0.0   | Initiate a Modbus request                         |    |      |     |                |           |       |           |             |        |                             |             |      |   |              |     |                      |     |      |                           |    |     |                               |  |
| RW   | MB1  | 0 = Read Data; 1 = Write Data                     |    |      |     |                |           |       |           |             |        |                             |             |      |   |              |     |                      |     |      |                           |    |     |                               |  |



| LAD   | 说明   |   |    |      |     |                |           |       |           |             |        |                             |             |      |   |              |      |                      |     |      |                           |    |     |                               |  |
|---|--|---|----|------|-----|----------------|-----------|-------|-----------|-------------|--------|-----------------------------|-------------|------|---|--------------|------|----------------------|-----|------|---------------------------|----|-----|-------------------------------|--|
|   | <p>程序段 7:</p> <p>Modbus 客户端 02 与 Modbus 服务器 02 建立连接。</p> <p>Req 为 TRUE 时，向服务器发送 Modbus 请求。</p> <p>Modbus 客户端接收并处理来自服务器的响应后，MBUS_CLIENT 指令会将 Done 输出设置为 TRUE。</p> |   |    |      |     |                |           |       |           |             |        |                             |             |      |   |              |      |                      |     |      |                           |    |     |                               |  |
| <table border="1"> <thead> <tr> <th>符号</th> <th>地址</th> <th>注释</th> </tr> </thead> <tbody> <tr> <td>Addr</td> <td>MD2</td> <td>Modbus Address</td> </tr> <tr> <td>Always_On</td> <td>SM0.0</td> <td>Always ON</td> </tr> <tr> <td>Conn02_Data</td> <td>VD1500</td> <td>Connection #2 Data Location</td> </tr> <tr> <td>Conn02_Done</td> <td>M0.5</td> <td>Connection #2 has completed the current operation</td> </tr> <tr> <td>Conn02_Error</td> <td>MB12</td> <td>Connection #2 Status</td> </tr> <tr> <td>Req</td> <td>M0.0</td> <td>Initiate a Modbus request</td> </tr> <tr> <td>RW</td> <td>MB1</td> <td>0 = Read Data; 1 = Write Data</td> </tr> </tbody> </table> | 符号   | 地址  | 注释 | Addr | MD2 | Modbus Address | Always_On | SM0.0 | Always ON | Conn02_Data | VD1500 | Connection #2 Data Location | Conn02_Done | M0.5 | Connection #2 has completed the current operation | Conn02_Error | MB12 | Connection #2 Status | Req | M0.0 | Initiate a Modbus request | RW | MB1 | 0 = Read Data; 1 = Write Data |  |
| 符号  | 地址   | 注释  |    |      |     |                |           |       |           |             |        |                             |             |      |   |              |      |                      |     |      |                           |    |     |                               |  |
| Addr  | MD2  | Modbus Address                                    |    |      |     |                |           |       |           |             |        |                             |             |      |   |              |      |                      |     |      |                           |    |     |                               |  |
| Always_On   | SM0.0  | Always ON   |    |      |     |                |           |       |           |             |        |                             |             |      |   |              |      |                      |     |      |                           |    |     |                               |  |
| Conn02_Data   | VD1500   | Connection #2 Data Location                       |    |      |     |                |           |       |           |             |        |                             |             |      |   |              |      |                      |     |      |                           |    |     |                               |  |
| Conn02_Done   | M0.5   | Connection #2 has completed the current operation |    |      |     |                |           |       |           |             |        |                             |             |      |   |              |      |                      |     |      |                           |    |     |                               |  |
| Conn02_Error  | MB12   | Connection #2 Status                              |    |      |     |                |           |       |           |             |        |                             |             |      |   |              |      |                      |     |      |                           |    |     |                               |  |
| Req   | M0.0   | Initiate a Modbus request                         |    |      |     |                |           |       |           |             |        |                             |             |      |   |              |      |                      |     |      |                           |    |     |                               |  |
| RW  | MB1  | 0 = Read Data; 1 = Write Data                     |    |      |     |                |           |       |           |             |        |                             |             |      |   |              |      |                      |     |      |                           |    |     |                               |  |

### 11.4.5 Modbus TCP 高级用户信息

#### 概述

本主题包含 Modbus TCP 库的高级用户信息。大多数用户不需要此信息，也不需要修改 Modbus TCP 库的默认操作。

**MBUS\_CLIENT 变量**

下表显示了一些 Modbus 客户端变量，如果默认值不适用于您的应用，则可在程序中修改这些变量以调整 Modbus 客户端的操作：

| 变量                    | 数据类型 | 默认值   | 说明  |
|-----------------------|------|-------|---|
| mBlocked_Proc_Timeout | REAL | 3000  | 阻止过程超时：在将受阻的 Modbus 客户端实例移除（作为 ACTIVE）之前等待此实例的时间（以毫秒为单位）。例如，当程序发出客户端请求，且应用程序在完成请求之前停止执行客户端功能时，将发生这种情况。  |
| mModbus_Unit_ID       | WORD | 255   | Modbus 单元标识符：mModbus_Unit_ID 参数对应于 Modbus RTU 协议中的从站地址。如果 Modbus TCP 服务器用于 Modbus RTU 协议的网关，则 MB_UNIT_ID 可用于识别串行网络上连接的从站设备。MB_UNIT_ID 用于将请求转发到正确的 Modbus RTU 从站地址。<br>一些 Modbus TCP 设备可能要求 MB_UNIT_ID 参数在限制范围内。 |
| mReceiveTimeout       | REAL | 2000  | 接收消息超时：MBUS_CLIENT 等待服务器响应请求的时间（以毫秒为单位）。范围：500 - 65,535 毫秒。   |
| mConnected            | BOOL | FALSE | 连接状态：指示与指定服务器的连接状态是已连接还是已断开：<br>TRUE：已连接<br>FALSE：已断开连接<br>程序可在处理 MBUS_CLIENT 请求后检查 mConnected。   |
| mRetries              | BYTE | 3     | 重试次数：客户端在初始请求返回连接错误后，尝试断开连接并重新发送请求的次数<br>范围：0 至 255   |

**重试**

如果存在与连接相关的错误，Modbus 客户端指令会自动重新启动连接，并将请求重新发送至服务器设备：

设置 Done 和 Error 输出参数之前，Modbus 客户端会重新发送请求两次。

可通过在 Modbus 客户端符号表中查找符号 mModbusRetries，并在程序执行 MBUS\_CLIENT 之前更改值，来更改重试次数。mRetries 值为 BYTE，重试次数范围为 0 到 255。

## 单个位与多个位/字写入功能

一些 Modbus 服务器设备不支持 Modbus 功能写入单个离散输出位（Modbus 功能 5）或写入单个保持寄存器（Modbus 功能 6）。相反，这些设备只支持多位写入（Modbus 功能 15）或多寄存器写入（Modbus 功能 16）。如果服务器设备不支持单个位/字 Modbus 功能，则 MBUS\_CLIENT 指令将返回错误代码 1。

Modbus 客户端协议允许强制 MBUS\_CLIENT 指令使用多个位/字 Modbus 功能，而非使用单个位/字 Modbus 功能。可通过在 Modbus 客户端符号表中查找符号 mModbusForceMulti，并在程序执行 MBUS\_CLIENT 之前更改此值，来强制多个位/字指令。将 mModbusForceMulti 设置为 TRUE，可在写入单个位或寄存器时强制使用多个位/字功能。

## 保持寄存器地址大于 49999

Modbus 保持寄存器地址在 40001 到 49999 这一范围内。该范围足以满足大多数应用的要求，但有些 Modbus 从站设备将数据映射到地址范围更大的保持寄存器中。

MBUS\_CLIENT 指令允许参数 **Addr** 的附加范围，以支持 400001 至 465536 的保持寄存器地址的扩展范围。

例如，要访问保持寄存器 16768，请将 MBUS\_CLIENT 的 **Addr** 参数设置为 416768。

扩展寻址允许访问 Modbus 协议支持的全部 65536 个可能地址。此扩展寻址仅适用于保持寄存器。

## MBUS\_SERVER 变量

下表显示了一些 Modbus 服务器变量，如果默认值不适用于您的应用，则可在程序中修改这些变量以调整 Modbus 服务器的操作：

| 变量         | 数据类型 | 默认值 | 说明  |
|------------|------|-----|---|
| mConnected | BOOL | 0   | 连接状态：指示与指定客户端的连接状态是已连接还是已断开：<br>TRUE：已连接<br>FALSE：已断开连接<br>每次执行 MBUS_SERVER 指令后，连接状态均为最新。 |

### 11.4.6 Modbus TCP 常规异常代码

| 错误编号: | 说明  |
|-------|---|
| 1     | Modbus 异常 (代码 0x01): 非法功能 - 服务器不支持请求的功能                         |
| 2     | Modbus 异常 (代码 0x02): 非法数据地址 - Addr 加 Count 的请求地址范围超出了允许的服务器地址范围 |
| 3     | Modbus 异常 (代码 0x03): 非法数据值 - 服务器接收的 Modbus 协议出错                 |
| 4     | Modbus 异常 (代码 0x04): 服务器设备故障 - 服务器尝试执行请求的操作时, 发生不可恢复的错误         |
| 5     | Modbus 异常 (代码 0x05): 确认 - 服务器响应可能延迟; 稍后重新发送请求                   |
| 6     | Modbus 异常 (代码 0x06): 服务器设备忙 - 服务器拒绝了该消息; 重新发送请求                 |
| 7     | Modbus 异常 (代码 0x07): 否定确认 - 服务器因未知原因拒绝了该消息                      |
| 10    | Modbus 异常 (代码 0x0A): 网关路径不可用 - 通常表示网关组态错误或过载。(仅限 Modbus TCP)    |
| 11    | Modbus 异常 (代码 0x0B): 网关目标设备无法响应 - 通常表示设备未存在于网络上。(仅限 Modbus TCP) |

### 11.4.7 Modbus TCP 常规通信异常代码

Modbus TCP 通信异常代码如下:

| 错误代码 | 说明   |
|------|--|
| 161  | 数据长度参数大于允许的最大长度 (1024 字节)。                           |
| 162  | 数据缓冲区未处于 I、Q、M 或 V 存储区。                              |
| 163  | 数据缓冲区不适合存储区。   |
| 164  | 表格参数不适合存储区。  |
| 165  | 连接在其它上下文中被锁定。您正在尝试同时在背景 (Main 程序) 和中断例程中访问同一连接。      |
| 166  | UDP IP 地址或端口错误                                       |
| 167  | 实例不符: 在另一实例中连接为忙, 或是当发起请求时, 为所请求的连接 ID 保存的数据与输入数据不符。 |

| 错误代码 | 说明  |
|------|---|
| 168  | 由于连接从未创建，所以连接 ID 不存在，或连接按您的要求终止（使用 TDCON 指令）。   |
| 169  | 使用此连接 ID 的 TCON 操作正在进行中。  |
| 170  | 使用此连接 ID 的 TDCON 操作正在进行中。   |
| 171  | 使用此连接 ID 的 TSEND 指令正在进行中。   |
| 172  | 发生了临时通信错误。此时无法启动连接。请稍后重试。   |
| 173  | 连接伙伴拒绝或主动断开连接（伙伴将断开与此 CPU 的连接）。   |
| 174  | 无法与连接伙伴建立连接（连接请求无应答）。   |
| 175  | 连接因不一致而断开。断开并重新连接以纠正这种情况。   |
| 176  | 连接 ID 已与不同的 IP 地址、端口或 TSAP 组合配合使用。  |
| 177  | 没有连接资源可用。所有请求类型（主动/被动）的连接都在使用中。   |
| 178  | 本地或远程端口号被保留，或端口号已用于另一服务器（被动）连接。   |
| 179  | 已发生以下 IP 地址错误之一： <ul style="list-style-type: none"> <li>• IP 地址无效（例如，地址 0.0.0.0）。</li> <li>• 该 IP 地址是此 CPU 的 IP 地址。</li> <li>• 该 CPU 的 IP 地址为 0.0.0.0。</li> <li>• IP 地址为广播地址或多播地址。</li> </ul> |
| 180  | 本地或远程 TSAP 错误（仅 ISO-on-TCP）   |
| 181  | 连接 ID 无效（65535 保留）  |
| 182  | 主动/被动错误（UDP 只允许被动）  |
| 183  | 连接类型不在所允许的类型中。  |
| 184  | 没有待决操作，因此没有要报告的状态。  |
| 185  | 接收缓冲区过小：CPU 接收的字节数超出缓冲区支持的长度。CPU 丢弃额外的字节。   |
| 191  | 未知错误  |

## 11.5 开放式用户通信库

STEP 7-Micro/WIN SMART 开放式用户通信 (OUC) 库指令创建 OUC 指令 (页 267) (TCON、TSEND、TREC V 和 TDCON) 所需的表。库指令根据需要构建表，调用 OUC 指令，然后在库指令的输出中呈现状态值。CPU 使用库存储器创建表以传递到 OUC 指令。开放式用户通信库需要使用 50 个字节的 V 存储器。

库指令如下所示：

- TCP\_CONNECT：创建 TCP 连接。
- ISO\_CONNECT：创建 ISO-on-TCP 连接。
- UDP\_CONNECT：创建 UDP 连接。
- TCP\_SEND：发送用于 TCP 和 ISO-on-TCP 连接的数据指令。
- TCP\_RECV：接收用于 TCP 和 ISO-on-TCP 连接的数据指令。
- UDP\_SEND：发送用于 UDP 连接的数据指令。
- UDP\_RECV：接收用于 UDP 连接的数据指令。
- DISCONNECT：终止所有协议的连接。

---

#### 说明

CPU 型号 CPU CR20s、CPU CR30s、CPU CR40s 和 CPU CR60s 无以太网端口，不支持与使用以太网通信相关的所有功能。

---

#### 说明

只可从主程序或中断例程中调用库函数，但不可同时从这两个程序中调用。

---

### 11.5.1 OUC 库指令共用的参数

以下参数是 OUC 库指令共用的参数：

- EN：将 EN 输入设置为 TRUE 以调用指令。必须将 EN 输入设置为 TRUE，直到指令完成（直到 Done 或 Error 置位）。仅当程序置位 EN 并且调用指令时，CPU 才会更新输出。
- Req：Req（请求）输入用于发起操作。Req 输入位由电平触发。应通过上升沿指令将 Req 输入连接到库指令，以便操作仅启动一次。指令为 Busy 时程序会忽略 Req 输入。
- Active：Active 输入用于指定连接指令是创建主动客户端连接 (Active = TRUE) 还是创建被动服务器连接 (Active = FALSE)。在主动连接中，本地 CPU 启动到远程设备的通信。在被动连接中，本地 CPU 等待远程设备启动通信。  
对于开放式用户通信，S7-200 SMART CPU 支持八个主动连接和八个被动连接。将 UDP 连接计作被动连接，因为没有建立主动通信。
- Done：当操作完成且没有错误时，OUC 指令置位 Done 输出。如果指令置位 Done 输出，Busy、Error 和 Status 输出为零。仅当 Done 输出置位时，其它输出（例如，接收到的字节数）才有效。

- **Busy:** Busy 输出指示正在进行操作。通过将 Req 设为 TRUE 启动操作时, OUC 指令置位 Busy 输出。对于对指令的所有后续调用, Busy 输出保持置位, 直到操作完成。
- **Error:** Error 输出指示操作完成但有错误。如果 OUC 指令置位 Error 输出, 则 Done 和 Busy 输出将设置为 FALSE。如果 OUC 指令置位 Error 输出, 则 Status 输出会指明错误原因。如果 Error 输出置位, 所有其它输出均无效。
- **ConnID:** ConnID 编号是连接的标识符。通过 TCP\_CONNECT、ISO\_CONNECT 或 UDP\_CONNECT 创建连接时, 会创建 ConnID。可以为 ConnID 选择 0 到 65534 范围内的任何值。每个连接必须具有唯一的 ConnID。程序使用 ConnID 指定后续发送、接收和断开操作所需的连接。
- **IPAddr1, IPAddr2, IPAddr3 and IPAddr4:** 这些是远程设备 IP 地址的四个八位字节。IPAddr1 是 IP 地址的最高有效字节, IPAddr4 是 IP 地址的最低有效字节。例如: 对于 IP 地址 192.168.2.15, 设置以下值:
  - IPAddr1 = 192
  - IPAddr2 = 168
  - IPAddr3 = 2
  - IPAddr4 = 15IP 地址不能为以下值:
  - 0.0.0.0 (针对主动连接)
  - 任何广播 IP 地址 (例如, 255.255.255.255)
  - 任何多播地址
  - 本地 CPU 的 IP 地址可以将 IP 地址 0.0.0.0 用于被动连接。通过选择 IP 地址 0.0.0.0, S7-200 SMART CPU 接受来自任何远程 IP 地址的连接。如果为被动连接选择一个非零的 IP 地址, CPU 将仅接受来自指定地址的连接。
- **RemPort:** RemPort 是远程设备上的端口号。端口号可用于 TCP 和 UDP 协议, 从而路由设备内的消息。  
远程端口号的规则如下:
  - 有效端口号范围为 1 到 49151。
  - 建议采用的端口号范围为 2000 到 5000。
  - 对于被动连接, CPU 会忽略远程端口号 (可以将其设置为零)。

- **LocPort:** LocPort 参数是本地 CPU 上的端口号。端口号可用于 TCP 和 UDP 协议，从而路由设备内的消息。对于所有被动连接，本地端口号必须唯一。  
本地端口号的规则如下：
  - 有效端口号范围为 1 到 49151。
  - 不能使用端口号 20、21、25、80、102、135、161、162、443 以及 34962 至 34964。这些端口具有特定用途。
  - 建议采用的端口号范围为 2000 到 5000。
  - 对于被动连接，本地端口号必须唯一（不重复）。
- **RemTsap:** RemTsap（远程传输服务访问点 (TSAP)）参数是指向 S7-200 SMART 字符串数据类型的指针。只能将 RemTsap 参数用于 ISO-on-TCP 协议。在将消息路由到适当的连接方面，远程 TSAP 字符串与端口号作用相同。  
RemTsap 的规则如下：
  - TSAP 为 S7-200 SMART 字符串数据类型（长度字节，后接字符）。
  - TSAP 字符串长度必须至少为 2 个字符，但不得超过 16 个字符。
- **LocTsap:** LocTsap（本地传输服务访问点 (TSAP)）参数是指向 S7-200 SMART 字符串数据类型的指针。只能将本地 TSAP 参数用于 ISO-on-TCP 协议。在将消息路由到适当的连接方面，本地 TSAP 字符串与端口号作用相同。  
LocTsap 的规则如下：
  - TSAP 为 S7-200 SMART 字符串数据类型（长度字节，后接字符）。
  - TSAP 字符串长度必须至少为 2 个字符，但不得超过 16 个字符。
  - 如果 TSAP 为 2 个字符，第一个字符必须是十六进制“E0”。
  - TSAP 不能以字符串“SIMATIC-”开头。



## 11.5.2 开放式用户通信库指令

### 11.5.2.1 TCP\_CONNECT 指令

TCP\_CONNECT 指令用于通过 TCP 协议创建到另一设备的连接。

| LAD/FBD | STL   | 描述  |
|---------|---|---|
|         | <pre>TCP_CONNECT Req, Active, ConnID, IPAddr1, IPAddr2, IPAddr3, IPAddr4, RemPort, LocPort, Done, Busy, Error, Status</pre> | <p>TCP_CONNECT 用于创建从 CPU 到通信伙伴的 TCP 通信连接。</p> |

连接操作是异步的，可能需要几次扫描才能完成。连接操作待决时，Busy 输出具有值 TRUE。当 CPU 完成操作时，指令位置 Done 或 Error 输出。如果发生错误，则 Status 输出会显示错误代码。

指令处于繁忙状态时不得更改 TCP\_CONNECT 的输入参数。CPU 需要凭借这一点了解这是启动连接过程的调用的延续。

您将连接 ID (ConnID) 输入分配给连接，然后当发送、接收或断开连接时使用此 ConnID 引用该连接。

Active 输入位确定这是主动连接（Active 设置为 TRUE）还是被动连接（Active 设置为 FALSE）。

如果这是主动连接（客户端），则 S7-200 SMART CPU 尝试联系并创建到指定 IP 地址和远程端口号 (RemPort) 的连接。CPU 打开本地端口 (LocPort) 以从远程设备接收消息。

当 Active 输入设置为 FALSE 时，S7-200 SMART CPU 会创建被动（服务器）连接。在这种情况下，CPU 打开请求的本地端口 (LocPort) 并接受来自远程设备的连接请求。如果要接受来自任何远程 IP 地址的连接请求，应将 IP 地址设为 0.0.0.0。如果 IP 地址不为零，则 CPU 只接受来自指定 IP 地址的连接请求。对于被动连接，CPU 会忽略远程端口号 (RemPort)，RemPort 可以设置为零。

您可以随时调用 TCP\_CONNECT 指令以确定连接的当前状态。将 Req 输入设置为 FALSE 并提供有效的连接 ID (ConnID)，TCP\_CONNECT 返回以下内容：

- Busy，如果连接过程仍在进行中。
- Done，如果连接处于激活状态并准备发送或接收。
- Error，如果连接不可用。Status 显示其中一种错误代码，用于指示存在的问题。

请注意，主动连接可能最多需要 30 秒的时间来确定远程设备是否允许连接。被动连接显示 Busy 状态，直到远程设备尝试连接到 CPU。

请注意，连接关闭后，S7-200 SMART 不会自动尝试重新连接到设备。如果远程设备断开设备连接，您的程序必须执行另一个 TCP\_CONNECT 指令以重新连接设备。主动连接和被动连接皆如此。

表格 11-18 TCP\_CONNECT 指令的参数

| 参数                        | 声明  | 数据类型 | 描述  |
|---------------------------|-----|------|---|
| EN                        | IN  | BOOL | 使能输入  |
| Req                       | IN  | BOOL | 如果 Req = TRUE，CPU 启动连接操作。如果 Req = FALSE，则输出显示连接的当前状态。                                   |
| Active                    | IN  | BOOL | <ul style="list-style-type: none"> <li>• TRUE = 主动连接</li> <li>• FALSE = 被动连接</li> </ul> |
| ConnID                    | IN  | WORD | CPU 使用连接 ID (ConnID) 为其它指令标识该连接。可能的 ConnID 范围为 0 到 65534。                               |
| IPAddr1<br>...<br>IPAddr4 | IN  | BYTE | 这些是 IP 地址的四个八位字节。IPAddr1 是 IP 地址的最高有效字节，IPAddr4 是 IP 地址的最低有效字节。                         |
| RemPort                   | IN  | WORD | RemPort 是远程设备上的端口号。远程端口号范围为 1 到 49151。对于被动连接，使用零。                                       |
| LocPort                   | IN  | WORD | LocPort 是本地设备上的端口号。本地端口号范围为 1 到 49151，但存在一些限制。如需了解 LocPort 定义，请参见“OUC 库指令共用的参数”（页 614）。 |
| Done                      | OUT | BOOL | 当连接操作完成且没有错误时，指令置位 Done 输出。   |
| Busy                      | OUT | BOOL | 当连接操作正在进行时，指令置位 Busy 输出。  |

| 参数     | 声明  | 数据类型 | 描述   |
|--------|-----|------|--|
| Error  | OUT | BOOL | 当连接操作完成但发生错误时，指令置位 Error 输出。有关详细信息，请参见“开放式用户通信库指令错误代码”（页 637）。         |
| Status | OUT | BYTE | 如果指令置位 Error 输出，Status 输出会显示错误代码。如果指令置位 Busy 或 Done 输出，Status 为零（无错误）。 |

## 示例

这是 TCP\_CONNECT 指令的应用示例：

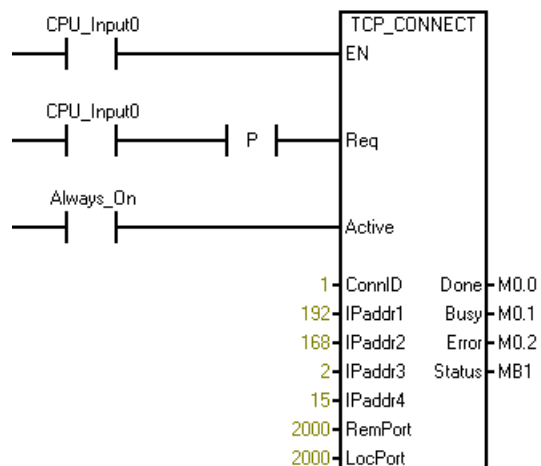

## 11.5.2.2 ISO\_CONNECT 指令

ISO\_CONNECT 指令使用 ISO-on-TCP 协议创建到另一设备的连接。除了 TCP 协议外，该协议还使用 RFC1006，以便更好地描绘消息。ISO-on-TCP 的优点是，对于发送的每条消息，接收到的消息都会不同。ISO-on-TCP 协议从不将接收到的多条消息组合成一条消息，而 TCP 协议会发生这种情况。ISO-on-TCP 协议使用 TSAP（传输服务访问点）路由设备中的消息，而不是端口的消息。

| LAD/FBD | STL   | 描述  |
|---------|---|---|
|         | <b>ISO_CONNECT Req, Active, ConnID, IPaddr1, IPaddr2, IPaddr3, IPaddr4, RemTsap, LocTsap, Done, Busy, Error, Status</b> | ISO_CONNECT 用于创建从 CPU 到通信伙伴的 ISO-on-TCP 通信连接。 |

连接操作是异步的，可能需要几次扫描才能完成。当连接操作待决时，指令置位 **Busy** 输出。当 CPU 完成操作时，指令置位 **Done** 或 **Error** 输出。如果发生错误，则 **Status** 输出会显示错误代码。

指令处于繁忙状态时不得更改 ISO\_CONNECT 的输入参数。CPU 需要凭借这一点了解这是启动连接过程的调用的延续。

您将连接 ID (ConnID) 输入分配给连接，然后当发送、接收或断开连接时使用此 ConnID 引用该连接。

**Active** 输入位确定这是主动连接（Active 设置为 TRUE）还是被动连接（Active 设置为 FALSE）。

如果这是主动连接（客户端），则 S7-200 SMART CPU 尝试联系和创建到指定 IP 地址和远程 TSAP (RemTsap) 的连接。CPU 打开本地 TSAP (LocTsap) 以从远程设备接收消息。

当 **Active** 输入设置为 FALSE 时，S7-200 SMART CPU 会创建被动（服务器）连接。在这种情况下，CPU 打开请求的本地 TSAP (LocTsap) 并接受来自远程设备的连接请求。如果要接受来自任何远程 IP 地址的连接请求，应将 IP 地址设为 0.0.0.0。如果 IP 地址不为零，则 CPU 只接受来自指定 IP 地址的连接请求。对于被动连接，CPU 会忽略远程 TSAP 字符串 (RemTsap)，RemTsap 可以设置为空字符串（例如，“”）。

您可以随时调用 ISO\_CONNECT 指令以确定连接的当前状态。将 Req 输入设置为 FALSE 并提供有效的连接 ID (ConnID)，ISO\_CONNECT 返回以下内容：

- Busy，如果连接过程仍在进行中。
- Done，如果连接处于激活状态并准备发送或接收。
- Error，如果连接不可用。Status 显示其中一种错误代码，用于指示存在的问题。

请注意，主动连接可能最多需要 30 秒的时间来确定远程设备是否允许连接。被动连接显示 Busy 状态，直到远程设备尝试连接到 CPU。

请注意，连接关闭后 S7-200 SMART 不会自动尝试重新连接到设备。如果远程设备断开设备连接，您的程序必须执行另一个 ISO\_CONNECT 指令以重新连接设备。主动连接和被动连接皆如此。

表格 11-19 ISO\_CONNECT 指令的参数

| 参数                        | 声明  | 数据类型  | 描述  |
|---------------------------|-----|-------|---|
| EN                        | IN  | BOOL  | 使能输入  |
| Req                       | IN  | BOOL  | 如果 Req = TRUE，CPU 启动连接操作。如果 Req = FALSE，则输出显示连接的当前状态。                                   |
| Active                    | IN  | BOOL  | <ul style="list-style-type: none"> <li>• TRUE = 主动连接</li> <li>• FALSE = 被动连接</li> </ul> |
| ConnID                    | IN  | WORD  | CPU 使用连接 ID (ConnID) 为其它指令标识该连接。可能的 ConnID 范围为 0 到 65534。                               |
| IPAddr1<br>...<br>IPAddr4 | IN  | BYTE  | 这些是 IP 地址的四个八位字节。IPAddr1 是 IP 地址的最高有效字节，IPAddr4 是 IP 地址的最低有效字节。                         |
| RemTsap                   | IN  | DWORD | RemPort 是远程 TSAP 字符串。程序使用指针来传递字符串。（更多信息，请参见本表后面的示例。）                                    |
| LocTsap                   | IN  | DWORD | LocPort 是本地 TSAP 字符串。程序使用指针来传递字符串。（更多信息，请参见本表后面的示例。）                                    |
| Done                      | OUT | BOOL  | 当连接操作完成且没有错误时，指令置位 Done 输出。   |
| Busy                      | OUT | BOOL  | 当连接操作正在进行时，指令置位 Busy 输出。  |

| 参数     | 声明  | 数据类型 | 描述   |
|--------|-----|------|--|
| Error  | OUT | BOOL | 当连接操作完成但发生错误时，指令置位 Error 输出。有关详细信息，请参见“开放式用户通信库指令错误代码”（页 637）。         |
| Status | OUT | BYTE | 如果指令置位 Error 输出，Status 输出会显示错误代码。如果指令置位 Busy 或 Done 输出，Status 为零（无错误）。 |

## 示例

这是 ISO\_CONNECT 指令的应用示例：

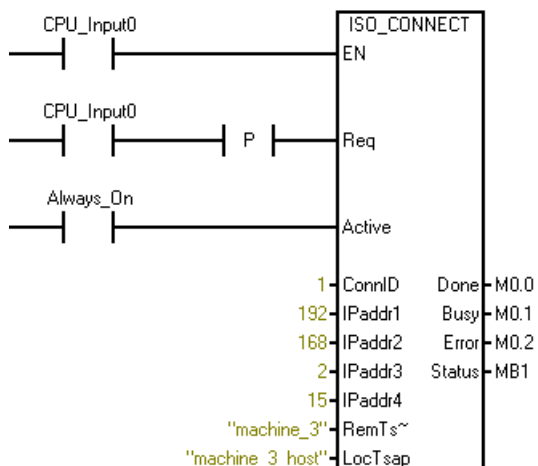

对于 RemTsap 和 LocTsap，STEP 7 Micro/WIN SMART 始终使用指针将字符串传递给 ISO\_CONNECT 指令。如果您使用常量字符串（如以上示例所示），STEP7-Micro/WIN SMART 会自动创建字符串和指针。如果您希望在数据块中创建字符串，然后将指针传递给这些字符串之一，请执行以下步骤：

- 在数据块中，创建字符串：
  - VB100 "machine\_1"
  - VB120 "machine\_2"
- 将 "&VB100" 或 "&VB120"（不带引号）用于 ISO\_CONNECT 指令中的 TSAP 参数。

### 11.5.2.3 UDP\_CONNECT 指令

UDP\_CONNECT 指令使用 UDP 协议创建被动连接。UDP 是一种无连接协议，因此不会在此 CPU 和远程设备之间创建实际连接。UDP 连接打开所选本地端口以与 UDP 协议配合使用。

| LAD/FBD | STL  | 描述                                    |
|---------|--|---------------------------------------|
|         | <pre> UDP_CONNECT Req, ConnID, LocPort, Done, Busy, Error, Status </pre> | UDP_CONNECT 使用 UDP 协议创建被动连接以打开所选本地端口。 |

UDP\_CONNECT 指令只需要连接 ID 和本地端口号即可创建连接。一个 UDP 连接可以将消息发送到任意数量的其它设备，因为 IP 地址和远程端口会随每个 UDP\_SEND 指令一起提供。仅当需要多个本地端口时，才需要多个 UDP 连接。不能将同一本地端口号用于多个 UDP 连接。所有本地端口号必须唯一。

连接操作是异步的，可能需要几次扫描才能完成。没有与远程设备建立主动连接，也没有等待另一台设备连接到该 CPU。当连接操作待决时，Busy 输出置位。当连接操作完成时，程序置位 Done 输出。仅当输入参数发生问题或没有可用的被动连接时，程序才置位 Error 输出。如果程序将 Error 位置位，Status 输出字节将包含错误代码。

指令处于繁忙状态时，不得更改 UDP\_CONNECT 的参数，CPU 借此可了解这是启动连接过程的调用的延续。

您可以调用 UDP\_CONNECT 指令以确定连接的当前状态。将 Req 输入设置为 FALSE 并提供有效的连接 ID (ConnID)，UDP\_CONNECT 指令返回以下内容：

- 如果连接处于激活状态并准备发送或接收，指令置位 Done 输出。这仅表示您可以使用该连接，并不表示存在任何远程设备。
- 如果连接仍在进行，指令置位 Busy 输出。
- 如果连接不可用，指令置位 Error 输出。Status 输出字节显示其中一种错误代码，用于指示存在的问题。

表格 11-20 UDP\_CONNECT 指令的参数

| 参数      | 声明  | 数据类型 | 描述   |
|---------|-----|------|--|
| EN      | IN  | BOOL | 使能输入   |
| Req     | IN  | BOOL | 如果 Req = TRUE, CPU 启动连接操作。如果 Req = FALSE, 则输出显示连接的当前状态。                                    |
| ConnID  | IN  | WORD | CPU 使用连接 ID (ConnID) 为其它指令标识该连接。可能的 ConnID 范围为 0 到 65534。                                  |
| LocPort | IN  | WORD | LocPort 是本地设备上的端口号。本地端口号范围为 1 到 49151, 但存在一些限制。如需了解 LocPort 定义, 请参见“OUC 库指令共用的参数” (页 614)。 |
| Done    | OUT | BOOL | 当连接操作完成且没有错误时, 指令置位 Done 输出。   |
| Busy    | OUT | BOOL | 当连接操作正在进行时, 指令置位 Busy 输出。  |
| Error   | OUT | BOOL | 当连接操作完成但发生错误时, 指令置位 Error 输出。有关详细信息, 请参见“开放式用户通信库指令错误代码” (页 637)。                          |
| Status  | OUT | BYTE | 如果指令置位 Error 输出, Status 输出会显示错误代码。如果指令置位 Busy 或 Done 输出, Status 为零 (无错误)。                  |

## 示例

这是 UDP\_CONNECT 指令的应用示例:

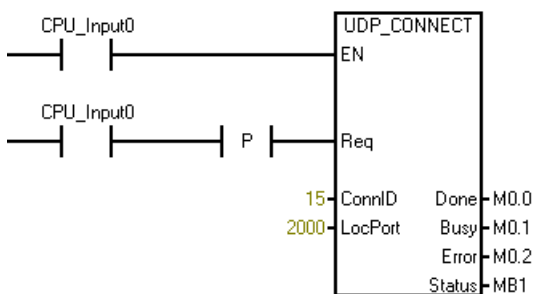



### 11.5.2.4 TCP\_SEND 指令

TCP\_SEND 指令通过现有连接 (ConnID) 传输来自请求的缓冲区位置 (DataPtr) 的请求的字节数 (DataLen)。您可以将该指令用于 TCP 协议和 ISO-on-TCP 协议。

| LAD/FBD | STL  | 描述   |
|---------|--|--|
|         | <pre>TCP_SEND Req, ConnID, DataLen, DataPtr, Done, Busy, Error, Status</pre> | <p>TCP_SEND 通过现有连接传输来自请求的缓冲区位置的请求的字节数。</p> |

当发生以下情况时，TCP\_SEND 指令启动发送指定数量的字节的操作：

- 程序通过将 Req 输入设置为 TRUE 来调用指令。
- 连接当前未用于执行其它发送操作。

Req 输入由电平触发。建议对 Req 输入使用上升沿触发器，以便指令不启动意外的发送操作。TCP\_SEND 处于繁忙状态时，程序会忽略 Req 输入。Done、Busy 和 Error 输出及 Status 输出字节显示各调用的 TCP\_SEND 状态。

发送操作完成后，指令显示调用一次 TCP\_SEND 的 Done 或 Error 状态。此后，TCP\_SEND 通过错误代码 24 作出响应，这意味着操作待决（如果通过将 Req 输入设置为 FALSE 进行调用）。如果 Req 输入设置为 TRUE，则程序会启动另一个发送操作。下图显示了输入和输出参数之间的关系。

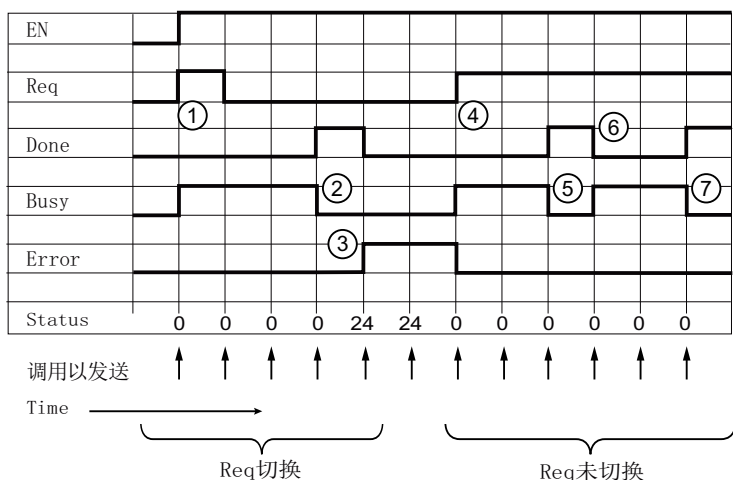

- ① Req 设置为 TRUE 以便开始执行消息发送操作。Busy 设置为 TRUE。
- ② 消息发送完成。Done 置位，Busy 清零。
- ③ EN 为 TRUE 且 Req 为 FALSE，但无任何消息发送操作正在执行。因此，Error 置位且显示错误代码 24。
- ④ Req 再次设置为 TRUE，因此开始执行另一消息发送操作。Busy 设置为 TRUE。
- ⑤ 消息发送完成。Done 置位，Busy 在一个扫描周期内清零。
- ⑥ Req 保持为 TRUE，因此开始执行另一消息发送操作。
- ⑦ 消息发送完成。

在一个发送操作中最多可以发送 1024 字节的数据。若在 Req 输入设置为 TRUE 时执行 TCP\_SEND，程序会将用户存储器中发送缓冲区的数据复制到内部缓冲区。TCP\_SEND 执行且指令置位 Busy 输出后，您可以更改程序发送缓冲区。

表格 11-21 TCP\_SEND 指令的参数

| 参数      | 声明 | 数据类型 | 描述  |
|---------|----|------|---|
| EN      | IN | BOOL | 使能输入  |
| Req     | IN | BOOL | 如果 Req = TRUE，CPU 启动发送操作。如果 Req = FALSE，则输出显示发送操作的当前状态。     |
| ConnID  | IN | WORD | 连接 ID (ConnID) 是此发送操作所用连接的编号。使用您为 TCP_CONNECT 操作选择的 ConnID。 |
| DataLen | IN | WORD | DataLen 是要发送的字节数（1 到 1024）。                                 |

| 参数      | 声明  | 数据类型  | 描述   |
|---------|-----|-------|--|
| DataPtr | IN  | DWORD | DataPtr 是指向待发送数据的指针。这是指向 I、Q、M 或 V 存储器的 S7-200 SMART 指针（例如，&VB100）。    |
| Done    | OUT | BOOL  | 当发送操作完成且没有错误时，指令置位 Done 输出。  |
| Busy    | OUT | BOOL  | 当发送操作正在进行时，指令置位 Busy 输出。   |
| Error   | OUT | BOOL  | 当发送操作完成但发生错误时，指令置位 Error 输出。有关详细信息，请参见“开放式用户通信库指令错误代码”（页 637）。         |
| Status  | OUT | BYTE  | 如果指令置位 Error 输出，Status 输出会显示错误代码。如果指令置位 Busy 或 Done 输出，Status 为零（无错误）。 |

## 示例

这是 TCP\_SEND 指令的应用示例：

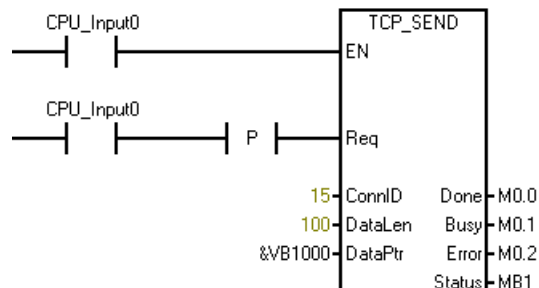

## 11.5.2.5 TCP\_RECV 指令

TCP\_RECV 指令通过现有连接检索数据。您可以将该指令用于 TCP 协议和 ISO-on-TCP 协议。

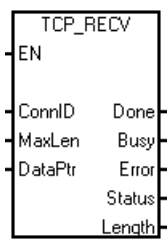
| LAD/FBD   | STL  | 描述                   |
|---|--|----------------------|
|  | <b>TCP_RECV ConnID, MaxLen, DataPtr, Done, Busy, Error, Status, Length</b> | TCP_RECV 通过现有连接检索数据。 |

TCP\_RECV 指令仅具有 EN（使能）输入。TCP\_RECV 指令没有 Req（请求）输入。第一次执行 TCP\_RECV 指令后，状态位显示指令处于繁忙状态。对 TCP\_RECV 的后续调用会显示繁忙状态，直至 CPU 通过指定连接接收数据。

CPU 通过指定连接接收消息后，下一次执行 TCP\_RECV 指令时，会执行以下任务：

- 将消息数据复制到程序的数据区 (DataPtr)
- 将 Length 输出设置为接收的字节数
- 置位 Done 输出，清除 Busy 和 Error 输出，且将 Status 输出字节值设置为零（无错误）

您应该分配接收区/缓冲区 (DataPtr) 和接收缓冲区最大长度 (MaxLen)，从而避免缓冲区溢出。如果 CPU 接收到的字节数超出程序缓冲区的容量（由 MaxLen 指定），TCP\_RECV 指令会将 MaxLen 字节复制到程序的数据区，并丢弃所接收字节的其余部分。在这种情况下，指令置位 Error 输出且 Status 输出字节显示错误代码 25，这表示接收缓冲区过小。

在一条消息中最多可以接收 1024 字节的数据。TCP\_RECV 指令始终在允许接收不同长度消息的模式下工作。

根据使用的协议，TCP\_RECV 指令的操作有所不同。当您调用 TCP\_CONNECT（TCP 协议）或 ISO\_CONNECT（ISO-on-TCP 协议）创建连接时，要为连接选择相应的协议。

使用 TCP 协议时，TCP\_RECV 指令返回自程序上次调用 TCP\_RECV 指令后 S7-200 SMART CPU 通过指定连接接收到的所有字节。程序必须足够频繁地调用 TCP\_RECV 指令以正确地描绘消息，因为 TCP 充当“流”协议。在 TCP 协议中没有消息描述（没有开始或结束标记）。因此，CPU 并不知晓消息何时开始或结束。

例如，让我们假设存在一个 TCP 客户端接连不断地将四条 20 字节的消息发送给 CPU，而且在此期间程序不调用 TCP\_RECV 指令。程序在 CPU 接受所有四条消息后调用 TCP\_RECV 指令时，TCP\_RECV 指令以一条 80 个字节的接收消息返回此数据。程序负责足够频繁地调用 TCP\_RECV 指令，以便按发送消息的原样接收每条消息。

当您使用 ISO-on-TCP 协议创建连接时，协议本身会描绘消息。TCP\_RECV 指令在 CPU 中以单独消息的形式接收远程设备发送的所有消息并进行保存，无论程序何时或以何种频率调用 TCP\_RECV 指令均如此。

例如，让我们假设此时有一个 ISO-on-TCP 客户端接连不断地将四条 20 字节的消息发送给 CPU。还假设在此期间程序不会调用 TCP\_RECV 指令。在对 TCP\_RECV 指令的四次后续调用期间，ISO-on-TCP 协议提供了四条信息（每次调用一条消息）。ISO-on-TCP 在协议中具有起始和结束标记以描绘消息，并在接收设备中将消息分隔开，因此才会出现以上情况。

表格 11-22 TCP\_RECV 指令的参数

| 参数      | 声明  | 数据类型 | 描述   |
|---------|-----|------|--|
| EN      | IN  | BOOL | 使能输入   |
| ConnID  | IN  | WORD | 连接 ID (ConnID) 是此接收操作所用连接的编号（连接过程中定义）。   |
| MaxLen  | IN  | WORD | MaxLen 是要接收的最大字节数（例如，DataPtr 中缓冲区的大小（1 到 1024））。   |
| DataPtr | IN  | WORD | DataPtr 是指向接收数据存储位置的指针。这是指向 I、Q、M 或 V 存储器的 S7-200 SMART 指针（例如，&VB100）。   |
| Done    | OUT | BOOL | 当接收操作完成且没有错误时，指令置位 Done 输出。当指令置位 Done 输出时，Length 输出有效。   |
| Busy    | OUT | BOOL | 当接收操作正在进行时，指令置位 Busy 输出。   |
| Error   | OUT | BOOL | 当接收操作完成但发生错误时，指令置位 Error 输出。有关详细信息，请参见“开放式用户通信库指令错误代码”（页 637）。   |
| Status  | OUT | BYTE | 如果指令置位 Error 输出，Status 输出会显示错误代码。如果指令置位 Busy 或 Done 输出，Status 为零（无错误）。   |
| Length  | OUT | WORD | Length 是实际接收的字节数。仅当指令置位 Done 或 Error 输出时，Length 才有效。如果指令置位 Done 输出，则指令接收整条消息。如果指令置位 Error 输出，则消息超出缓冲区大小 (MaxLen) 并被截短。 |

## 示例

这是 TCP\_RECV 指令的应用示例：

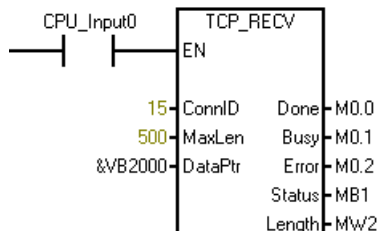

## 11.5.2.6 UDP\_SEND 指令

UDP\_SEND 指令将来自请求的缓冲区位置 (DataPtr) 的请求的字节数 (DataLen) 传输到通过 IP 地址 (IPAddr1 – IPAddr4) 和端口 (RemPort) 指定的设备。该指令仅用于 UDP 协议和通过 UDP\_CONNECT 创建的连接。

| LAD/FBD | STL   | 描述   |
|---------|---|--|
|         | <pre> UDP_SEND Req, ConnID, DataLen, DataPtr, IPAddr1, IPAddr2, IPAddr3, IPAddr4, RemPort, Done, Busy, Error, Status           </pre> | <p>UDP_SEND 指令将来自请求的缓冲区位置的请求的字节数传输到通过 IP 地址和端口指定的设备。</p> |

当发生以下情况时，UDP\_SEND 指令启动发送指定数量的字节的操作：

- 程序通过将 Req 输入设置为 TRUE 来调用指令。
- 连接当前未用于执行其它发送操作。

Req 输入由电平触发。建议对 Req 输入使用上升沿触发器，以便指令不启动意外的发送操作。UDP\_SEND 处于繁忙状态时，程序会忽略 Req 输入。Done、Busy 和 Error 输出及 Status 输出字节显示各调用的 UDP\_SEND 状态。

发送操作完成后，指令显示调用一次 UDP\_SEND 的 Done 或 Error 状态。此后，UDP\_SEND 通过错误代码 24 作出响应，这意味着没有待决操作（如果通过将 Req 输入设置为 FALSE 进

行调用)。如果 Req 输入设置为 TRUE，则程序会启动另一个发送操作。下图显示了输入和输出参数之间的关系。

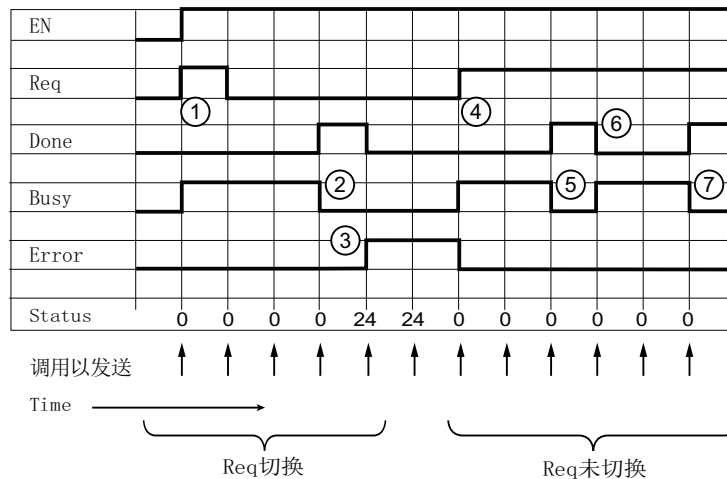

- ① Req 设置为 TRUE 以便开始执行消息发送操作。Busy 设置为 TRUE。
- ② 消息发送完成。Done 置位，Busy 清零。
- ③ EN 为 TRUE 且 Req 为 FALSE，但无任何消息发送操作正在执行。因此，Error 置位且显示错误代码 24。
- ④ Req 再次设置为 TRUE，因此开始执行另一消息发送操作。Busy 设置为 TRUE。
- ⑤ 消息发送完成。Done 置位，Busy 在一个扫描周期内清零。
- ⑥ Req 保持为 TRUE，因此开始执行另一消息发送操作。
- ⑦ 消息发送完成。

在一个发送操作中最多可以发送 1024 字节的数据。若在 Req 输入设置为 TRUE 时执行 UDP\_SEND，程序会将用户存储器中发送缓冲区的数据复制到内部缓冲区。UDP\_SEND 执行且指令置位 Busy 输出后，您可以更改程序发送缓冲区。

UDP\_SEND 指令需要使用远程设备上的 IP 地址和端口号。当 UDP\_CONNECT 创建连接后，会设置本地端口。IP 地址 (IPAddrx) 和远程端口号 (RemPort) 适用前面所述的相同的规则和限制。(有关这些规则，请参见“OUC 库指令共用的参数” (页 614)。)

请注意，不能保证会传递 UDP 消息。如果远程设备不存在，不会返回错误。

表格 11-23 UDP\_SEND 指令的参数

| 参数                        | 声明  | 数据类型  | 描述   |
|---------------------------|-----|-------|--|
| EN                        | IN  | BOOL  | 使能输入   |
| Req                       | IN  | BOOL  | 如果 Req = TRUE，CPU 启动发送操作。如果 Req = FALSE，则输出显示发送操作的当前状态。                |
| ConnID                    | IN  | WORD  | 连接 ID (ConnID) 是此发送操作所用连接的编号（连接过程中通过 UDP_CONNECT 定义）。                  |
| DataLen                   | IN  | WORD  | DataLen 是要发送的字节数（1 到 1024）。  |
| DataPtr                   | IN  | DWORD | DataPtr 是指向待发送数据的指针。这是指向 I、Q、M 或 V 存储器的 S7-200 SMART 指针（例如，&VB100）。    |
| IPAddr1<br>...<br>IPAddr4 | IN  | BYTE  | 这些是 IP 地址的四个八位字节。IPAddr1 是 IP 地址的最高有效字节，IPAddr4 是 IP 地址的最低有效字节。        |
| RemPort                   | IN  | WORD  | RemPort 是远程设备上的端口号。远程端口号范围为 1 到 49151。                                 |
| Done                      | OUT | BOOL  | 当连接操作完成且没有错误时，指令置位 Done 输出。  |
| Busy                      | OUT | BOOL  | 当连接操作正在进行时，指令置位 Busy 输出。   |
| Error                     | OUT | BOOL  | 当连接操作完成但发生错误时，指令置位 Error 输出。有关详细信息，请参见“开放式用户通信库指令错误代码”（页 637）。         |
| Status                    | OUT | BYTE  | 如果指令置位 Error 输出，Status 输出会显示错误代码。如果指令置位 Busy 或 Done 输出，Status 为零（无错误）。 |



## 示例

这是 UDP\_SEND 指令的应用示例：

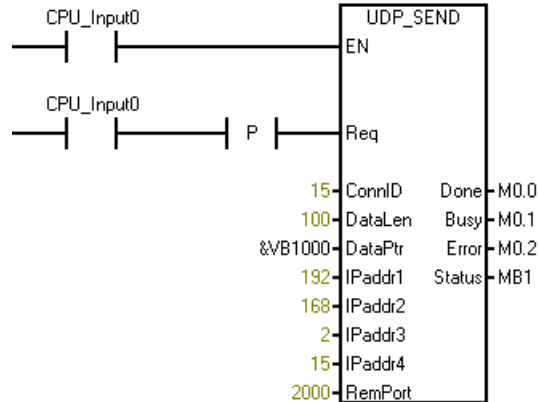

## 11.5.2.7 UDP\_RECV 指令

UDP\_RECV 指令通过现有连接检索数据。该指令仅用于 UDP 协议以及通过 UDP\_CONNECT 创建的连接。

| LAD/FBD  | STL   | 描述                   |
|--|---|----------------------|
| <div style="border: 1px solid black; padding: 5px;">           UDP_RECV<br/>           EN<br/>           ConnID Done<br/>           MaxLen Busy<br/>           DataPtr Error<br/>                     Status<br/>                     Length<br/>                     IPAddr1<br/>                     IPAddr2<br/>                     IPAddr3<br/>                     IPAddr4<br/>                     RemPort         </div> | <b>UDP_RECV ConnID, MaxLen, DataPtr, Done, Busy, Error, Status, Length, IPAddr1, IPAddr2, IPAddr3, IPAddr4, RemPort</b> | UDP_RECV 通过现有连接检索数据。 |

UDP\_RECV 指令仅具有 EN（使能）输入。UDP\_RECV 指令没有 Req（请求）输入。第一次执行 UDP\_RECV 指令后，状态输出显示指令处于繁忙状态。对 UDP\_RECV 的后续调用显示繁忙状态，直至 CPU 通过指定连接接收数据。

CPU 通过指定连接接收消息后，下一次执行 UDP\_RECV 指令时，会执行以下任务：

- 将消息数据复制到程序的数据区 (DataPtr)
- 将返回的 Length 设置为接收的字节数
- 将 IP 地址设置为发送消息的远程设备的地址

- 将远程端口号 (RemPort) 设置为远程设备的端口
- 置位 Done 输出，清除 Busy 和 Error 输出，且将 Status 输出字节值设置为零（无错误）

您应该分配接收区/缓冲区 (DataPtr) 和接收缓冲区最大长度 (MaxLen)，从而避免缓冲区溢出。如果 CPU 接收到的字节数超出程序缓冲区的容量（由 MaxLen 指定），UDP\_RECV 指令会将 MaxLen 字节复制到程序的数据区，并丢弃接收的字节的其他部分。在这种情况下，指令置位 Error 输出且 Status 输出字节显示错误代码 25，这表示接收缓冲区过小。

在一条消息中最多可以接收 1024 字节的数据。UDP\_RECV 指令始终在允许接收不同长度消息的模式下工作。来自远程设备的每条消息在 S7-200 SMART CPU 中均描绘为一条单独的消息。每次调用 UDP\_RECV 指令时，该指令仅返回一条接收消息。

UDP\_RECV 指令还会返回远程设备的 IP 地址和端口号。这允许程序通过 UDP\_SEND（该指令需要远程 IP 地址和端口参数）响应远程设备。

表格 11-24 UDP\_RECV 指令的参数

| 参数      | 声明  | 数据类型  | 描述   |
|---------|-----|-------|--|
| EN      | IN  | BOOL  | 使能输入   |
| ConnID  | IN  | WORD  | CPU 将连接 ID (ConnID) 用于此接收操作（连接过程中定义）。                                  |
| MaxLen  | IN  | WORD  | MaxLen 是要接收的最大字节数（例如，DataPt 中缓冲区的大小（1 到 1024））。                        |
| DataPtr | IN  | DWORD | DataPtr 是指向接收数据存储位置的指针。这是指向 I、Q、M 或 V 存储器的 S7-200 SMART 指针（例如，&VB100）。 |
| Done    | OUT | BOOL  | 当接收操作完成且没有错误时，指令置位 Done 输出。当指令置位 Done 输出时，Length 输出有效。                 |
| Busy    | OUT | BOOL  | 当接收操作正在进行时，指令置位 Busy 输出。   |
| Error   | OUT | BOOL  | 当接收操作完成但发生错误时，指令置位 Error 输出。有关详细信息，请参见“开放式用户通信库指令错误代码”（页 637）。         |
| Status  | OUT | BYTE  | 如果指令置位 Error 输出，Status 输出会显示错误代码。如果指令置位 Busy 或 Done 输出，Status 为零（无错误）。 |

| 参数                        | 声明  | 数据类型 | 描述   |
|---------------------------|-----|------|--|
| Length                    | OUT | WORD | Length 是实际接收的字节数。仅当指令置位 Done 或 Error 输出时，Length 才有效。如果指令置位 Done 输出，则指令接收整条消息。如果指令置位 Error 输出，则消息超出缓冲区大小 (MaxLen) 并被截短。 |
| IPAddr1<br>...<br>IPAddr4 | OUT | BYTE | 这些是发送消息的远程设备 IP 地址的四个八位字节。IPAddr1 是 IP 地址的最高有效字节，IPAddr4 是 IP 地址的最低有效字节。   |
| RemPort                   | OUT | WORD | RemPort 是发送消息的远程设备的端口号。  |

## 示例

这是 UDP\_RECV 指令的应用示例：

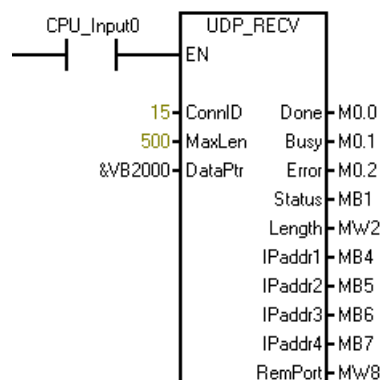

### 11.5.2.8 DISCONNECT 指令

DISCONNECT 指令用于终止现有通信连接。DISCONNECT 指令用于所有协议。

| LAD/FBD | STL  | 描述                            |
|---------|--|-------------------------------|
|         | <b>DISCONNECT ConnID,<br/>LocPort, Done, Busy,<br/>Error, Status</b> | DISCONNECT 用于终止所有协议对应的现有通信连接。 |

程序通过将 Req 输入设置为 TRUE 来调用 DISCONNECT 指令时，DISCONNECT 指令启动连接终止操作。Req 输入由电平触发。建议对 Req 输入使用上升沿触发器。

如果请求的连接 (ConnID) 当前正忙于连接、断开连接，或者因为连接已被重用而无法找到，DISCONNECT 指令会返回错误。

断开操作完成后，DISCONNECT 指令为指令的至少一次调用显示 Done 或 Error 输出状态。指令可能返回针对后续调用的指定连接的 DISCONNECT 指令的状态，直到 CPU 重新将该连接用于另一连接操作。

DISCONNECT 指令完成断开后，如果程序通过将 Req 设置为 FALSE 调用 DISCONNECT 指令，则指令会返回错误代码 24，这意味着没有待决操作。

表格 11-25 DISCONNECT 指令的参数

| 参数     | 声明  | 数据类型 | 描述   |
|--------|-----|------|--|
| EN     | IN  | BOOL | 使能输入   |
| Req    | IN  | BOOL | 如果 Req = TRUE，CPU 启动断开连接操作。  |
| ConnID | IN  | WORD | CPU 使用连接 ID (ConnID) 标识要终止的连接（连接过程中定义）。                                |
| Done   | OUT | BOOL | 当断开连接操作完成且没有错误时，指令置位 Done 输出。  |
| Busy   | OUT | BOOL | 当断开连接操作正在进行时，指令置位 Busy 输出。   |
| Error  | OUT | BOOL | 当断开连接操作完成但发生错误时，指令置位 Error 输出。有关详细信息，请参见“开放式用户通信库指令错误代码”（页 637）。       |
| Status | OUT | BYTE | 如果指令置位 Error 输出，Status 输出会显示错误代码。如果指令置位 Busy 或 Done 输出，Status 为零（无错误）。 |

## 示例

这是 DISCONNECT 指令的应用示例：

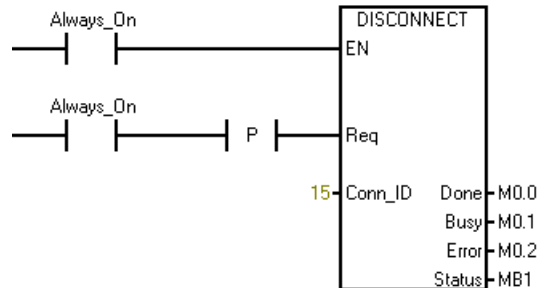

## 11.5.3 开放式用户通信库指令错误代码

下表列出开放式用户通信 (OUC) 库 (页 613) 指令错误代码：

| 错误代码 | 描述   | C<br>O<br>N<br>N<br>E<br>C<br>T | S<br>E<br>N<br>D | R<br>E<br>C<br>V | D<br>I<br>S<br>C<br>O<br>N<br>N<br>E<br>C<br>T |
|------|--|---------------------------------|------------------|------------------|--|
| 0    | 无错误  | X                               | X                | X                | X  |
| 1    | 数据长度输入参数大于允许的最大值 (1024 字节)。                                |                                 | X                | X                |  |
| 2    | 数据缓冲区未处于 I、Q、M 或 V 存储区。                                    |                                 | X                | X                |  |
| 3    | 数据缓冲区不适合存储区。   |                                 | X                | X                |  |
| 5    | 连接在另一上下文中被锁定。您正在尝试同时在背景 (Main 程序) 和中断程序组织单元 (POU) 中访问同一连接。 | X                               | X                | X                | X  |
| 6    | UDP IP 地址或端口错误   |                                 | X                |                  |  |
| 7    | 实例不符：在另一实例中连接为忙，或是当发起请求时，为所请求的连接 ID 保存的数据与输入数据不符。          | X                               | X                | X                | X  |

| 错误代码 | 描述   | C<br>O<br>N<br>N<br>E<br>C<br>T | S<br>E<br>N<br>D | R<br>E<br>C<br>V | D<br>I<br>S<br>C<br>O<br>N<br>N<br>E<br>C<br>T |
|------|--|---------------------------------|------------------|------------------|--|
| 8    | 连接 ID 不存在，因为从未创建连接，或连接已由程序通过 DISCONNECT 指令终止。  | X                               | X                | X                | X  |
| 9    | TCP_CONNECT、ISO_CONNECT 或 UDP_CONNECT 指令正使用此连接 ID 执行。  |                                 | X                | X                | X  |
| 10   | DISCONNECT 指令正使用此连接 ID 执行。   | X                               | X                | X                |  |
| 11   | TCP_SEND 或 UDP_SEND 指令正使用此连接 ID 执行。  |                                 | X                |                  | X  |
| 12   | 发生了临时通信错误。此时无法启动连接。再试一次。   | X                               | X                | X                |  |
| 13   | 连接伙伴拒绝或主动终止了连接。伙伴发出与此 CPU 断开连接的命令。   | X                               | X                | X                |  |
| 14   | CPU 无法访问连接伙伴。连接请求无应答。  | X                               | X                | X                |  |
| 15   | 由于存在不一致问题 CPU 中止了连接。断开并重新连接以纠正这种情况。  | X                               | X                | X                | X  |
| 16   | 连接 ID 已与不同的 IP 地址、端口或 TSAP 组合配合使用。   | X                               |                  |                  |  |
| 17   | 没有连接资源可用。所有请求类型（主动/被动）的连接都在使用中。  | X                               |                  |                  |  |
| 18   | 本地或远程端口号被保留，或端口号已用于另一服务器（被动）连接。  | X                               |                  |                  |  |
| 19   | 已发生以下 IP 地址错误之一： <ul style="list-style-type: none"> <li>IP 地址无效（例如，地址 0.0.0.0）。</li> <li>该 IP 地址是此 CPU 的 IP 地址。</li> <li>该 CPU 地址为 0.0.0.0。</li> <li>IP 地址为广播地址或多播地址。</li> </ul> | X                               |                  |                  |  |
| 20   | 本地或远程 TSAP 错误（仅 ISO-on-TCP）  | X                               |                  |                  |  |
| 21   | 连接 ID 无效（65535 保留）   | X                               |                  |                  |  |

| 错误代码 | 描述  | C<br>O<br>N<br>N<br>E<br>C<br>T | S<br>E<br>N<br>D | R<br>E<br>C<br>V | D<br>I<br>S<br>C<br>O<br>N<br>N<br>E<br>C<br>T |
|------|---|---------------------------------|------------------|------------------|--|
| 24   | 没有待决操作，因此没有要报告的状态。                        |                                 | X                |                  | X  |
| 25   | 接收缓冲区过小：CPU 接收的字节数超出缓冲区支持的长度。CPU 丢弃额外的字节。 |                                 |                  | X                |  |
| 31   | 未知错误。断开并重新连接以解决问题。                        | X                               | X                | X                | X  |

## 11.5.4 开放式用户通信库示例

### 说明

CPU 型号 CPU CR20s、CPU CR30s、CPU CR40s 和 CPU CR60s 无以太网端口，不支持与使用以太网通信相关的所有功能。

### 11.5.4.1 主动伙伴（客户端）

该程序用于实现简单状态机管理连接创建，周期性发送/接收消息，以及处理错误。

状态机的流程是建立连接，之后可重复发送和接收消息。如果连接断开，状态机尝试进行重新连接。

有关该程序的符号表，请参见“主动伙伴符号表”（页 650）。

#### 程序段 1：第一次扫描时....

初始化状态变量以初始化连接。清除接收到的优劣计数，并初始化某些待发送的数据。

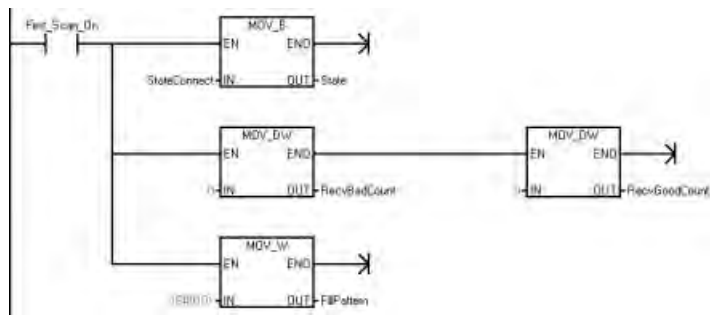

**程序段 2：处理状态机...**

确定状态机的当前状态并跳转到状态处理程序标记处。如果该状态非法，则 CPU 进入 STOP 模式。

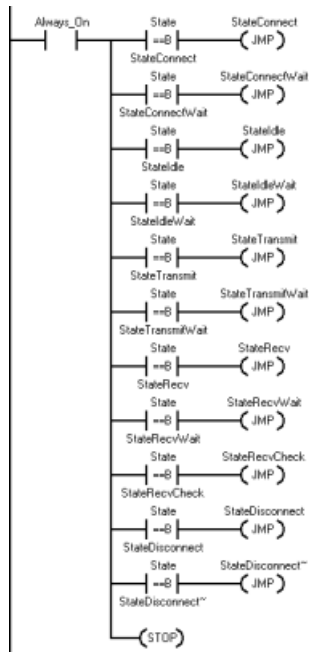

**程序段 3：状态“连接”...**

启动连接过程。



**程序段 4：与被动设备建立主动连接。**

该状态下此程序只能调用 TCP\_CONNECT 指令一次。设置 Req 输入为 TRUE 以启动连接过程。由于状态机为连接的主动方，所以该指令设置 Active 输入为 TRUE。



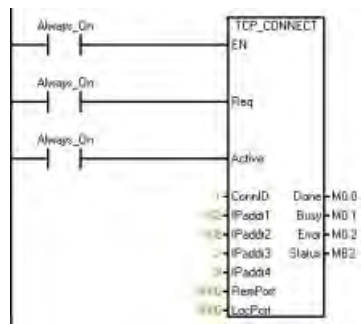

**程序段 5:** 如果 Done 为 TRUE，则 CPU 建立该连接以进入“空闲”状态。

如果 Busy 为 TRUE，则 CPU 进入“连接等待”状态以等待连接的建立。

如果 Error 为 TRUE，则可能输入参数有误，检查输入参数以决定 CPU 接下来要进入哪个状态。

在所有情况下，都要先退出状态机才能进行该项扫描。该程序会继续进入下一项扫描的下一个状态。

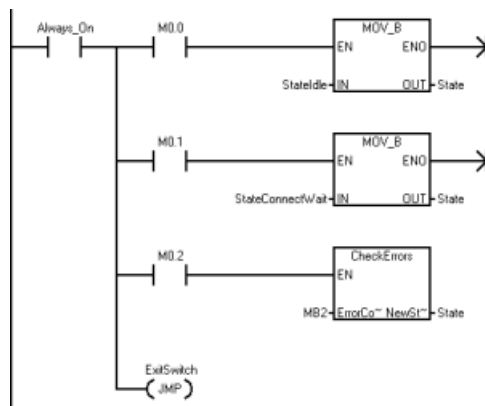

**程序段 6:** 状态“连接等待”...

在该状态等待，直到与被动设备建立连接。

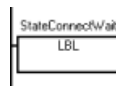

**程序段 7:** 通过设置 Req = FALSE 并使用与上文中相同的连接 ID (ConnID) 调用 TCP\_CONNECT 指令。执行该项操作以检查连接状态并确保 CPU 已建立该连接。

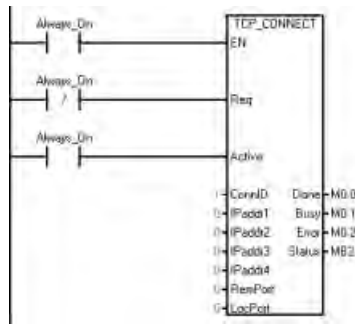

**程序段 8:** 如果 Done 为 TRUE，则表示 CPU 已建立该连接，所以继续进入“空闲”状态。

如果 Busy 为 TRUE，则 CPU 停留在“连接等待”状态。如果没有搜索到其它设备，则 TCP\_CONNECT 指令最终会超时并会返回错误消息，所以对于连接过程无需建立超时机制。

如果 Error 为 TRUE，则与被动设备的连接有误。在这种情况下，返回到“连接”状态并尝试再次建立连接。注意如果已搜索到被动设备，但其拒绝连接请求，则由于 CPU 不断尝试与被动设备建立连接，因此会快速出现连接错误并占用大量带宽。

在所有情况下，都要先退出状态机才能进行该项扫描。该程序会继续进入下一项扫描的下一个状态。

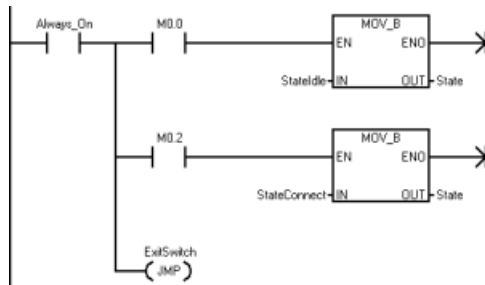

**程序段 9:** 状态“空闲”...

该状态会在各消息之间建立时间延迟，所以不能快速推动程序段向下进行。符号“IdleTimeDelay”指定延迟时间。

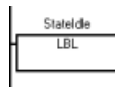

**程序段 10:** 捕获间隔计时器并在下次传送前都处于“空闲等待”状态以延迟进程。

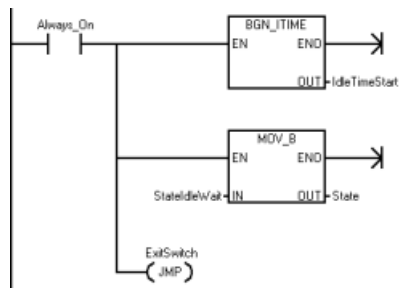

**程序段 11:** 状态“空闲等待”...

在指定的毫秒数时间内处于该状态 (IdleTimeDelay)。

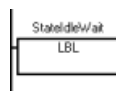

**程序段 12:** 计算从进入“空闲”状态到现在的时间，如果其超过“IdleTimeDelay”值，则将状态更改为“传送”状态。

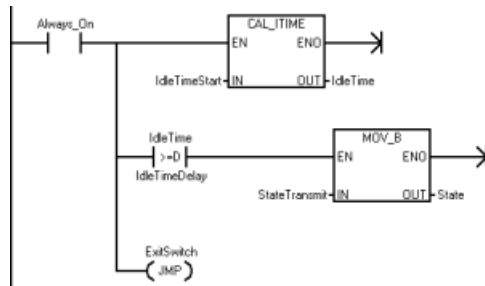

**程序段 13:** 状态“传送”...

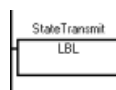

**程序段 14:** 创建待发送到被动设备的消息。

对于测试程序，在缓冲区内填充 40 个字节（20 个字）。写下待发送到变量中的字节数，由此即可在“传送等待”状态使用与该值相同的值。

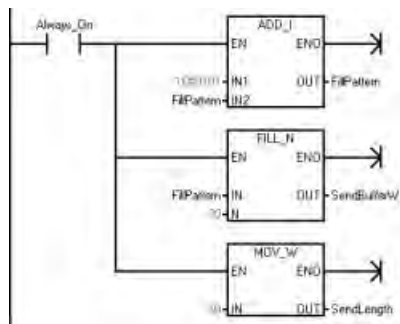

**程序段 15:** 向被动设备发送新消息。设置 Req 为 TRUE 以初始化新的发送操作。

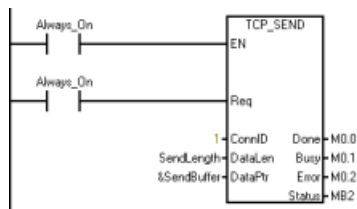

**程序段 16:** 如果 Done 为 TRUE，则发送操作已完成（几乎不会很快完成），之后进入下一次扫描的“接收”状态。

如果 Busy 为 TRUE（通常是这种情况），则进入“传送等待”状态以等待传送完成。

如果 Error 为 TRUE，则检查其原因，如果出现连接问题，可能需要更改状态。

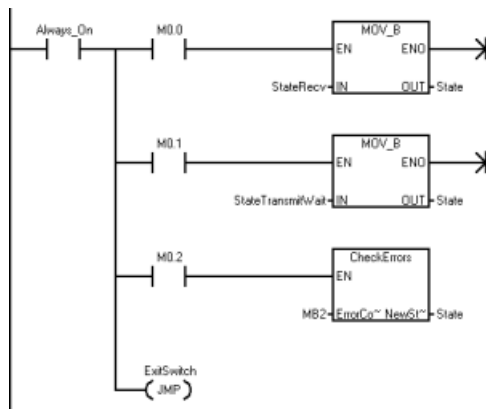

**程序段 17:** 状态“传送等待”...

在该状态等待直到传送完成。

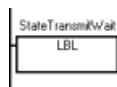

**程序段 18:** 设置 Req = FALSE，调用 TCP\_SEND 指令以确定发送是否已完成。确保使用初始化发送请求所用的发送长度和缓冲区指针。

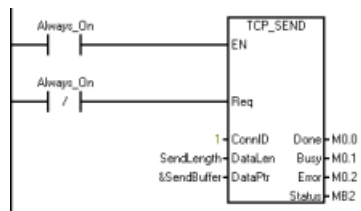

**程序段 19:** 如果 Done 为 TRUE，则发送已完成，之后进入“接收”状态。

如果 Busy 为 TRUE，则 CPU 停留在“传送等待”状态。

如果 Error 为 TRUE，则检查出现错误的原因，如果是连接出现问题，需要更改状态。

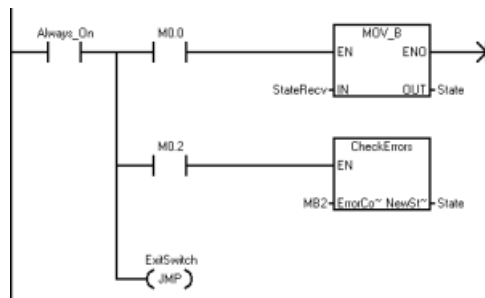

**程序段 20:** 状态“接收”...

清空接收数据区，准备接收响应。

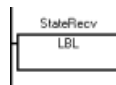

**程序段 21:** 清理接收缓冲区和“RecvLength”，由此该区域内不会残留有上一个接收到的消息的数据。

捕获当前间隔时间值（在“RecvStartTime”中）以支持接收超时，之后进入“接收等待”状态。

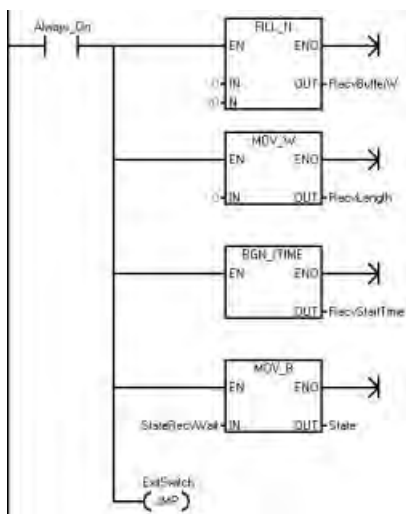

**程序段 22:** 状态“接收等待”...  
 停留在该状态直到接收到某些数据或超时。

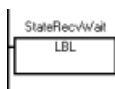

**程序段 23:** 调用 TCP\_RECV 指令以获取 CPU 接收到的任意消息。

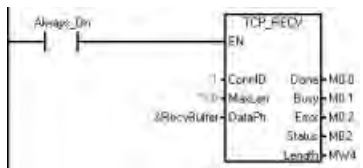

**程序段 24:** 如果 Done 为 TRUE，则该指令已接收到新数据，之后进入“接收检查”状态。  
 如果 Busy 为 TRUE，则停留在“接收”状态，直到停留时间达到接收超时值。如果停留在该状态的时间已超时，则断开与设备的连接，之后再重新与其建立连接。  
 如果 Error 为 TRUE，则检查错误代码以确定接下来的操作。

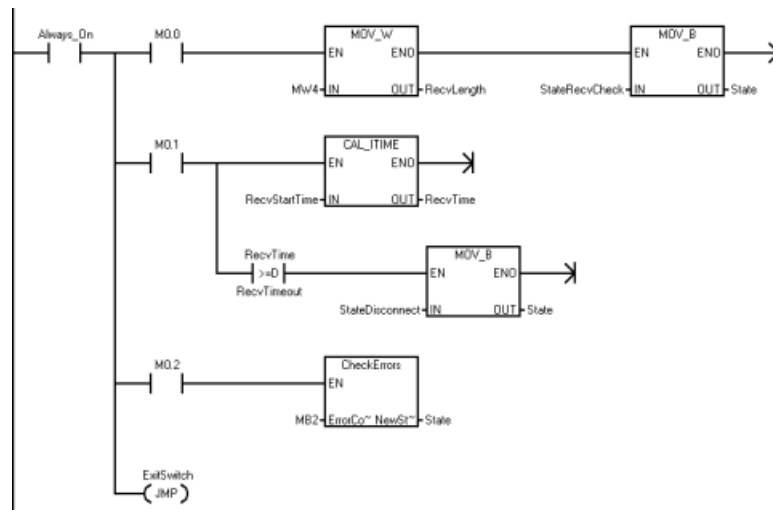

程序段 25: 状态“RecvCheck”...

处理被动设备返回的数据。

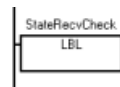

程序段 26: 该程序只能检查返回的数据以确保接收到的数据与发送出的数据等量, 以及第一个词符合“填充模式”。无论响应好坏都记录下来, 之后进入“空闲”状态, 等待发送下一条消息。

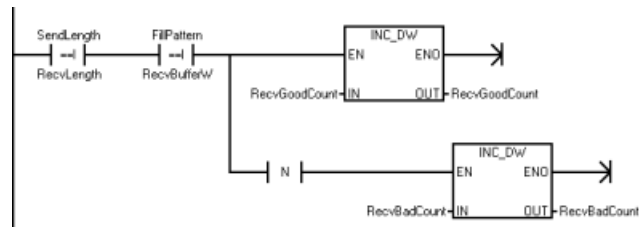

程序段 27: 在所有情况下都进入“空闲”状态。

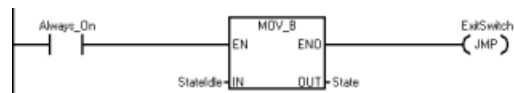

程序段 28: 状态“断开连接”...

启动断开连接。

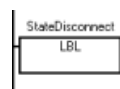

**程序段 29:** 通过设置 Req = TRUE，调用 DISCONNECT 指令来启动与 ConnID 断开连接。

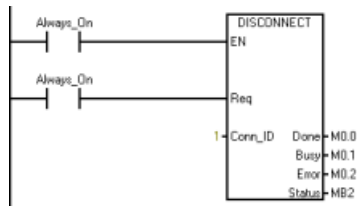

**程序段 30:** 如果 Done 为 TRUE，则表示已断开连接（几乎不会发生），之后尝试再次建立连接。

如果 Busy 为 TRUE（通常是这种情况），则进入“断开连接等待”状态。

如果 Error 为 TRUE，则检查其原因，如果出现连接问题，可能需要更改状态。

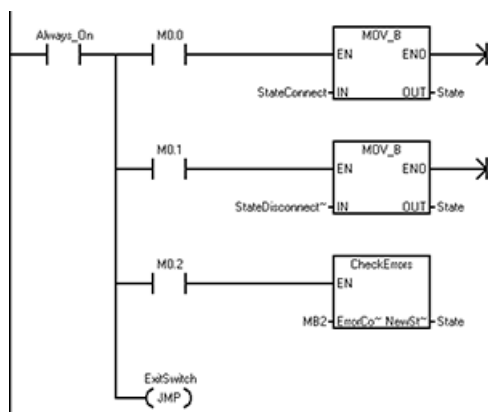

**程序段 31:** 状态“断开连接等待”...

在该状态等待直到断开连接操作完成。



**程序段 32:** 设置 Req = FALSE，调用 DISCONNECT 指令，以检查断开连接操作的状态。

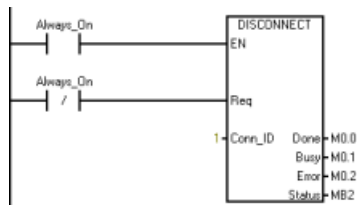

**程序段 33:** 如果 Done 为 TRUE，则表示已断开连接，之后在下次扫描时尝试再次建立连接。

如果 Busy 为 TRUE（通常是这种情况），则停留在“断开连接等待”状态。



如果出现错误，则检查其原因，可能需要根据错误代码更改状态。

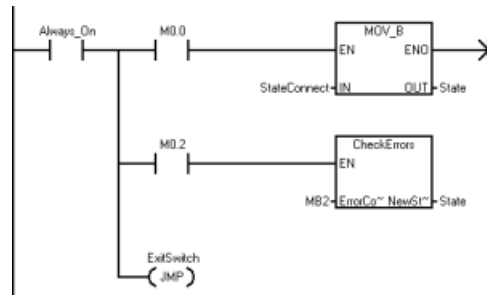

程序段 34：退出开关。

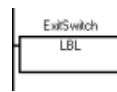

#### 11.5.4.2 CheckErrors 子例程

CheckErrors 子例程用于检查开放式用户通信错误代码并确定程序是否需要更改状态。在主动伙伴（客户端）和被动伙伴（服务器）中使用相同的 CheckErrors 子例程。

**程序段 1：** 如果未出现错误代码，程序会发生故障。断开并重新连接以纠正这个问题。



**程序段 2：** 如果其中一个伙伴断开连接，则程序会显示错误代码 8、12、13 和 14。这些伙伴当前处于断开连接状态。

在所有这些情况下，都要与伙伴重新建立连接。设置状态为“连接”。

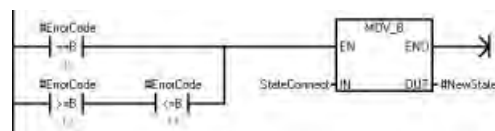

**程序段 3：** 如果出现参数错误（错误代码 1 - 7），则停止该程序，因为该功能的某项输入存在组态错误。更改程序中的错误。

如果错误代码为 9（正在连接）、10（正在断开连接）、或 11（正在发送），则停止该程序因为状态机已损坏。设置该状态机停留在相关等待状态直到完成修复操作，且这些错误不会再次发生。

如果错误代码为 16 到 21 之间的数字，则这些错误代码会构成连接参数错误，且不会在此发生。如果出现这些错误，则说明存在故障，应停止程序向下执行。

如果 SEND 和 DISCONNECT 指令返回错误 24，则表示当前没有待决操作。这可能意味着操作已完成，但是，不可能由于状态机的原因导致出现错误 24。考虑到该错误的存在，停止程序。

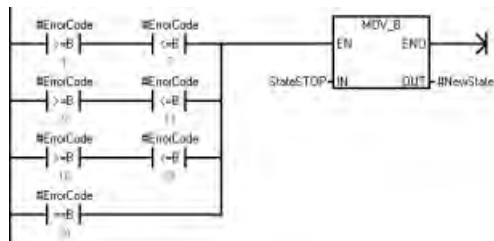

**程序段 4:** 如果连接出现问题，则程序会返回错误 15 和 31。断开并重新连接以纠正这个问题。

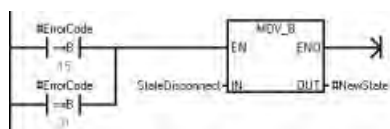

**程序段 5:** 如果 RECV 功能接收的数据量超出了缓冲区所支持容纳的数据量，则程序会返回错误 25。在我们的案例中，未出现错误继续执行程序。

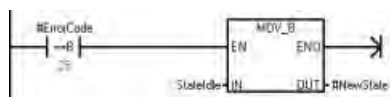

### 11.5.4.3 主动伙伴符号表

下表列出了符号名称、地址和主动伙伴（客户端）程序的注释。

| 符号            | 地址    | 注释         |
|---------------|-------|------------|
| Always_On     | SM0.0 | 始终接通       |
| First_Scan_On | SM0.1 | 仅在首次扫描周期接通 |
| State         | VB0   |            |
| IdleTime      | VD4   |            |
| IdleTimeStart | VD8   |            |
| RecvGoodCount | VD20  |            |
| RecvBadCount  | VD24  |            |
| RecvStartTime | VD28  |            |
| RecvTime      | VD32  |            |

| 符号                  | 地址     | 注释         |
|---------------------|--------|------------|
| FillPattern         | VW12   |            |
| RecvLength          | VW16   |            |
| SendLength          | VW18   |            |
| SendBufferW         | VW1000 |            |
| RecvBufferW         | VW2000 |            |
| StateConnect        | 1      |            |
| StateConnectWait    | 2      |            |
| StateIdle           | 3      |            |
| StateIdleWait       | 4      |            |
| StateTransmit       | 5      |            |
| StateTransmitWait   | 6      |            |
| StateRecv           | 7      |            |
| StateRecvWait       | 8      |            |
| StateRecvCheck      | 9      |            |
| StateDisconnect     | 10     |            |
| StateDisconnectWait | 11     |            |
| ExitSwitch          | 19     |            |
| RecvTimeout         | 100    | 接收超时的毫秒数   |
| IdleTimeDelay       | 250    | 发送命令间隔的毫秒数 |

#### 11.5.4.4 被动伙伴（服务器）

该程序用于实现简单状态机管理连接打开，接收消息，发送响应，以及处理错误。

状态机的流程是建立连接，之后可重复接收消息及发送响应。如果连接断开，状态机会响应被动连接请求。

有关该程序的符号表，请参见“被动伙伴符号表”（页 658）。

**程序段 1：** 第一次扫描时....

初始化状态变量以初始化连接。



**程序段 2：** 处理状态机...

确定状态机的当前状态并跳转到状态处理程序标记处。如果该状态非法，则 CPU 进入 STOP 模式。

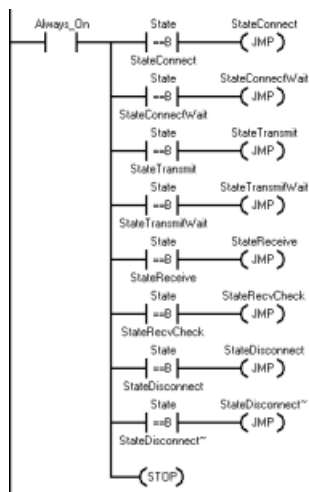

程序段 3: 状态连接...

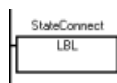

程序段 4: 启动连接过程。由于该连接端为服务器，所以设置 Active 输入为 FALSE。设置 IPAddr 输入为 0，由此服务器可接收从任意地址传输过来的连接。设置 RemPort 为 0，因为服务器连接操作无需用到该参数。设置 Req 输入为 TRUE，调用 TCP\_CONNECT 指令以启动连接过程。

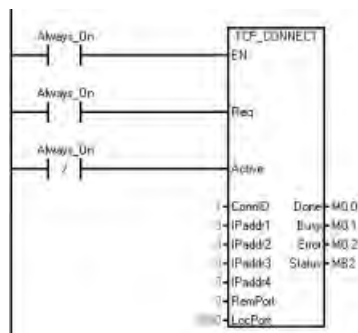

程序段 5: 如果 Done 为 TRUE，则 CPU 已建立该连接，之后进入“空闲”状态。

如果 Busy 为 TRUE，则 CPU 进入“连接等待”状态以等待连接的建立。

如果 Error 为 TRUE，则可能输入参数有误，检查输入参数以决定 CPU 接下来要进入哪个状态。

在所有情况下，都要先退出状态机才能进行该项扫描。该程序会继续进入下一项扫描的下一个状态。

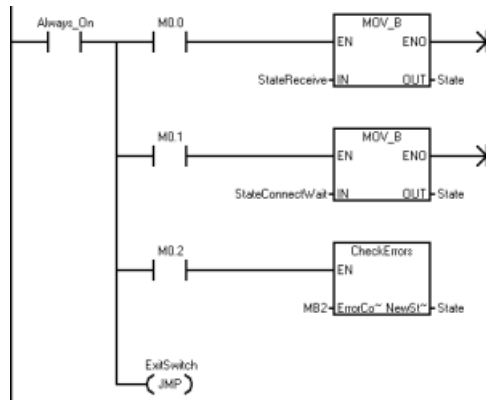

### 程序段 6: 状态“连接等待”...

在该状态等待直到主动伙伴与该 CPU 创建连接。

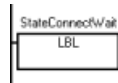

**程序段 7:** 通过设置 Req = FALSE 并使用与上文中相同的连接 ID (ConnID) 调用 TCP\_CONNECT 指令。执行该项操作以检查连接状态。

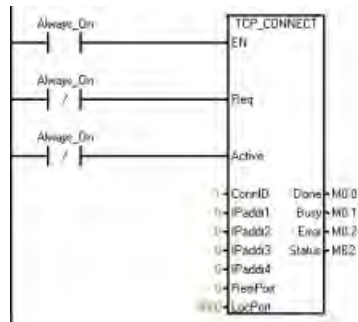

**程序段 8:** 如果 Done 为 TRUE，则表示 CPU 已建立该连接，所以继续进入“空闲”状态。如果 Busy 为 TRUE，则 CPU 停留在“连接等待”状态。由于该连接为被动连接，所以停留在“忙碌”状态直到主动伙伴连接到该 CPU。被动连接不会超时。

如果 Error 为 TRUE，则表示出现问题，返回到上一个操作，并在下次扫描时再次尝试建立连接。

在所有情况下，都要先退出状态机才能进行该项扫描。该程序会继续进入下一项扫描的下一个状态。

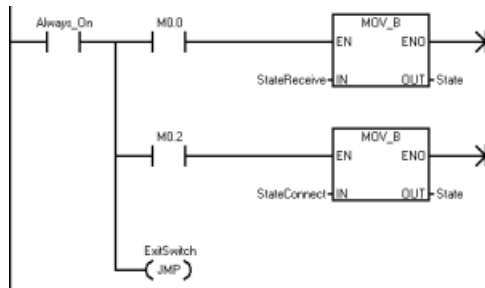
**程序段 9:** 状态接收...

停留在该状态直到服务器接收到某些数据。

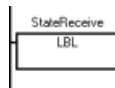
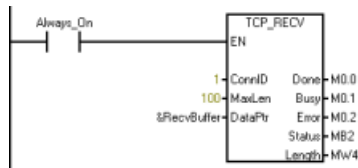
**程序段 10:** 调用 TCP\_RECV 指令以获取 CPU 接收到的任意消息。**程序段 11:** 如果 Done 为 TRUE，则表示 CPU 已接收到新数据，之后进入“接收检查”状态。

如果 Busy 为 TRUE，则停留在“接收”状态直到接收到某些数据。

如果 Error 为 TRUE，则检查错误代码以确定接下来的操作。

在所有情况下，都要先退出状态机才能进行该项扫描。该程序会继续进入下一项扫描的下一个状态。

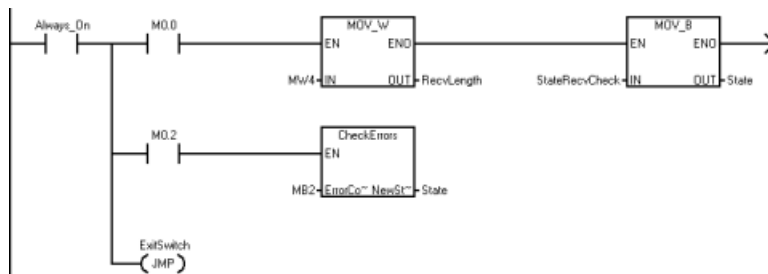
**程序段 12:** 状态“接收检查”...

检查并处理接收到的数据。

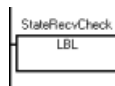

**程序段 13:** 在该程序中，将数据传回给伙伴。将所有接收到的字节复制到发送缓冲区。更改为“传送”状态，之后退出程序，直到下一次扫描时再开启。

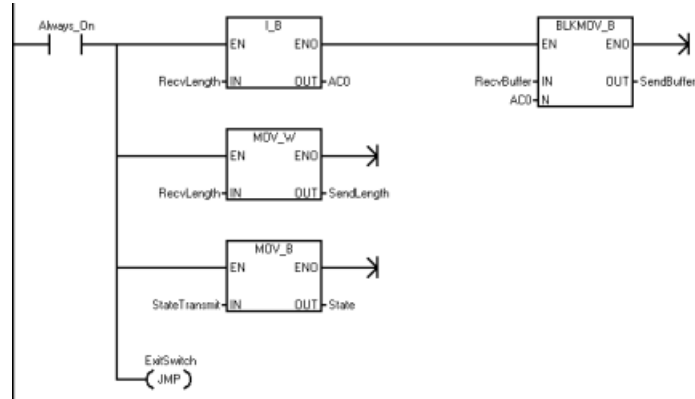

**程序段 14:** 状态“传送”...

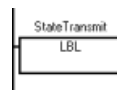

**程序段 15:** 将数据发送回给伙伴。

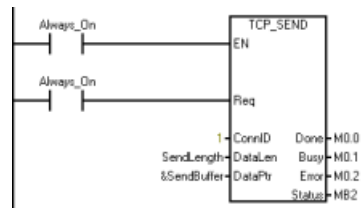

**程序段 16:** 如果 Done 为 TRUE，则发送操作已完成（几乎不会很快完成），之后进入下一次扫描的“接收”状态。

如果 Busy 为 TRUE（通常是这种情况），则进入“传送等待”状态以等待传送完成。

如果 Error 为 TRUE，则检查其原因，如果出现连接问题，可能需要更改状态。

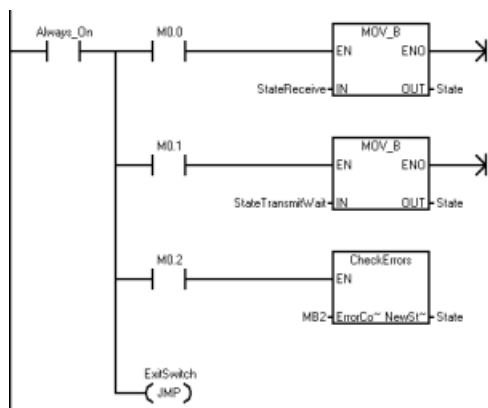

**程序段 17:** 状态 “传送等待”...

在该状态等待直到传送完成。



**程序段 18:** 设置 Req = FALSE，调用 TCP\_SEND 指令以确定发送完成的时间。确保使用初始化发送请求所用的发送长度和缓冲区指针。

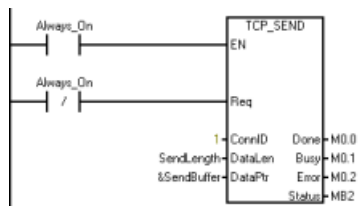

**程序段 19:** 如果 Done 为 TRUE，则发送已完成，之后进入 “接收” 状态。

如果 Busy 为 TRUE，则 CPU 停留在 “传送等待” 状态。

如果 Error 为 TRUE，则检查出现错误的原因，如果是连接出现问题，需要更改状态。

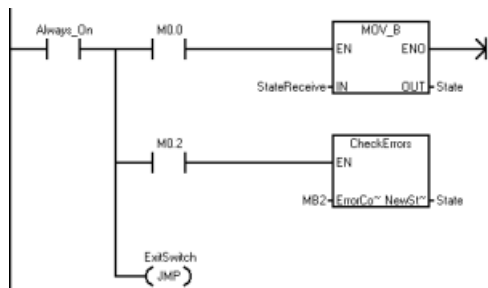

**程序段 20:** 状态 “断开连接”...

启动断开连接。



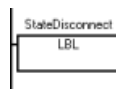

**程序段 21:** 通过设置 Req = TRUE，调用 DISCONNECT 指令来启动与 ConnID 断开连接。

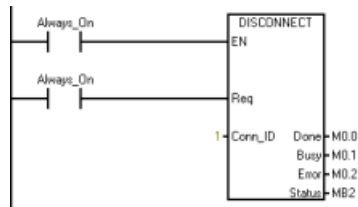

**程序段 22:** 如果 Done 为 TRUE，则表示已断开连接（几乎不会发生），之后尝试再次建立连接。

如果 Busy 为 TRUE（通常是这种情况），则进入“断开连接等待”状态。

如果 Error 为 TRUE，则检查其原因，如果出现连接问题，可能需要更改状态。

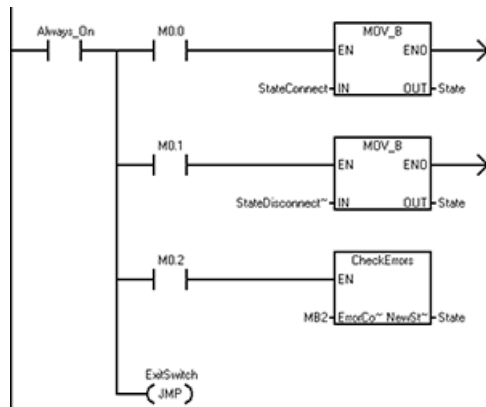

**程序段 23:** 状态“断开连接等待”...

在该状态等待直到断开连接操作完成。

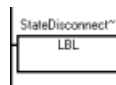

**程序段 24:** 设置 Req = FALSE，调用 DISCONNECT 指令，以检查断开连接操作的状态。

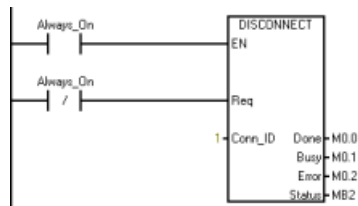

**程序段 25:** 如果 Done 为 TRUE，则表示已断开连接，之后在下次扫描时尝试再次建立连接。

如果 Busy 为 TRUE（通常是这种情况），则停留在“断开连接等待”状态。

如果出现错误，则检查其原因，可能需要根据错误代码更改状态。

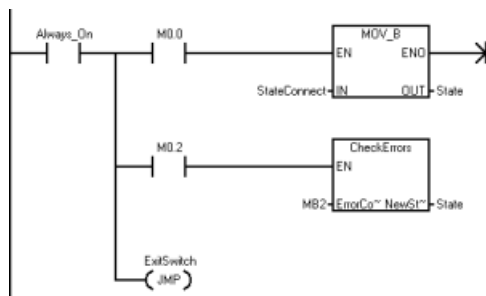

**程序段 26:** 退出开关。



#### 11.5.4.5 CheckErrors 子例程

CheckErrors 子例程 (页 649)用于检查开放式用户通信错误代码并确定程序是否需要更改状态。在主动伙伴（客户端）和被动伙伴（服务器）中使用相同的 CheckErrors 子例程。

#### 11.5.4.6 被动伙伴符号表

下表列出了符号名称、地址和被动伙伴（服务器）程序的注释。

| 符号            | 地址     | 注释         |
|---------------|--------|------------|
| Always_On     | SM0.0  | 始终接通       |
| First_Scan_On | SM0.1  | 仅在首次扫描周期接通 |
| State         | VB0    |            |
| SendBuffer    | VB1000 |            |
| RecvBuffer    | VB2000 |            |
| RecvLength    | VW16   |            |
| SendLength,   | VW18   |            |
| SendBufferW   | VW1000 |            |
| RecvBufferW   | VW2000 |            |

| 符号                  | 地址 | 注释 |
|---------------------|----|----|
| StateConnect        | 1  |    |
| StateConnectWait    | 2  |    |
| StateTransmit       | 3  |    |
| StateTransmitWait   | 4  |    |
| StateReceive        | 5  |    |
| StateRecvCheck      | 6  |    |
| StateDisconnect     | 7  |    |
| StateDisconnectWait | 8  |    |
| ExitSwitch          | 10 |    |

## 11.6 PN Read Write Record 库

### 11.6.1 PN Read Write Record 特性

PN Read Write Record 库包括以下两个指令：

- PN\_RD\_REC：从任一连接的 PROFINET 设备读取数据记录
- PN\_WR\_REC：将数据记录写入任一连接的 PROFINET 设备。

## 11.6.2 PN Read Write Record 库的输入和输出接口

PN\_RD\_REC 和 PN\_WR\_REC 指令如下：

表格 11-26 PN\_RD\_REC 和 PN\_WR\_REC

| LAD/FBD | STL  | 说明   |
|---------|--|--|
|         | <p>CALL PN_RD_REC、REQ、DeviceNum、APINum、SlotNum、SubslotNum、RecordIndex、DataLength、DataAddress、ActualDataLen、PnErrorCode、Done、STATUS</p>   | <p>使用 PN_RD_REC 指令从 PROFINET 设备读取数据记录。</p> |
|         | <p>CALL PN_WR_REC、REQ、DeviceNum、APINum、SlotNum、SubslotNum、RecordIndex BufferLength、DataAddress、ActualDataLen、PnErrorCode、Done、STATUS</p> | <p>使用 PN_WR_REC 指令将数据记录写入 PROFINET 设备。</p> |

PN\_RD\_REC 和 PN\_WR\_REC 指令的参数如下：

表格 11-27 PN\_RD\_REC 和 PN\_WR\_REC 指令的参数

| 参数和类型                     |        | 数据类型                              | 说明   |
|---------------------------|--------|-----------------------------------|--|
| REQ                       | IN     | BOOL                              | REQ=1：传送数据记录   |
| Device Number             | IN     | WORD<br><b>注：</b><br>值的范围为 1 至 8。 | 设备编号、API 编号、插槽编号和子插槽编号用于寻址子模块。<br>可在 PROFINET 向导中找到设备编号、API 编号、插槽编号和子插槽编号。                           |
| API Number                | IN     | DWORD                             |  |
| Slot Number               | IN     | WORD                              |  |
| SubSlot Number            | IN     | WORD                              |  |
| Record Index              | Input  | WORD                              |  |
| Data Length               | Input  | WORD                              | 此参数是指缓冲区的字节数。缓冲区存储从设备读取或写入设备的数据记录。<br>取值范围：1 至 1024。   |
| Data Address              | Input  | DWORD                             | 缓冲区从设备读取或写入设备的地址。<br><b>注：</b> 如果缓冲区长度大于实际记录数据长度，则缓冲区包含所有记录数据。如果缓冲区长度小于实际记录数据长度，则缓冲区包含部分记录数据，并会发生错误。 |
| Actual record data length | Output | WORD                              | 此参数适用于指令 RDREC，并返回设备指定的实际数据长度。   |
| PROFINET Error Code       | Output | DWORD                             | PROFINET 协议定义的错误代码。0 = 无错误。<br>如果该值不为 0，请检查 PROFINET IO（版本 2.3）的技术规范中的特定错误代码。                        |
| DONE                      | OUT    | BOOL                              | 完成指令。  |
| STATUS                    | OUT    | BYTE                              | 当前操作的状态。有关详细信息，请参见输入信号“STATUS”的参数定义(页 662)。  |

### 11.6.3 输入信号“STATUS”的参数定义

下表列出了“STATUS”的参数信息：

表格 11-28 STATUS

| 字节偏移 | 位 7            | 位 6            | 位 5               | 位 4 | 位 3 | 位 2 | 位 1 | 位 0 |
|------|----------------|----------------|-------------------|-----|-----|-----|-----|-----|
| 0    | A <sup>1</sup> | E <sup>2</sup> | 错误代码 <sup>3</sup> |     |     |     |     |     |

<sup>1</sup> A: 1 = 正在进行请求

<sup>2</sup> E: 1 = 出错

<sup>3</sup> 错误代码：系统错误代码。有关详细信息，请参见 PN Read Write Record 库的系统定义错误代码 (页 662)。

### 11.6.4 PN Read Write Record 库的系统定义错误代码

错误代码如下：

| 错误代码 | 说明  |
|------|---|
| 0    | 无错误。  |
| 1    | 数据长度参数为 0 或大于支持的最大长度（1024 字节）。                                  |
| 2    | 数据缓冲区不在 I、Q、M 或 V 存储区。  |
| 3    | 数据缓冲区不适合存储区。  |
| 4    | 表格与存储器不匹配。  |
| 5    | 设备编号无效，且不在范围内，范围 1 至 8。   |
| 6    | 实例不匹配：连接正忙于另一个实例，其设备编号、API 编号、插槽编号和子插槽编号与请求的实例相同，但缓冲区大小和数据地址不同。 |
| 7    | PROFINET 设备未连接。   |
| 8    | 接收缓冲区的大小超过 1024 个字节。  |
| 9    | 调用序列无效。   |
| 10   | 参数无效（例如，超出范围）。  |
| 11   | 同时重新创建 AR。  |
| 12   | RPC 报告超时错误。   |
| 13   | RPC 报告通信错误。   |

| 错误代码 | 说明                               |
|------|----------------------------------|
| 14   | IOD 的 RPC 服务器显示“正忙”（例如，稍后可重新调用）。 |
| 15   | CLRPC 报告错误或 PDU 无法解析。            |
| 16   | CM 响应正常，但出现 PROFINET 协议定义的 错误。   |
| 17   | 指令参数无效。                          |
| 24   | 未启用 REQ。                         |
| 25   | 缓冲区长度小于实际数据记录长度。                 |
| 63   | 未知错误。                            |

## 11.7 USS 库

### 11.7.1 USS 通信概述

#### 11.7.1.1 USS 协议概述

STEP 7-Micro/WIN SMART 指令库包括专门设计用于通过 USS 协议与电机变频器进行通信的预组态子例程和中断例程，从而使控制 Siemens 变频器更加简便。可使用 USS 指令控制物理变频器和读/写变频器参数。

Siemens 设计了 USS 通信库，目的是为了支持 Siemens 的通用驱动，如 Siemens Micromaster 系列。Siemens 不希望使用 USS 通信库支持特殊用途的驱动器，如 V90 伺服驱动。V90 伺服驱动的控制接口不同于通用驱动的接口。为此，请勿将 USS 通信库用于 V90 伺服驱动。

您可在 STEP 7-Micro/WIN SMART 指令树的“库”(Libraries) 文件夹中找到这些指令。选择一条 USS 指令后，会自动添加一个或多个相关子例程和中断。

USS 协议库概述涉及以下主题：

- 使用 USS 协议的要求 (页 664)
- 计算与驱动器通信所需的时间 (页 665)

有关 USS 协议指令列表、错误代码及示例程序的信息，请参见“使用 USS 协议指令 (页 666)”。

---

**说明**

只可从主程序或中断例程中调用库函数，但不可同时从这两个程序中调用。

---

**说明**

对于紧凑型 CPU 型号 CPU CR20s、CPU CR30s、CPU CR40s 和 CPU CR60s，不连接用于 USS 通信的 RS485 电缆引脚 9。CRs CPU 使用引脚 9 来禁用自由端口模式。

---

### 11.7.1.2 使用 USS 协议的要求

STEP 7-Micro/WIN SMART 指令库提供子例程、中断例程和指令来支持 USS 协议。USS 指令使用 S7-200 SMART CPU 中的下列资源：

- USS 协议是一种受中断驱动的应用程序。最差情况下，接收消息中断例程的执行最多需要 2.5 ms。在此期间，所有其它中断事件都需要排队，等待接收消息中断例程执行完毕后再进行处理。如果您的应用无法容许此类最糟情况下的延迟，则可能需要考虑采用其它解决方案来控制变频器。
- 初始化 USS 协议，使 S7-200 SMART CPU 端口专门用于 USS 通信。  
可使用 USS\_INIT 指令为端口 0 或端口 1 选择 USS 或 PPI。（USS 是指用于 Siemens 变频器的 USS 协议。）当某个端口设置为使用 USS 协议与变频器进行通信后，就不能再将该端口用于任何其它用途，包括与 HMI 进行通信。第二个通信端口允许 STEP 7-Micro/WIN SMART 在 USS 协议运行期间监视控制程序。
- USS 指令会影响与所分配端口上自由端口通信相关的所有 SM 位置。
- USS 子例程和中断例程已存储在程序中。USS 指令最多将您的程序所需的存储器数量增加至 3050 个字节。根据所使用的特定 USS 指令，这些指令的支持例程可使控制程序的存储空间开销至少增加 2150 字节，最多增加 3050 字节。
- USS 指令的变量需要 400 字节的 V 存储区。该存储区的起始地址由用户指定，保留用于 USS 变量。
- 某些 USS 指令还需要 16 字节的通信缓冲区。作为指令的参数，需要为该缓存区提供一个 V 区的起始地址。建议您为 USS 指令的每个实例都指定一个唯一的缓冲区。
- 执行计算时，USS 指令使用累加器 AC0 至 AC3。还可以在程序中使用累加器，但累加器中的数值将由 USS 指令改动。
- USS 指令不能用在中断例程中。



### 11.7.1.3 计算与驱动器通信所需的时间

与驱动器之间的通信与 S7-200 SMART CPU 扫描不同步。在完成一个驱动器通信事务之前，CPU 通常已完成了多次扫描。以下因素有助于确定所需时间：

- 现有驱动器数量
- 波特率
- CPU 的扫描时间

当使用参数访问指令时，有些驱动器需要的延迟时间比较长。参数访问所需的时间取决于驱动器类型以及正在访问的参数。

USS\_INIT 指令分配端口 0 使用 USS 协议（或 USS\_INIT\_P1 指令分配端口 1 使用 USS 协议）之后，CPU 会以以下表所示时间间隔定期轮询所有处于激活状态的驱动器。为此，必须设置各驱动器的超时参数：

表格 11-29 通信时间

| 波特率    | 激活驱动器的轮询时间间隔<br>(未激活任何参数访问指令) |
|--------|-------------------------------|
| 1200   | 240 ms (最大) 乘以驱动器数目           |
| 2400   | 130 ms (最大) 乘以驱动器数目           |
| 4800   | 75 ms (最大) 乘以驱动器数目            |
| 9600   | 50 ms (最大) 乘以驱动器数目            |
| 19200  | 35 ms (最大) 乘以驱动器数目            |
| 38400  | 30 ms (最大) 乘以驱动器数目            |
| 57600  | 25 ms (最大) 乘以驱动器数目            |
| 115200 | 25 ms (最大) 乘以驱动器数目            |

## 11.7.2 USS 程序指令

### 11.7.2.1 使用 USS 协议指令

#### 步骤

要在 S7-200 SMART 程序中使用 USS 协议指令，请按以下步骤操作：

1. 在程序中插入 USS\_INIT 指令，并仅执行 USS\_INIT 指令一个扫描周期。可以使用 USS\_INIT 指令初始化或更改 USS 协议通信参数。  
插入 USS\_INIT 指令时，会在程序中自动添加若干隐藏的子例程和中断例程。
2. 只能在程序中为每台激活变频器放置一条 USS\_CTRL 指令。  
可以根据需要增加任意数量的 USS\_RPM\_x 和 USS\_WPM\_x 指令，但某一时间只能有一条指令处于激活状态。
3. 在“文件”(File) 菜单功能区的“库”(Libraries) 区域中，单击“存储器”(Memory) 按钮 ，指定 USS 库所需的 V 存储器的起始地址。或者，也可在项目树中右键单击“程序块”(Program Block) 节点，并从上下文菜单中选择“库存储器”(Library Memory)。
4. 组态变频器参数，使之与程序中使用的波特率和地址相匹配。
5. 用通信电缆连接 S7-200 SMART CPU 与变频器。  
确保与变频器连接的所有控制设备（例如 S7-200 SMART CPU）均用短粗电缆连接到变频器使用的接地点或星点。



#### 小心

##### 防止意外电流

互连参考电位不同的设备可能导致意外电流从互连电缆中流过。这些意外电流可能导致通信错误或设备损坏。

确保所有用通信电缆连接的设备均具有共同的电路参考点或已隔离，以避免产生意外电流。

必须将屏蔽层连接到外壳地或 9 针连接器的引脚 1。建议将变频器上的 2-0V 端子连接到外壳地。

USS 协议指令由以下部分组成：

- USS\_INIT (页 667)
- USS\_CTRL (页 669)
- USS\_RPM\_X (页 672)
- USS\_WPM\_X (页 675)

本部分还将讨论 USS 协议程序示例 (页 678)和 USS 协议错误代码 (页 677)列表。

## 11.7.2.2 USS\_INIT 指令

表格 11-30 USS\_INIT 指令

| LAD/FBD | STL   | 说明   |
|---------|---|--|
|         | <b>CALL USS_INIT, Mode, Baud, Port, Active, Done, Error</b> | USS_INIT 指令用于启用和初始化或禁用 Siemens 变频器通信。在使用任何其它 USS 指令之前，必须执行 USS_INIT 指令且无错。该指令完成后，立即置位“完成”(Done) 位，然后继续执行下一条指令。 |

“EN”输入接通时，在每次扫描时均执行该指令。

每次通信状态变化时执行 USS\_INIT 指令一次。使用边缘检测指令使“EN”输入以脉冲方式接通。要更改初始化参数，请执行新的 USS\_INIT 指令。

表格 11-31 USS\_INIT 指令的参数

| 输入/输出       | 数据类型  | 操作数                                     |
|-------------|-------|---|
| Mode、Port   | BYTE  | VB、IB、QB、MB、SB、SMB、LB、AC、常数、*VD、*AC、*LD |
| Baud、Active | DWORD | VD、ID、QD、MD、SD、SMD、LD、常数、AC、*VD、*AC、*LD |
| Done        | BOOL  | I、Q、M、S、SM、T、C、V、L                      |
| Error       | BYTE  | VB、IB、QB、MB、SB、SMB、LB、AC、*VD、*AC、*LD    |

表格 11-32 USS\_INIT 参数说明

| 参数     | 说明   |
|--------|--|
| Mode   | 此值用于选择通信协议： <ul style="list-style-type: none"> <li>输入值为 1 时，将端口分配给 USS 协议并启用该协议。</li> <li>输入值为 0 时，将端口分配给 PPI 协议并禁用 USS 协议。</li> </ul> |
| Baud   | 将波特率设置为 1200、2400、4800、9600、19200、38400、57600 或 115200   |
| Port   | 设置物理通信端口（0 = CPU 中集成的 RS485，1 = 可选 CM01 信号板上的 RS485 或 RS232）   |
| Active | 指示激活的变频器。有些变频器仅支持地址 0 至 30。当此值设置为 0 时，所有变频器都会激活。   |

| 参数    | 说明   |
|-------|--|
| Done  | 当 USS_INIT 指令完成后接通                                   |
| Error | 该输出字节包含指令执行的结果。USS 协议执行错误代码 (页 677) 定义了执行该指令产生的错误状况。 |

表格 11-33 激活变频器参数的格式

| MSB |     |     |    | LSB |    |    |    |
|-----|-----|-----|----|-----|----|----|----|
| 31  | 30  | 29  | 28 | 3   | 2  | 1  | 0  |
| D31 | D30 | D29 |    |     | D2 | D1 | D0 |

该图显示了激活变频器输入的说明和格式。系统在后台自动轮询标记为“激活”(Active)的变频器，以控制变频器、收集状态并预防变频器发生串行链路超时。

- D0 (变频器 0 激活位) :
  - 0 - 变频器未激活
  - 1 - 变频器已激活
- D1 (变频器 1 激活位) :
  - 0 - 变频器未激活
  - 1 - 变频器已激活
- ...

要计算状态轮询和可能因执行指令而导致的错误条件之间的时间，请参见 USS 协议执行错误代码 (页 677)。

表格 11-34 USS\_INIT 示例程序

| Network 1 | Network 1   |
|-----------|---|
|           | <pre>LD SM0.1 CALL USS_INIT, 1, 19200, 1, 16#1, M0.0, VB1</pre> |

如需 USS 协议指令列表以及错误代码和示例程序，请参见“使用 USS 协议指令” (页 666)。

## 11.7.2.3 USS\_CTRL 指令

表格 11-35 USS\_CTRL 指令

| LAD/FBD | STL   | 说明  |
|---------|---|---|
|         | <pre>CALL USS_CTRL, RUN, OFF2, OFF3, F_ACK, DIR, Drive, Type, Speed_SP, Resp_R, Error, Status, Speed, Run_EN, D_Dir, Inhibit, Fault</pre> | <p>USS_CTRL 指令用于控制激活的 Siemens 变频器。USS_CTRL 指令将所选命令放置到通信缓冲区中，如果已在 USS_INIT 指令的“激活”(Active) 参数中选择变频器，该命令随后将发送到这一被寻址的变频器（“变频器”参数）。</p> |

每台变频器只能分配一条 USS\_CTRL 指令。

有些变频器仅以正值形式报告速度。如果速度为负值，变频器将速度报告为正值，但取反“D\_Dir”（方向）位。

“EN”位必须接通才能启用 USS\_CTRL 指令。该指令应始终启用。

表格 11-36 USS\_CTRL 指令的参数

| 输入/输出                             | 数据类型 | 操作数                                     |
|-----------------------------------|------|---|
| RUN、OFF 2、OFF 3、F_ACK、DIR         | BOOL | I、Q、M、S、SM、T、C、V、L、能流                   |
| Resp_R、Run_EN、D_Dir、Inhibit、Fault | BOOL | I、Q、M、S、SM、T、C、V、L                      |
| Drive、Type                        | BYTE | VB、IB、QB、MB、SB、SMB、LB、AC、*VD、*AC、*LD、常数 |
| Error                             | BYTE | VB、IB、QB、MB、SB、SMB、LB、AC、*VD、*AC、*LD    |

| 输入/输出    | 数据类型 | 操作数  |
|----------|------|--|
| 状态       | WORD | VW、T、C、IW、QW、SW、MW、SMW、LW、AC、AQW、*VD、*AC、*LD |
| Speed_SP | REAL | VD、ID、QD、MD、SD、SMD、LD、AC、*VD、*AC、*LD、常数      |
| Speed    | REAL | VD、ID、QD、MD、SD、SMD、LD、AC、*VD、*AC、*LD         |

## RUN 参数

RUN (RUN/STOP) 指示变频器是接通 (1) 还是关闭 (0)。当“运行”(RUN) 位接通时，变频器收到一条命令，以指定速度和方向开始运行。为使变频器运行，必须符合以下条件：

- 变频器在 USS\_INIT 中必须选为“激活”(Active)。
- “OFF2”和“OFF3”必须设置为 0。
- “故障”(Fault) 和“禁止”(Inhibit) 必须为 0。

当“RUN”关闭时，会向变频器发送一条命令，将速度降低，直至电机停止：

- “OFF2”位用于允许变频器自然停止。
- “OFF3”位用于命令变频器快速停止。

## Resp\_R 参数

“Resp\_R”（收到响应）位确认来自变频器的响应。系统轮询所有激活的变频器以获取最新的变频器状态信息。每次 CPU 收到来自变频器的响应时，“Resp\_R”位将接通一个扫描周期，并且以下所有值将更新。

| 参数               | 说明  |
|------------------|---|
| F_ACK<br>(故障确认)  | 确认变频器发生故障的位。当“F_ACK”从 0 变为 1 时，变频器将清除故障（“故障”(Fault) 位）。 |
| DIR<br>(方向)      | 指示变频器移动方向的位。  |
| Drive<br>(驱动器地址) | 表示接收 USS_CTRL 命令的变频器地址的输入。有效地址：0 到 31                   |
| Type<br>(驱动器类型)  | 选择变频器类型的输入  |

| 参数                  | 说明  |
|---------------------|---|
| Speed_SP<br>(速度设定值) | 变频器速度，该速度是全速的一个百分数： <ul style="list-style-type: none"> <li>“Speed_SP”为负值将导致变频器调转其旋转方向。</li> <li>范围： -200.0% 到 200.0%</li> </ul>   |
| Error               | 字节，其中包含对变频器的最新通信请求的结果。USS 协议执行错误代码(页 677)定义了执行该指令产生的错误状况。   |
| 状态                  | 变频器返回的状态字的原始值。下图显示了标准状态字和主反馈的状态位。   |
| 速度                  | 变频器速度，该速度是全速的一个百分数。范围： -200.0% 到 200.0%   |
| Run_EN<br>(RUN 使能)  | 指示变频器运行状况： <ul style="list-style-type: none"> <li>运行中 (1)</li> <li>已停止 (0)</li> </ul>   |
| D_Dir               | 指示变频器的旋转方向  |
| 禁止                  | 指示变频器上“禁止”(Inhibit) 位的状态： <ul style="list-style-type: none"> <li>0: 未禁止</li> <li>1: 已禁止</li> </ul> 要清除“禁止”(Inhibit) 位，下列位必须断开： <ul style="list-style-type: none"> <li>“Fault”</li> <li>“RUN”</li> <li>“OFF2”</li> <li>“OFF3”</li> </ul> |
| 故障                  | 指示“故障”(Fault) 位的状态： <ul style="list-style-type: none"> <li>0: 无故障</li> <li>1: 故障</li> </ul> 变频器显示故障代码。（有关所用变频器的信息，请参见用户手册）。要清零“故障”(Fault) 位，应消除故障原因并接通“F_ACK”位。   |

11.7 USS 库

表格 11-37 USS\_CTRL 示例程序

|  |   |
|--|---|
|  | <p><b>要在 LAD 或 FBD 中显示:</b></p> <p>程序段 1 // 驱动器 0 的控制功能框</p> <pre>LD SM0.0 = L60.0 LD M10.0 = L63.7 LD M10.1 = L63.6 LD M10.2 = L63.5 LD M10.3 = L63.4 LD M10.4 = L63.3 LD L60.0 CALL USS_CTRL, L63.7, L63.6, L63.5, L63.4, L63.3, 0, 1, 100.0, M1.0, VB2, VW4, VD6, M0.1, M0.2, M0.3, M0.4</pre> <p><b>仅在 STL 中显示:</b></p> <p>程序段 1 // 驱动器 0 的控制功能框</p> <pre>LD SM0.0 CALL USS_CTRL, M10.0, M10.1, M10.2, M10.3, M10.4, 0, 1, 100.0, M1.0, VB2, VW4, VD6, M0.1, M0.2, M0.3, M0.4</pre> |
|--|---|

有关 USS 协议指令列表以及错误代码和示例程序，请参见“使用 USS 协议指令”（页 666）。

11.7.2.4 USS\_RPM\_x 指令

表格 11-38 USS\_RPM\_x 指令

| LAD/FBD | STL  | 说明   |
|---------|--|--|
|         | <pre>CALL USS_RPM_W, XMIT_REQ, Drive, Param, Index, DB_Ptr, Done, Error, Value CALL USS_RPM_D, XMIT_REQ, Drive, Param, Index, DB_Ptr, Done, Error, Value CALL USS_RPM_R, XMIT_REQ, Drive, Param, Index, DB_Ptr, Done, Error, Value</pre> | <p>USS 协议共有三条读取指令：</p> <ul style="list-style-type: none"> <li>• USS_RPM_W 指令用于读取无符号字参数。</li> <li>• USS_RPM_D 指令用于读取无符号双字参数。</li> <li>• USS_RPM_R 指令用于读取浮点参数。</li> <li>• 某一时间只能有一条读取 (USS_RPM_x) 或写入 (USS_WPM_x) 指令处于激活状态。</li> </ul> |



变频器确认接收到命令或出现错误条件时，USS\_RPM\_x 事务完成。该进程等待响应时，逻辑扫描继续执行。

表格 11-39 USS\_WPM\_x 指令的有效操作数

| 输入/输出       | 数据类型               | 操作数   |
|-------------|--------------------|---|
| XMT_REQ     | BOOL               | I、Q、M、S、SM、T、C、V、L、受上升沿检测元素控制的能流  |
| Drive       | BYTE               | VB、IB、QB、MB、SB、SMB、LB、AC、*VD、*AC、*LD、常数   |
| Param、Index | WORD               | VW、IW、QW、MW、SW、SMW、LW、T、C、AC、AIW、*VD、*AC、*LD、常数                                   |
| DB_Ptr      | DWORD              | &VB   |
| Value       | WORD<br>DWORD、REAL | VW、IW、QW、MW、SW、SMW、LW、T、C、AC、AQW、*VD、*AC、*LD<br>VD、ID、QD、MD、SD、SMD、LD、*VD、*AC、*LD |
| Done        | BOOL               | I、Q、M、S、SM、T、C、V、L  |
| Error       | BYTE               | VB、IB、QB、MB、SB、SMB、LB、AC、*VD、*AC、*LD  |

“EN”位必须接通才能启用对请求的发送，并在“Done”位置位之前保持接通，“Done”位置位表示过程完成。例如，如果“XMT\_REQ”输入接通，每次扫描时都会向变频器发送 USS\_RPM\_x 请求。因此，“XMT\_REQ”输入应通过沿检测元素以脉冲方式接通，该检测元素使得在“EN”输入的每次正跳变时发送一个请求。

表格 11-40 USS\_RPM\_x 参数说明

| 参数                | 说明  |
|-------------------|---|
| XMT_REQ<br>(传送请求) | 如果接通，在每次扫描时会向变频器发送 USS_RPM_x 请求。                              |
| 变频器               | 要接收 USS_RPM_x 命令的变频器地址。各变频器的有效地址是 0 至 31。                     |
| Param             | 参数编号  |
| 索引                | 要读取的参数的索引值  |
| DB_Ptr            | 必须为“DB_Ptr”输入提供 16 字节缓冲区的地址。USS_RPM_x 指令使用该缓冲区存储发送到变频器的命令的结果。 |
| Done              | 当 USS_RPM_x 指令完成后接通   |
| Error             | 该输出字节包含指令执行的结果。USS 协议执行错误代码(页 677)定义了执行该指令产生的错误状况。            |
| Value             | 参数值已恢复  |

USS\_RPM\_x 指令完成时，“完成”(Done) 输出接通，“错误”(Error) 输出字节和“值”(Value) 输出包含指令执行结果。“完成”(Done) 输出接通之前，“错误”(Error) 和“值”(Value) 输出无效。

### USS\_RPM\_x 和 USS\_WPM\_x 示例程序

表格 11-41 USS\_RPM\_x 和 USS\_WPM\_x 示例程序

| Network 1 | Network 1  |
|-----------|--|
|           | <pre>LD M10.5 = L60.0 LD M10.5 EU = L63.7 LD L60.0 CALL USS_RPM_W, L63.7, 0, 5, 0, &amp;VB20, M1.1, VB10, VW12</pre>                             |
|           | <pre>LD M10.6 = L60.0 LD M10.6 EU = L63.7 LDN SM0.0 = L63.6 LD L60.0 CALL USS_WPM_W, L63.7, L63.6, 0, 2000, 0, 50.0, &amp;VB40, M1.2, VB14</pre> |

如需 USS 协议指令列表以及错误代码和示例程序，请参见“使用 USS 协议指令” (页 666)。

## 11.7.2.5 USS\_WPM\_x 指令

表格 11-42 USS\_WPM\_x 指令

| LAD/FBD | STL   | 说明   |
|---------|---|--|
|         | <pre>CALL USS_WPM_W, XMT_REQ, EEPROM, Drive, Param, Index, Value, DB_Ptr, Done, Error CALL USS_WPM_D, XMT_REQ, EEPROM, Drive, Param, Index, Value, DB_Ptr, Done, Error CALL USS_WPM_R, XMT_REQ, EEPROM, Drive, Param, Index, Value, DB_Ptr, Done, Error</pre> | <p>USS 协议共有三种写入指令：</p> <ul style="list-style-type: none"> <li>• USS_WPM_W 指令用于写入无符号字参数。</li> <li>• USS_WPM_D 指令用于写入无符号双字参数。</li> <li>• USS_WPM_R 指令用于写入浮点参数。</li> </ul> <p>某一时间只能有一条读取 (USS_RPM_x) 或写入 (USS_WPM_x) 指令处于激活状态。</p> |

变频器确认接收命令或出现错误条件时，USS\_WPM\_x 事务完成。该进程等待响应时，逻辑扫描继续执行。

表格 11-43 USS\_WPM\_x 指令的有效操作数

| 输入/输出       | 数据类型               | 操作数   |
|-------------|--------------------|---|
| XMT_REQ     | BOOL               | I、Q、M、S、SM、T、C、V、L、受上升沿检测元素控制的能流  |
| EEPROM      | BOOL               | I、Q、M、S、SM、T、C、V、L、能流   |
| Drive       | BYTE               | VB、IB、QB、MB、SB、SMB、LB、AC、*VD、*AC、*LD、常数   |
| Param、Index | WORD               | VW、IW、QW、MW、SW、SMW、LW、T、C、AC、AIW、*VD、*AC、*LD、常数                                   |
| DB_Ptr      | DWORD              | &VB   |
| Value       | WORD<br>DWORD、REAL | VW、IW、QW、MW、SW、SMW、LW、T、C、AC、AQW、*VD、*AC、*LD<br>VD、ID、QD、MD、SD、SMD、LD、*VD、*AC、*LD |
| Done        | BOOL               | I、Q、M、S、SM、T、C、V、L  |
| Error       | BYTE               | VB、IB、QB、MB、SB、SMB、LB、AC、*VD、*AC、*LD  |

“EN”位必须接通才能启用对请求的发送，并在“Done”位置位之前保持接通，“Done”位置位表示过程完成。例如，如果“XMT\_REQ”输入接通，在每次扫描时向变频器发送 USS\_WPM\_x 请

求。因此，“XMT\_REQ”输入应通过沿检测元素以脉冲方式接通，该检测元素使得在“EN”输入的每次正跳变时发送一个请求。

表格 11-44 USS\_WPM\_x 参数说明

| 参数                | 说明  |
|-------------------|---|
| XMT_REQ<br>(传送请求) | 如果接通，在每次扫描时向变频器发送 USS_WPM_x 请求。                               |
| EEPROM            | 输入接通时可写入到变频器的 RAM 和 EEPROM，关闭时只能写入到 RAM。                      |
| 变频器               | USS_WPM_x 命令要发送的变频器地址。各变频器的有效地址是 0 至 31。                      |
| Param             | 参数编号  |
| 索引                | 要写入的参数索引值   |
| Value             | 要写入到变频器 RAM 的参数值。   |
| DB_Ptr            | 必须为“DB_Ptr”输入提供 16 字节缓冲区的地址。USS_RPM_x 指令使用该缓冲区存储发送到变频器的命令的结果。 |
| Done              | 当 USS_RPM_x 指令完成后接通   |
| Error             | 该输出字节包含指令执行的结果。USS 协议执行错误代码 (页 677)定义了执行该指令产生的错误状况。           |

USS\_WPM\_x 指令完成时，“完成”(Done) 输出接通，“错误”(Error) 输出字节包含指令执行结果。直到“完成”(Done) 输出接通，“错误”(Error) 输出才有效。

## EEPROM

“EEPROM”输入接通时，该指令将数据写入到变频器的 RAM 和 EEPROM。该输入关闭时，该指令仅将数据写入到变频器的 RAM。

| 注意   |
|--|
| <p><b>不要超出 EEPROM 的最大写入周期数</b></p> <p>使用 USS_WPM_x 指令更新存储在变频器 EEPROM 中的参数集时，必须确保未超出可对 EEPROM 执行写入操作的最大次数（约为 50,000）。</p> <p>超出最大写入周期数将导致存储数据损坏以及后续数据丢失，进而可能会造成财产损失。读取周期数没有限制。</p> <p>不要超出 EEPROM 的最大写入周期数。</p> |

## USS\_RPM\_x 和 USS\_WPM\_x 示例程序

表格 11-45 USS\_RPM\_x 和 USS\_WPM\_x 示例程序

| Network 1 | Network 1  |
|-----------|--|
|           | <pre>LD M10.5 = L60.0 LD M10.5 EU = L63.7 LD L60.0 CALL USS_RPM_W, L63.7, 0, 5, 0, &amp;VB20, M1.1, VB10, VW12</pre>                             |
|           | <pre>LD M10.6 = L60.0 LD M10.6 EU = L63.7 LDN SM0.0 = L63.6 LD L60.0 CALL USS_WPM_W, L63.7, L63.6, 0, 2000, 0, 50.0, &amp;VB40, M1.2, VB14</pre> |

如需 USS 协议指令列表以及错误代码和示例程序，请参见“使用 USS 协议指令”（页 666）。

## 11.7.2.6 USS 协议执行错误代码

表格 11-46 USS 协议执行错误代码

| 错误代码 | 说明                   |
|------|----------------------|
| 0    | 无错误                  |
| 1    | 变频器无响应。              |
| 2    | 检测到来自变频器的响应存在检验和错误。  |
| 3    | 检测到来自变频器的响应存在奇偶校验错误。 |
| 4    | 用户程序的干扰导致错误。         |

| 错误代码 | 说明                      |
|------|-------------------------|
| 5    | 尝试非法命令。                 |
| 6    | 提供的变频器地址非法。             |
| 7    | 通信端口没有设置为用于 USS 协议通信。   |
| 8    | 通信端口正在忙于处理指令。           |
| 9    | 变频器速度输入超出范围。            |
| 10   | 变频器响应长度不正确。             |
| 11   | 变频器响应的第一个字符不正确。         |
| 12   | 变频器响应中的长度字符不受 USS 指令支持。 |
| 13   | 响应了错误的变频器。              |
| 14   | 提供的 DB_Ptr 地址不正确。       |
| 15   | 提供的参数编号不正确。             |
| 16   | 选择的协议无效。                |
| 17   | USS 激活；不允许更改。           |
| 18   | 指定的波特率非法。               |
| 19   | 无通信：变频器未激活。             |
| 20   | 变频器响应中的参数或值不正确或包含错误代码。  |
| 21   | 返回一个双字值，而不是请求的字值。       |
| 22   | 返回一个字值，而不是请求的双字值。       |
| 23   | 端口号无效                   |
| 24   | 信号板 (SB) 端口 1 缺失或未组态。   |

如需 USS 协议指令列表以及错误代码和示例程序，请参见“使用 USS 协议指令”（页 666）。

### 11.7.2.7 USS 协议示例程序

表格 11-47 USS 示例程序

Network 1

Network 1:

初始化 USS 协议：在第一次扫描中，为端口 1 启用 USS 协议，使变频器地址“0”激活，将波特率设置为 19200。

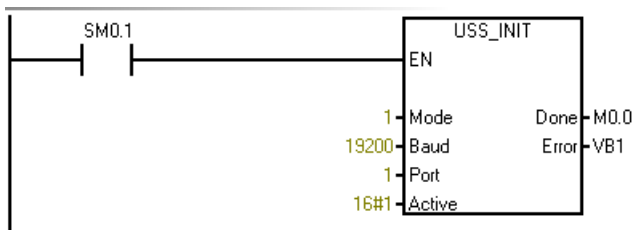

Network 2

```
LD SM0.1
CALL USS_INIT, 1, 19200, 16#00000001,
Q0.0, VB1
```

程序段 2:

控制变频器 0 的参数

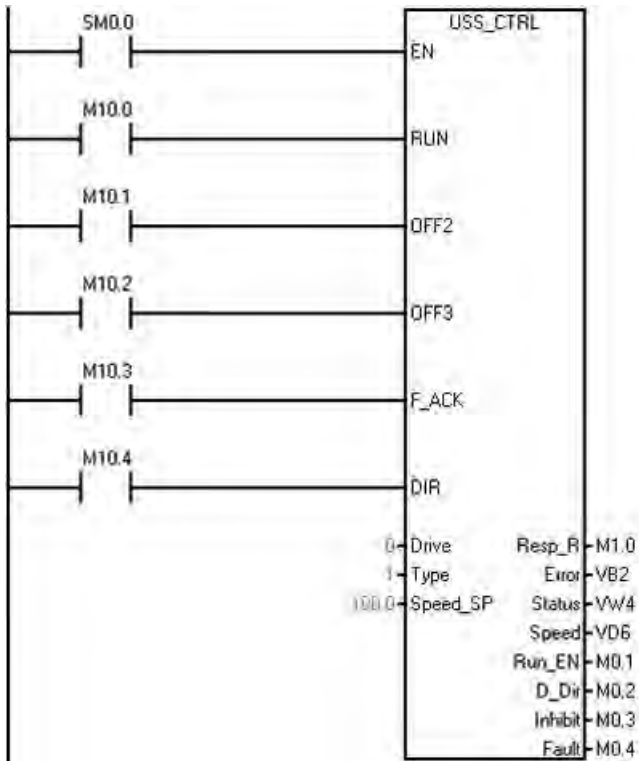

Network 3

```
LD SM0.0
CALL USS_CTRL, M10.0, M10.1, M10.2,
M10.3, M10.4, 0, 1, 100.0, M1.0, VB2,
VW4, VD6, M0.1, M0.2, M0.3, M0.4
```

程序段 3:

从变频器 0 读取字参数。

读取参数 5、索引 0:

1. 将 M10.5 的状态保存到临时位置，以便在 LAD 中显示该程序段。
2. 将 I0.5 的上升边缘脉冲保存到一个临时 L 位置，以便将其传送至子例程。

## 11.8 SINAMICS 库

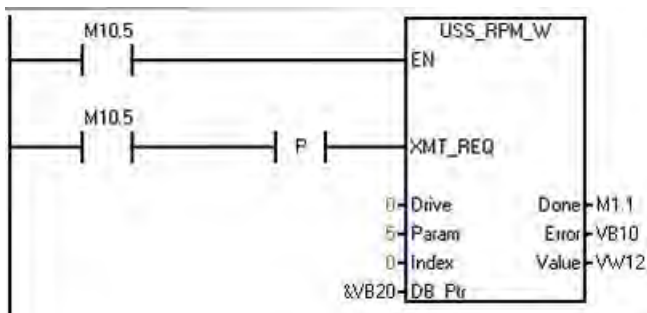

Network 4

```
LD M10.5
= L60.0
LD M10.5
EU
= L63.7
LD L60.0
CALL USS_RPM_W, L63.7, 0, 5, 0, &VB20,
M1.1, VB10, VW12
```

程序段 4:

将字参数写入到变频器 0。写入参数 2000，索引 0。

注意：此 STL 代码无法编译为 LAD 或 FBD。

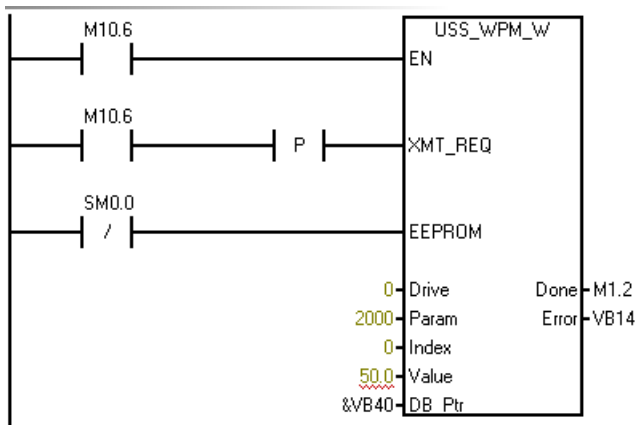

```
LD M10.6
= L60.0
LD M10.6
EU
= L63.7
LDN SM0.0
= L63.6
LD L60.0
CALL USS_WPM_R, L63.7, L63.6, 0, 2000, 0,
50.0, &VB40, M1.2, VB14
```

如需 USS 协议指令列表以及错误代码和示例程序，请参见“使用 USS 协议指令”（页 666）。

## 11.8 SINAMICS 库

SINAMICS 库包含预组态的子程序，更易控制驱动器。可使用 SINAMICS 库控制物理驱动器的位置和速度、读取或修改驱动参数。

STEP 7-Micro/WIN SMART 提供以下两组 SINAMICS 库指令：

- SINAMICS\_Control:
  - SINA\_POS (页 682)：通过 8 种不同的操作模式控制驱动器位置
  - SINA\_SPEED (页 721)：控制驱动器速度
- SINAMICS\_Parameter:
  - SINA\_PARA\_S (页 729)：读取驱动参数或修改驱动参数



打开项目树下“指令”(Instruction) 文件夹的 Libraries 文件夹访问 SINAMICS 库指令。当将 SINAMICS 库指令置入程序时，STEP 7-Micro/WIN SMART 会将一个或多个关联子程序置入项目。

### SINAMICS\_Control

SINAMICS\_Control 使用下列程序实体：

- 2 个子程序：
  - SINA\_POS
  - SINA\_SPEED
- 3867 字节程序空间
- V 存储器的 188 字节模块用于指令符号

### SINAMICS\_Parameter

SINAMICS\_Parameter 使用下列程序实体：

- 4 个子程序：
  - PN\_RD\_REC\_PARA\_S
  - PN\_WR\_REC\_PARA\_S
  - SINA\_PARA\_S
  - ERROR\_HANDLER
- 5050 字节程序空间
- V 存储器的 1314 字节模块用于指令符号

---

#### 说明

对于 SINAMICS\_Parameter 指令，如果程序较大，则需要使用 CPU ST30、ST40 和 ST60。

---

## 11.8.1 SINA\_POS 指令

### 11.8.1.1 使用 SINA\_POS 指令的前提

使用 SINA\_POS 指令的前提如下：

- SINAMICS V90 PN 驱动器和伺服电机已准备就绪。
- 驱动器和 S7-200 SMART CPU 已连接 PROFINET 网络。
- V-assistant 软件已与 SINAMICS V90 PN 连接。有关详细信息，请参阅 SINAMICS V-ASSISTANT 在线帮助 (<https://support.industry.siemens.com/cs/cn/zh/view/109738316>)。可在 SIEMENS 工业在线支持网站中下载 SINAMICS V-ASSISTANT 软件 (<https://support.industry.siemens.com/cs/cn/en/view/109738387>)和 SINAMICS V90: PROFINET GSD 文件 (<https://support.industry.siemens.com/cs/cn/en/view/109737269>)。

### 通过 V-assistant 组态 SINAMICS V90 PN 参数的步骤

通过 V-assistant 组态 SINAMICS V90 PN 参数的步骤如下：

1. 启动 V-assistant 软件。
2. 单击“在线”(Online) 选择工作模式。
3. 单击已连接的驱动器，单击“确认”(OK) 按钮。
4. 单击导航树的“选择驱动”(Select drive)，然后选择“控制模式”(Control Mode) 字段的“基本定位器控制 (EPOS)”(Basic positioner control (EPOS))。



5. 单击导航树的“设置 PROFINET” (Set PROFINET)，然后单击“选择报文”(Select telegram)。

6. 在“选择报文”(Selection of telegram)字段，选择“西门子 111 报文”(SIEMENS telegram 111)作为当前报文。SINA\_POS 指令仅支持 SIEMENS 报文 111。



### 说明

在 PROFINET 向导中组态 PROFINET 网络时，确保报文与此步骤中的报文一致。



7. 单击导航树的“配置网络”(Configure network)。

8. 在“PN 站名”(Name of PN station) 字段定义 PN 站名称。

The screenshot shows the '基本定位器控制模式' (Basic Positioning Control Mode) configuration window. The 'PN 站名' (PN Station Name) field is set to 'device1'. Below it, a note states: '说明: 仅数字 (0~9), 小写字母 (a~z) 以及英文字符 (-和\_) 可用。' (Note: Only numbers (0-9), lowercase letters (a-z), and English characters (- and \_) are allowed). The 'IP 协议' (IP Protocol) section shows the PN station's IP address, subnet mask, and default gateway, all set to 0.0.0.0. The '生效的 IP 协议' (Active IP Protocol) section also shows the same values. A '保存并激活' (Save and activate) button is visible at the bottom.

### 说明

在 PROFINET 向导中组态 PROFINET 网络时，确保设备名称与此步骤中的 PN 站名称一致。

The screenshot shows the 'PROFINET 配置向导' (PROFINET Configuration Wizard) window. The '控制器创建' (Controller Creation) dialog box is open, showing the IP address '192.168.2.1' and station name 'smart200'. The '设备表' (Device Table) lists the device 'SINAMICS V90 PN V1.0V1.00' with IP address '192.168.2.11'. The 'PROFINET-ID' section shows the device name 'SINAMICS V90 PN V1.0V1.00' and the order number '6ES7 210-3B000-0AB0'. The '生成' (Generate) button is highlighted.

9. 单击“保存并激活”(Save and active) 按钮。

**结果:** 驱动器自动重启且组态的参数生效。

### 11.8.1.2 SINA\_POS 指令的输入和输出接口

SINA\_POS 指令可用于控制和设置驱动器的位置。

表格 11-48 SINA\_POS 指令

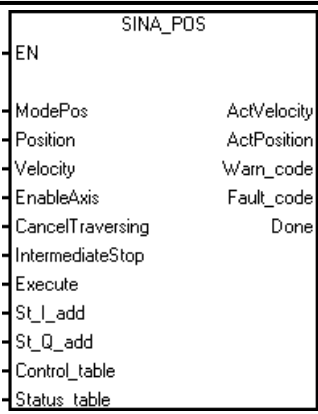
| LAD/FBD   | STL  | 说明                               |
|---|--|----------------------------------|
|  | <pre>CALL SINA_POS, ModePos, Position, Velocity, EnableAxis, CancelTraversing, IntermediateStop, Execute, St_I_add, St_Q_add, Control_table, Status_table, ActVelocity, ActPosition, Warn_code, Fault_code, Done</pre> | <p>SINA_POS 指令可用于控制驱动器移动的位置。</p> |

#### 说明

对于四个输入参数“St\_I\_add”、“St\_Q\_add”、“Control\_table”和“Status\_table”，寻址指令操作数模式为间接寻址。

必须在输入操作数的开头输入 & 符号并确保偏移量与 PROFINET 向导中的一致。

可以参照相对运动的示例：





表格 11-49 SINA\_POS 指令的参数

| 参数和类型      |    | 数据类型 | 说明   |
|------------|----|------|--|
| ModePos    | IN | INT  | 操作模式：<br>1 = 相对运动<br>2 = 绝对运动<br>3 = 恒速运动<br>4 = 主动回零<br>5 = 设置参考点<br>6 = 运行程序段 0 – 15<br>7 = 点动模式<br>8 = 增量点动 |
| Position   | IN | DINT | 直接设定值输入/MDI 模式的位置设定值 [LU] 或运行程序段模式的运行程序段编号。（默认值 = 0）   |
| Velocity   | IN | DINT | MDI 模式的速度 [LU/分]<br>（默认值 = 0 [1000 LU/分]）  |
| EnableAxis | IN | BOOL | 开关命令：0 = 关，1 = 开   |

| 参数和类型            |     | 数据类型  | 说明  |
|------------------|-----|-------|---|
| CancelTraversing | IN  | BOOL  | 0 = 拒绝激活运行任务<br>1 = 不拒绝 (默认值)   |
| IntermediateStop | IN  | BOOL  | 0 = 激活运行命令中断<br>1 = 无中断 (默认值)   |
| Execute          | IN  | BOOL  | 激活运行任务/设定值接受/激活参考函数。  |
| St_I_add         | IN  | DWORD | PROFINET IO I 存储区起始地址的指针。例如 &IB128。                                   |
| St_Q_add         | IN  | DWORD | PROFINET IO Q 存储区起始地址的指针。例如 &QB128。                                   |
| Control_table    | IN  | DWORD | control_table 起始地址的指针 (页 687)。例如 &VD8000。                             |
| Status_table     | IN  | DWORD | Status_table 起始地址的指针 (页 690)。例如 &VD9000。                              |
| ActVelocity      | OUT | DWORD | 实际速度  |
| ActPosition      | OUT | DWORD | 实际位置 (LU)   |
| Warn_code        | OUT | WORD  | 来自 V90 的警告代码信息。有关详细信息, 请参见 <i>SINAMICS V90、SIMOTICS S-1FL6 操作说明</i> 。 |
| Fault_code       | OUT | WORD  | 来自 V90 的故障代码信息。有关详细信息, 请参见 <i>SINAMICS V90、SIMOTICS S-1FL6 操作说明</i> 。 |
| Done             | OUT | BOOL  | 当操作模式为相对运动或绝对运动时达到目标位置。   |

### “Control\_table”参数的定义

“Control\_table”的参数如下:

表格 11-50 Control\_table 参数

| 字节偏移 | 位 7                  | 位 6 | 位 5                   | 位 4                 | 位 3               | 位 2               | 位 1                   | 位 0                   |
|------|----------------------|-----|-----------------------|---------------------|-------------------|-------------------|-----------------------|-----------------------|
| 0    | 保留                   | 保留  | AckError <sup>1</sup> | FlyRef <sup>2</sup> | Jog2 <sup>3</sup> | Jog1 <sup>4</sup> | Negative <sup>5</sup> | Positive <sup>6</sup> |
| 1    | 保留                   |     |                       |                     |                   |                   |                       |                       |
| 2    | OverV <sup>7</sup>   |     |                       |                     |                   |                   |                       |                       |
| 3    |                      |     |                       |                     |                   |                   |                       |                       |
| 4    | OverAcc <sup>8</sup> |     |                       |                     |                   |                   |                       |                       |
| 5    |                      |     |                       |                     |                   |                   |                       |                       |
| 6    | OverDec <sup>9</sup> |     |                       |                     |                   |                   |                       |                       |
| 7    |                      |     |                       |                     |                   |                   |                       |                       |

| 字节偏移 | 位 7                      | 位 6 | 位 5 | 位 4 | 位 3 | 位 2 | 位 1 | 位 0 |
|------|--------------------------|-----|-----|-----|-----|-----|-----|-----|
| 8    | ConfigEpos <sup>10</sup> |     |     |     |     |     |     |     |
| 9    |                          |     |     |     |     |     |     |     |
| 10   |                          |     |     |     |     |     |     |     |
| 11   |                          |     |     |     |     |     |     |     |

<sup>1</sup> AckError: 确认错误。(1 = 确认错误有效, 0 = 确认错误无效)

<sup>2</sup> FlyRef: 被动回零选择 (1 = 激活参考点设置, 0 = 未激活参考点设置)

<sup>3</sup> Jog2: 点动信号源 2 (1 = 激活正向点动, 0 = 未激活正向点动)

<sup>4</sup> Jog1: 点动信号源 1 (1 = 激活负向点动, 0 = 未激活负向点动)

<sup>5</sup> Negative: 负向 (1 = 激活负向旋转, 0 = 未激活负向旋转)

<sup>6</sup> Positive: 正向 (1 = 激活正向旋转, 0 = 未激活正向旋转)

<sup>7</sup> OverV: 所有模式都已激活速度超驰。取值范围为 0% - 199%，默认值为 100%。例如，可将 OverV 设置为 60%。

<sup>8</sup> OverAcc: 所有模式都已激活加速超驰。取值范围为 0%-100%，默认值为 100%。例如，可将 OverAcc 设置为 70%。

<sup>9</sup> OverDec: 减速超驰已激活。取值范围为 0%-100%，默认值为 100%。例如，可将 OverAcc 设置为 50%。

<sup>10</sup> ConfigEpos: 控制未在块中直接指定的 EPos 函数的输入。有关详细信息，请参见组态输入“ConfigEPos”的说明 (页 688)。

### 组态输入“ConfigEPos”的说明

下表列出了“ConfigEpos”和“Telegram 111”之间的位映射关系：

| ConfigEpos     | Telegram 111  |
|----------------|---------------|
| ConfigEPos.%X0 | STW1.%X1      |
| ConfigEPos.%X1 | STW1.%X2      |
| ConfigEPos.%X2 | EPosSTW2.%X14 |
| ConfigEPos.%X3 | EPosSTW2.%X15 |
| ConfigEPos.%X4 | EPosSTW2.%X11 |
| ConfigEPos.%X5 | EPosSTW2.%X10 |
| ConfigEPos.%X6 | EPosSTW2.%X2  |
| ConfigEPos.%X7 | STW1.%X13     |



| <b>ConfigEPos</b> | <b>Telegram 111</b> |
|-------------------|---------------------|
| ConfigEPos.%X8    | EPosSTW1.%X12       |
| ConfigEPos.%X9    | STW2.%X0            |
| ConfigEPos.%X10   | STW2.%X1            |
| ConfigEPos.%X11   | STW2.%X2            |
| ConfigEPos.%X12   | STW2.%X3            |
| ConfigEPos.%X13   | STW2.%X4            |
| ConfigEPos.%X14   | STW2.%X7            |
| ConfigEPos.%X15   | STW1.%X14           |
| ConfigEPos.%X16   | STW1.%X15           |
| ConfigEPos.%X17   | EPosSTW1.%X6        |
| ConfigEPos.%X18   | EPosSTW1.%X7        |
| ConfigEPos.%X19   | EPosSTW1.%X11       |
| ConfigEPos.%X20   | EPosSTW1.%X13       |
| ConfigEPos.%X21   | EPosSTW2.%X3        |
| ConfigEPos.%X22   | EPosSTW2.%X4        |
| ConfigEPos.%X23   | EPosSTW2.%X6        |
| ConfigEPos.%X24   | EPosSTW2.%X7        |
| ConfigEPos.%X25   | EPosSTW2.%X12       |
| ConfigEPos.%X26   | EPosSTW2.%X13       |
| ConfigEPos.%X27   | STW2.%X5            |
| ConfigEPos.%X28   | STW2.%X6            |
| ConfigEPos.%X29   | STW2.%X8            |
| ConfigEPos.%X30   | STW2.%X9            |

**“Status\_table”参数的定义**

“Status\_table”位的定义如下所示：

表格 11-51 Status\_table

| 字节偏移 | 位 7                     | 位 6                              | 位 5                    | 位 4                   | 位 3                  | 位 2                  | 位 1                    | 位 0                          |
|------|-------------------------|----------------------------------|------------------------|-----------------------|----------------------|----------------------|------------------------|------------------------------|
| 0    | 保留                      | Overrange<br>_Error <sup>1</sup> | AxisError <sup>2</sup> | AxisWarn <sup>3</sup> | Lockout <sup>4</sup> | AxisRef <sup>5</sup> | AxisPosOk <sup>6</sup> | Axisenab<br>led <sup>7</sup> |
| 1    | Error ID <sup>8</sup>   |                                  |                        |                       |                      |                      |                        |                              |
| 2    | Actmode <sup>9</sup>    |                                  |                        |                       |                      |                      |                        |                              |
| 3    |                         |                                  |                        |                       |                      |                      |                        |                              |
| 4    | Epos_zsw1 <sup>10</sup> |                                  |                        |                       |                      |                      |                        |                              |
| 5    |                         |                                  |                        |                       |                      |                      |                        |                              |
| 6    | Epos_zsw2 <sup>11</sup> |                                  |                        |                       |                      |                      |                        |                              |
| 7    |                         |                                  |                        |                       |                      |                      |                        |                              |

<sup>1</sup> Overrange\_Error：输入的数据超出范围。有关详细信息，请参见错误代码 3、4、5（页 691）。

<sup>2</sup> AxisError：驱动器发生错误。（默认值 = 0）

<sup>3</sup> AxisWarn：已激活驱动器警告。（默认值 = 0）

<sup>4</sup> Lockout：取消激活接通。（默认值 = 0）

<sup>5</sup> AxisRef：设置参考点。（默认值 = 0）

<sup>6</sup> AxisPosOk：已达到轴的目标位置。（默认值 = 0）

<sup>7</sup> Axisenabled：驱动器已准备就绪且已接通。（默认值 = 0）

<sup>8</sup> Error ID：识别错误类型。有关详细信息，请参见“Status\_table”参数的错误代码（页 691）。

<sup>9</sup> Actmode：当前激活的模式。（默认值 = 0）

<sup>10</sup> Epos\_zsw1：EPos\_zsw1 的状态（以位为单位）。有关详细信息，请参见“Epos\_zsw1”的分配（页 691）。（默认值 = 0）

<sup>11</sup> Epos\_zsw2：EPos\_zsw2 的状态（以位为单位）。有关详细信息，请参见“Epos\_zsw2”的分配（页 692）。（默认值 = 0）

### “Status\_table”参数的错误代码

下表列出了“Status\_table”参数的错误代码：

表格 11-52 “Status\_table”参数的错误代码

| 错误代码 | 说明                                       |
|------|--|
| 0    | 无错误。                                     |
| 1    | 检测到驱动器错误。                                |
| 2    | 驱动器已禁用。                                  |
| 3    | 不支持所选模式。                                 |
| 4    | 参数 OverV、OverAcc 和 OverDec 的速率超出支持的取值范围。 |
| 5    | 运动模式“traversing block”的下所选块超出范围。         |

### “Epos\_zsw1”的分配

下表列出了“Epos\_zsw1”的分配信息：

表格 11-53 Epos\_zsw1

| 位  | 缩写           | 指示          | 驱动参数                 | 函数图  |
|----|--------------|-------------|----------------------|------|
| 0  | ActTrvBit0   | 激活运行程序段，位 0 | r2670.0              | 3650 |
| 1  | ActTrvBit1   | 激活运行程序段，位 1 | r2670.1              | 3650 |
| 2  | ActTrvBit2   | 激活运行程序段，位 2 | r2670.2              | 3650 |
| 3  | ActTrvBit3   | 激活运行程序段，位 3 | r2670.3              | 3650 |
| 4  | ActTrvBit4   | 激活运行程序段，位 4 | r2670.4              | 3650 |
| 5  | ActTrvBit5   | 激活运行程序段，位 5 | r2670.5              | 3650 |
| 6  | Bit6         | 保留          |                      |      |
| 7  | Bit7         | 保留          |                      |      |
| 8  | StpCamMinAct | STOP 凸轮反向激活 | r2684.13             | 3630 |
| 9  | StpCamPlsAct | STOP 凸轮正向激活 | r2684.14             | 3630 |
| 10 | JogAct       | 已激活点动模式     | r2094.0 <sup>1</sup> | 2460 |
| 11 | RefAct       | 参考点回零模式已激活  | r2094.1 <sup>1</sup> | 2460 |
| 12 | FlyRefAct    | 被动回零已激活     | r2684.1 <sup>1</sup> | 3630 |
| 13 | TrvBlAct     | 运行程序段模式已激活  | r2094.2 <sup>1</sup> | 2460 |

| 位  | 缩写         | 指示                    | 驱动参数                 | 函数图  |
|----|------------|-----------------------|----------------------|------|
| 14 | MdiStupAct | 在直接设定值输入/MDI 模式中已激活设置 | r2094.4 <sup>1</sup> | 2460 |
| 15 | MdiPosAct  | 在直接设定值输入/MDI 模式中已激活定位 | r2094.3 <sup>1</sup> | 2460 |

<sup>1</sup> r2669（函数图 3630）以位为单位显示。为此，P2099[0] = r2699 在连接器-双向转换器的输入端互联。

### “Epos\_zsw2”的分配

下表列出了“Epos\_zsw2”的分配信息：

表格 11-54 Epos\_zsw2

| 位  | 缩写          | 指示               | 驱动参数                | 函数图  |
|----|-------------|------------------|---------------------|------|
| 0  | TrkModeAct  | 跟进/跟踪模式已激活       | r2683.0             | 3645 |
| 1  | VeloLimAct  | 速度限制已激活          | r2683.1             | 3645 |
| 2  | SetPStat    | 设定值为静态           | r2683.2             | 3645 |
| 3  | PrntMrkOut  | 打印外部窗口标志         | r2683.3             | 3614 |
| 4  | FWD         | 轴向前移动            | r2683.4             | 3635 |
| 5  | BWD         | 轴向后移动            | r2683.5             | 3635 |
| 6  | SftSwMinAct | 反向驱动软限位开关        | r2683.6             | 3635 |
| 7  | SftSwPlsAct | 正向驱动软限位开关        | r2683.7             | 3635 |
| 8  | PosSmCam1   | 位置实际值 ≤ 凸轮开关位置 1 | r2683.8             | 4025 |
| 9  | PosSmCam2   | 位置实际值 ≤ 凸轮开关位置 2 | r2683.9             | 4025 |
| 10 | TrvOut1     | 包含运行程序段的直接输出 1   | r2683.10            | 3616 |
| 11 | TrvOut2     | 包含运行程序段的直接输出 2   | r2683.11            | 3616 |
| 12 | FxStpRd     | 已到达固定挡块          | <未使用><br>(r2683.12) | 3645 |
| 13 | FxStpTrRd   | 已达到固定挡块夹持力矩      | <未使用><br>(r2683.13) | 3645 |
| 14 | TrvFxStpAct | 运行到固定挡块已激活       | <未使用><br>(r2683.14) | 3645 |
| 15 | CmdAct      | 运行已激活            | r2683.15            | 3645 |

### 11.8.1.3 使用 SINA\_POS 指令选择 SINAMICS 的模式

“ModePos”输入用于进行操作模式选择，其中有 8 种操作模式：

- 相对运动
- 绝对运动
- 恒速模式
- 主动回零
- 设置参考点
- 运行程序段
- 点动
- 增量点动

#### 基本要求

除点动模式外，输入操作数“CancelTraversing”与“IntermediateStop”在所有模式下均具相关性，且在使用 SINAMICS 时必须设置为“1”。

在各个操作模式下，按照下列步骤启动驱动器：

- 将输入操作数“CancelTraversing”设置为 1。
- 将输入操作数“Intermediatestop”设置为 1。
- 在 Control\_table 中，根据十进制系统将“ConfigEpos”设置为 3。

若要启动轴，将输入操作数“EnableAxis”设置为 1。

可以使用输入操作数“ModePos”设置或更改操作模式。

### 11.8.1.4 相对运动

相对运动模式支持电机轴启动相对于起始位置的定位运动。每次移动的距离都是递增的。

相对运动模式是借助 SINAMICS V90 PN 的“MDI relative positioning”功能实现的。使用 SINAMICS V90 PN 的集成位置控制器对运行轨迹进行位置控制。

#### 要求

- 通过 ModePos = 1 选择本模式。
- 通过“EnableAxis”启动设备。

- 轴无需回零或通过编码器调整。
- 如果在大于 3 的操作模式下选择轴，则轴为静止。MDI 操作模式（1、2、3）可随时进行更改。

## 顺序

通过下列输入组态运行路径和动态响应：

- “位置”
- “速度”
- “OverV”（速度超驰）
- “OverAcc”（加速超驰）
- “OverDec”（减速超驰）

速度超驰指的是“速度”。例如，生效速度为 500 LU/分且 OverV 为 120%，则 SINAMICS V90 中的速度为 600LU/分。

必须将信号输入“CancelTraversing”和“IntermediateStop”设置为 1。“Jog1”和“Jog2”无效，必须将其设置为 0（假）。

相对运动的运行方向始终由运行路径的符号决定。例如，如果位置为 -1000，则方向为负。如果位置为 1000，则方向为正。

当上升沿为“Execute”时开始运行。可以使用“EPos\_zsw1/EPos\_zsw2”跟踪已激活命令的当前状态。

如果到达目标位置，则输出信号“Status\_table”中的“AxisPosOK”位为 1。如果在运行过程中出现错误，则发出输出信号“Status\_table”中的“AxisError”位。

---

### 说明

可以通过“ExecuteMode”使用新命令动态替换当前命令。仅适用于“ModePos”为 1/2/3 的模式。

---

## 相对运动模式示例

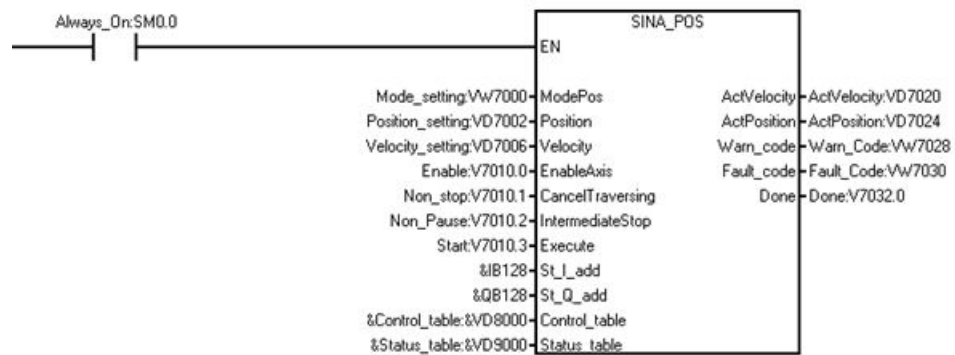

按以下方式设置相对运动模式：

1. 创建下列变量并将其写入相应输入操作数。

| 符号               | 地址      | 注释      | 相应输入操作数          | 数据类型  | 值      |            |     |
|------------------|---------|---------|------------------|-------|--------|------------|-----|
| Mode_setting     | VW7000  | 模式选择    | ModePos          | WORD  | 1      |            |     |
| Position_setting | VD7002  | 位置长度    | Position         | DWORD | 2500   |            |     |
| Velocity_setting | VD7006  | 速度      | Velocity         | DWORD | 500    |            |     |
| Enable           | V7010.0 | 启用驱动器。  | EnableAxis       | BOOL  | 1      |            |     |
| Non_stop         | V7010.1 | 状态为不中止。 | CancelTraversing | BOOL  | 1      |            |     |
| Non_Pause        | V7010.2 | 不暂停。    | IntermediateStop | BOOL  | 1      |            |     |
| Start            | V7010.3 | 启动驱动器。  | Execute          | BOOL  | 1      |            |     |
| Control_table    | VD8000  | 控制参数。   | Control_table    | DWORD | VW8002 | OverV      | 100 |
|                  |         |         |                  |       | VW8004 | OverAcc    | 100 |
|                  |         |         |                  |       | VW8006 | OverDec    | 100 |
|                  |         |         |                  |       | VD8008 | ConfigEpos | 3   |

#### 说明

示例中的变量值仅供参考，请根据实际需要创建变量。

2. 在输入“St\_I\_add”和“St\_Q\_add”中输入数据。

#### 说明

对于四个输入参数“St\_I\_add”、“St\_Q\_add”、“Control\_table”和“Status\_table”，寻址指令操作数模式为间接寻址。必须在输入操作数的开头输入 & 符号。

对于输入操作数“St\_I\_add”和“St\_Q\_add”，确保偏移与 PROFINET 向导中的偏移一致。

**结果：**驱动器相对于初始位置距离移动了 2500 LU。例如，如果初始距离是 5000 LU，则驱动器位于 7500 LU 的位置。



下图显示了移动轨迹和动态参数：

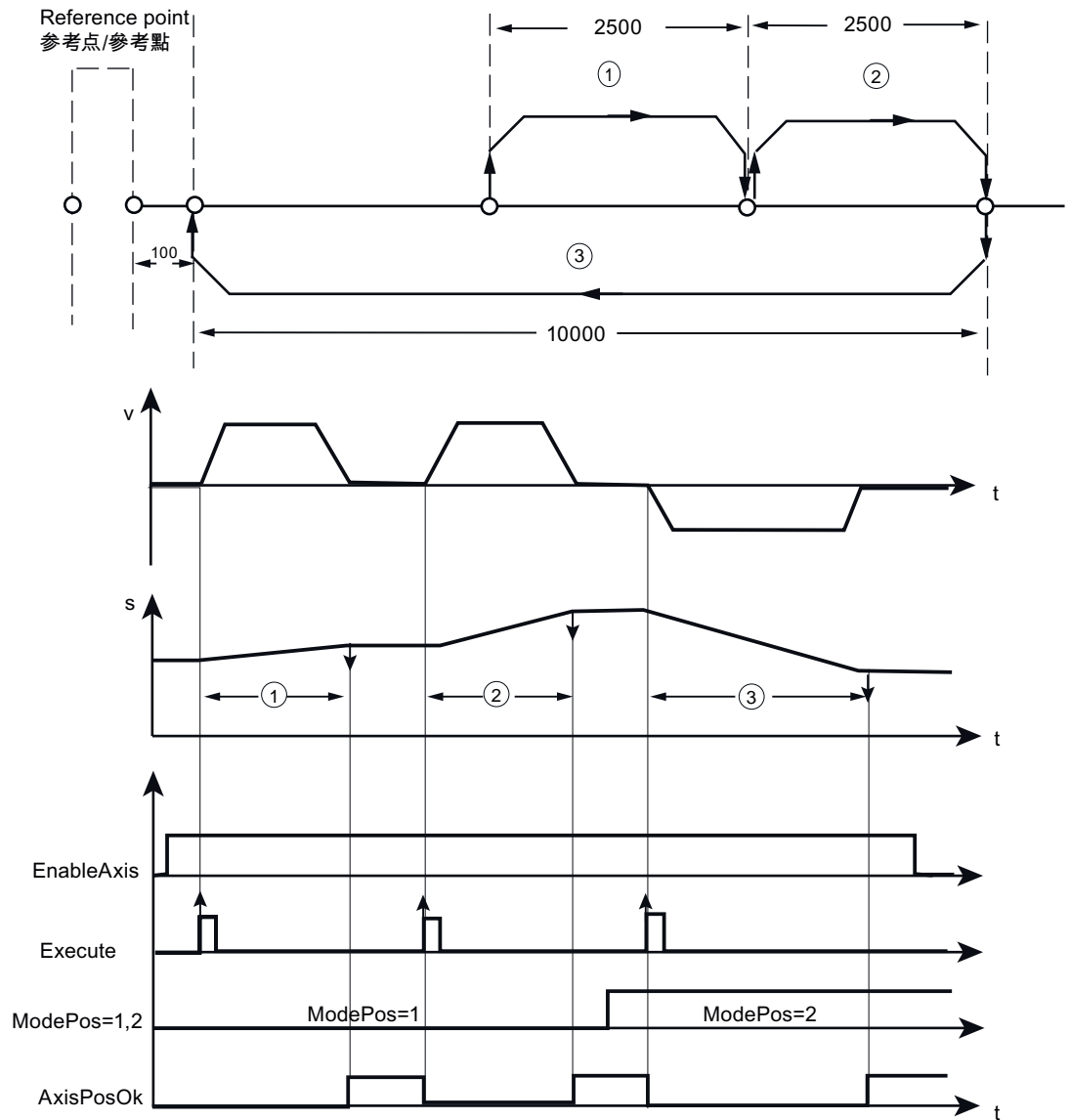

- ① 相对运动
- ② 相对运动
- ③ 绝对运动

本例中，“v”表示速度，“s”表示位置，“t”表示时间。

### 11.8.1.5 绝对运动

绝对运动模式支持电机轴相对于绝对位置的定位运动。

绝对运动模式是借助 SINAMICS V90 PN 的“MDI absolute positioning”功能实现的。使用 SINAMICS V90 PN 的集成位置控制器实现绝对运动。

### 要求

- 通过“ModePos”= 2 选择本模式。
- 通过“EnableAxis”启动设备。
- 轴必须回零或通过编码器调整。
- 如果在大于 3 的操作模式下选择轴，则轴为静止。MDI 操作模式（1、2 或 3）可随时进行更改。

### 顺序

通过下列输入指定运行路径和动态响应：

- “位置”
- “速度”
- “OverV”（速度超驰）
- “OverAcc”（加速超驰）
- “OverDec”（减速超驰）

速度超驰请参见“速度”部分。例如，生效速度为 500 LU/分且 OverV 为 120%，则 SINAMICS V90 中的速度为 600LU/分。

必须将输入信号“CancelTraversing”和“IntermediateStop”设置为“1”。“Jog1”和“Jog2”无效，必须将其设置为“0”。

绝对运动中的运行方向始终是由到目标位置的最短距离确定的。输入“Positive”和“Negative”为“0”。

---

### 说明

可以使用“Positive”或“Negative”参数指定轴到目标位置的所需方向。

---

**说明**

可以使用以下 positioning control words 选择绝对运动方向：

- POS\_STW1.9:
- POS\_STW1.10:
  - 1 = 绝对运动/MDI 方向选取正向
  - 2 = 绝对运动/MDI 方向选取负向
  - 3 = 借助最短距离进行绝对运动

当上升沿为“Execute”时开始运行。可以使用“EPoszsw1/EPoszsw2”跟踪已激活命令的当前状态。

如果到达目标位置，则输出信号“Status\_table”中的“AxisPosOK”位为1。如果在运行过程中出现错误，则发出输出信号“Status\_table”中的“AxisError”位。

**说明**

可以通过“Execute”使用新命令动态替换当前命令。仅适用于“ModePos”为 1/2/3 的模式。

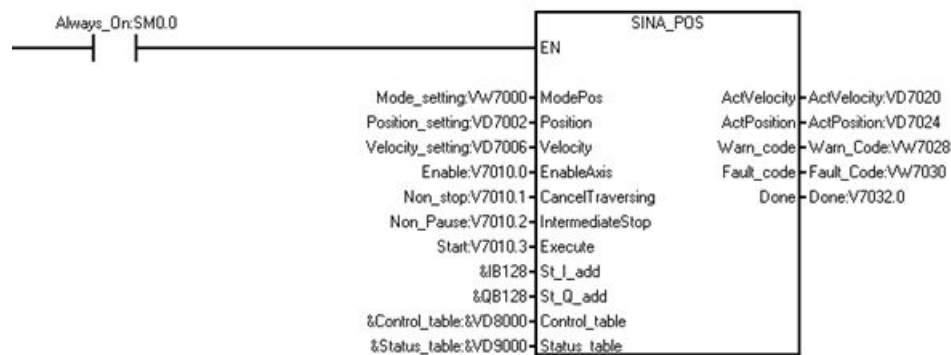
**绝对运动模式示例**

按以下内容设置绝对运动模式：

1. 创建下列变量并将其写入相应输入操作数。

| 符号               | 地址      | 注释      | 相应输入操作数          | 数据类型  | 值      |            |     |
|------------------|---------|---------|------------------|-------|--------|------------|-----|
| Mode_setting     | VW7000  | 模式选择    | ModePos          | WORD  | 2      |            |     |
| Position_setting | VD7002  | 位置长度    | Position         | DWORD | 100    |            |     |
| Velocity_setting | VD7006  | 速度      | Velocity         | DWORD | 500    |            |     |
| Enable           | V7010.0 | 启用驱动器。  | EnableAxis       | BOOL  | 1      |            |     |
| Non_stop         | V7010.1 | 状态为不中止。 | CancelTraversing | BOOL  | 1      |            |     |
| Non_Pause        | V7010.2 | 不暂停。    | Intermidate Stop | BOOL  | 1      |            |     |
| Start            | V7010.3 | 启动驱动器。  | Execute          | BOOL  | 1      |            |     |
| Control_table    | VD8000  | 控制参数。   | Control_table    | DWORD | VW8002 | Over V     | 100 |
|                  |         |         |                  |       | VW8004 | Over Acc   | 100 |
|                  |         |         |                  |       | VW8006 | Over Dec   | 100 |
|                  |         |         |                  |       | VD8008 | ConfigEpos | 3   |

#### 说明

示例中的变量值仅供参考，请根据实际需要创建变量。

2. 在输入“St\_I\_add”和“St\_Q\_add”中输入数据。

#### 说明

对于四个输入参数“St\_I\_add”、“St\_Q\_add”、“Control\_table”和“Status\_table”，寻址指令操作数模式为间接寻址。必须在输入操作数的开头输入 & 符号。

对于输入操作数“St\_I\_add”和“St\_Q\_add”，确保偏移与 PROFINET 向导中的偏移一致。

结果：驱动器位于位置 100。

### 说明

对于“绝对运动”操作模式，必须在“主动回零”(Referencing (active referencing)) 或“设置参考点”(Referencing (set reference point)) 模式中设置一个有效的参考位置。

下图显示了移动轨迹和动态参数：

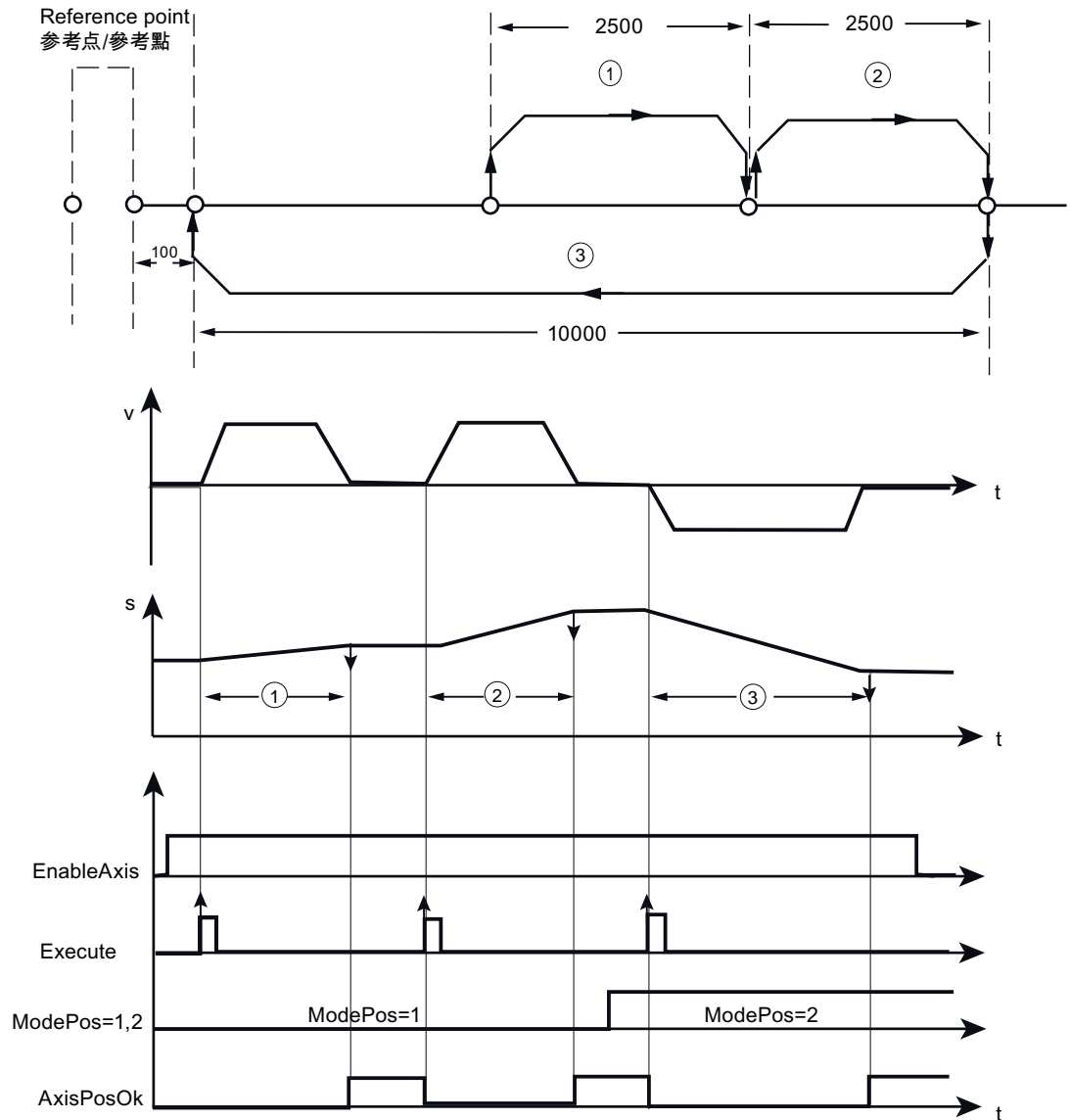

- ① 相对运动
- ② 相对运动
- ③ 绝对运动

本例中，“v”表示速度，“s”表示位置，“t”表示时间。

### 11.8.1.6 恒速模式

恒速模式可使轴以恒定速度向正方向或负方向进行受位置控制的行进，无需借助 SINAMICS V90 PN 的“MDI set up”功能指定目标位置。

#### 要求

- 通过“ModePos”= 3 选择本模式。
- 通过“EnableAxis”启动设备。
- 轴无需回零或通过编码器调整。
- 如果操作模式大于 3，则轴为静止。MDI 操作模式（1、2 或 3）可随时进行更改。

#### 顺序

通过下列输入指定运行路径和动态响应：

- “正逻辑”或“负逻辑”
- “速度”
- “OverV”（速度超驰）
- “OverAcc”（加速超驰）
- “OverDec”（减速超驰）

必须将输入信号“CancelTraversing”和“IntermediateStop”设置为“1”。“Jog1”和“Jog2”无效，必须将其设置为“0”。

通过“Positive”和“Negative”确定运行方向。同时选择将停止轴，不产生其他警告和故障。

当上升沿为“Execute”时开始运行。可以使用“EPos\_zsw1/EPos\_zsw2”跟踪已激活命令的当前状态。

通过拒绝运行任务终止恒速模式且轴已停止时设置输出信号“AxisPosOk”。

如果在运行过程中出现错误，则发出输出信号“Status\_table”中的“AxisError”位。

### 说明

可以通过“Execute”使用新命令动态替换当前命令。仅适用于“ModePos”为 1/2/3 的模式。

### 恒速模式示例

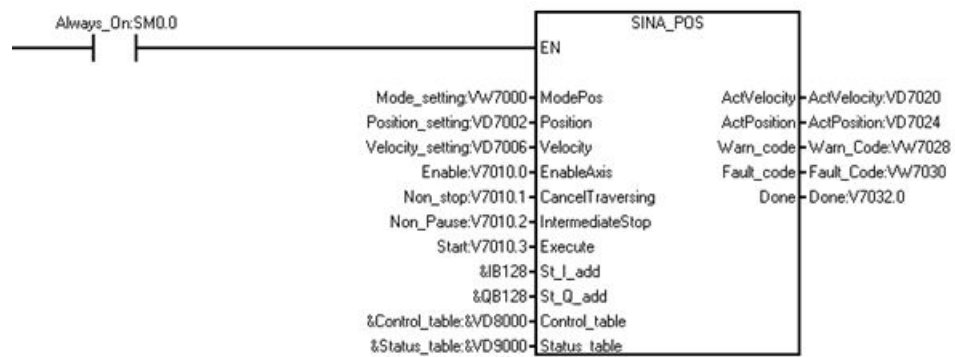

按以下内容设置恒速模式：

1. 创建下列变量并将其写入相应输入操作数。

| 符号               | 地址      | 注释      | 相应输入操作数          | 数据类型  | 值                    |            |     |
|------------------|---------|---------|------------------|-------|----------------------|------------|-----|
| Mode_setting     | VW7000  | 模式选择    | ModePos          | WORD  | 3                    |            |     |
| Velocity_setting | VD7006  | 速度      | Velocity         | DWORD | 500                  |            |     |
| Enable           | V7010.0 | 启用驱动器。  | EnableAxis       | BOOL  | 1                    |            |     |
| Non_stop         | V7010.1 | 状态为不中止。 | CancelTraversing | BOOL  | 1                    |            |     |
| Non_Pause        | V7010.2 | 不暂停。    | IntermediateStop | BOOL  | 1                    |            |     |
| Start            | V7010.3 | 启动驱动器。  | Execute          | BOOL  | 1                    |            |     |
| Control_table    | VD8000  | 控制参数。   | Control_table    | DWORD | VW8002               | OverV      | 100 |
|                  |         |         |                  |       | VW8004               | OverAcc    | 100 |
|                  |         |         |                  |       | VW8006               | OverDec    | 100 |
|                  |         |         |                  |       | VD8008               | ConfigEpos | 3   |
|                  |         |         |                  |       | V8000.0 <sup>1</sup> | Positive   | 1   |
|                  |         |         |                  |       | V8000.1 <sup>1</sup> | Negative   | 0   |

<sup>1</sup> V8000.0 和 V8000.1 的值不能同时为 1 或 0。

#### 说明

示例中的变量值仅供参考，请根据实际需要创建变量。

2. 在输入“St\_I\_add”和“St\_Q\_add”中输入数据。

#### 说明

对于四个输入参数“St\_I\_add”、“St\_Q\_add”、“Control\_table”和“Status\_table”，寻址指令操作数模式为间接寻址。必须在输入操作数的开头输入 & 符号。

对于输入操作数“St\_I\_add”和“St\_Q\_add”，确保偏移与 PROFINET 向导中的偏移一致。



您可以按以下选项设置变量：

- 在输入信号“Control\_table”中：
  - 若要使驱动器进行正向移动，将 V8000.0 设置为 1，V8000.1 设置为 0。
  - 若要使驱动器进行负向移动，将 V8000.1 设置为 1，V8000.0 设置为 0。
- 若要停止驱动器，将变量“Non\_stop”设置为 0。
- 若要暂停驱动器，将变量“Non\_Pause”设置为 0。

下图显示了移动轨迹和动态参数：

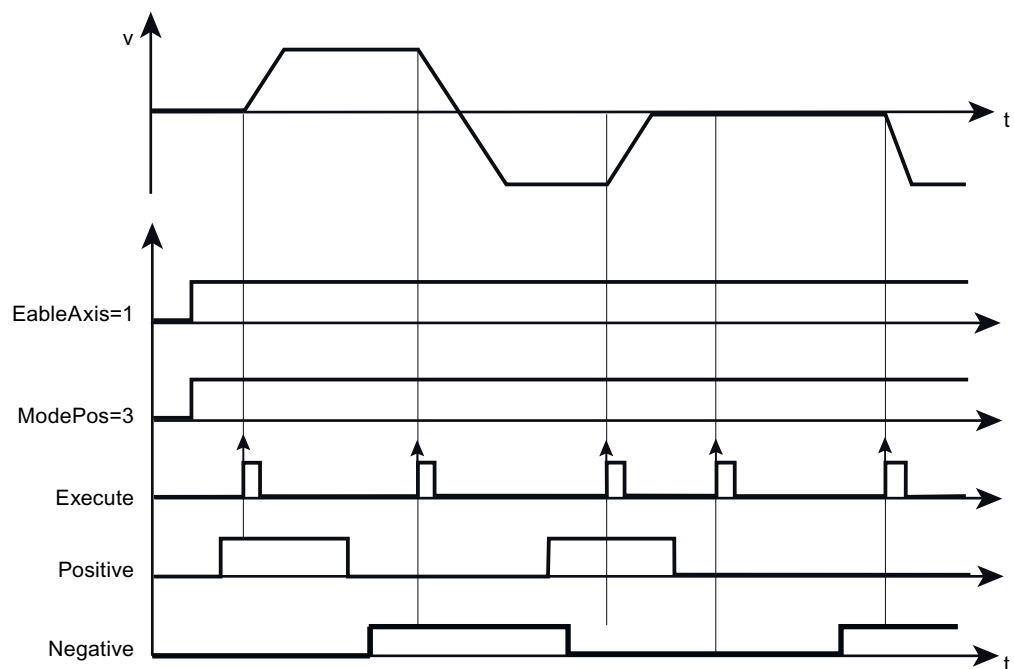

本例中，“v”表示速度，“t”表示时间。

### 11.8.1.7 主动回零

在“主动回零”(Referencing (active referencing)) 模式中能够通过 SINAMICS V90 PN 的“Active referencing”功能使轴以预定义速度和参考模式沿正向或负向回参考点。

## 要求

- 通过“ModePos”= 4 选择本模式。
- 通过“EnableAxis”启动设备。
- 轴为静止。

## 顺序

要求的速度作为速度配置文件保存在 SINAMICS V90 中。另外，预设的加速值和减速值已在轴的运行配置文件中激活。“OverV”速度超驰影响预组态的运行速度。例如，生效速度为 500 LU/分且 OverV 为 120%，则 SINAMICS V90 中的速度为 600LU/分。

必须将输入信号“CancelTraversing”和“IntermediateStop”设置为“1”。“Jog1”和“Jog2”无效，必须将其设置为“0”。

通过“Positive”和“Negative”确定运行方向。不允许同时选择，否则将产生故障。

当上升沿为“Execute”时开始回参考点。

当上升沿为“Execute”时开始运行。可以使用“EPos\_zsw1/EPos\_zsw2”跟踪已激活命令的当前状态。

如果正确找到并评估了参考凸轮，则设置输出信号“Status\_table”中的“AxisRef”位。

如果在运行过程中出现错误，则发出输出信号“Status\_table”中的“AxisError”位。

## 主动回零模式示例

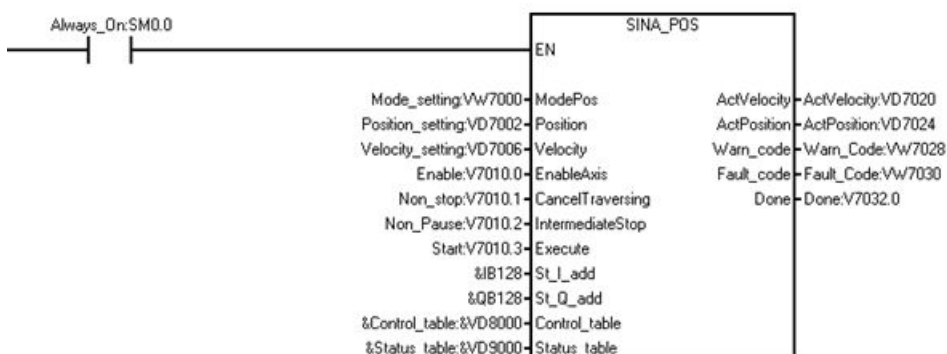

按以下内容将操作模式设为“Referencing (active referencing)”：

1. 创建下列变量并将其写入相应输入操作数。

| 符号               | 地址      | 注释      | 相应输入操作数          | 数据类型  | 值                    |               |   |
|------------------|---------|---------|------------------|-------|----------------------|---------------|---|
| Mode_setting     | VW7000  | 模式选择    | ModePos          | WORD  | 4                    |               |   |
| Position_setting | VD7002  | 位置长度    | Position         | DWORD | 2500                 |               |   |
| Velocity_setting | VD7006  | 速度      | Velocity         | DWORD | 500                  |               |   |
| Enable           | V7010.0 | 启用驱动器。  | EnableAxis       | BOOL  | 1                    |               |   |
| Non_stop         | V7010.1 | 状态为不中止。 | CancelTraversing | BOOL  | 1                    |               |   |
| Non_Pause        | V7010.2 | 不暂停。    | IntermediateStop | BOOL  | 1                    |               |   |
| Start            | V7010.3 | 启动驱动器。  | Execute          | BOOL  | 1                    |               |   |
| Control_table    | VD8000  | 控制参数。   | Control_table    | DWORD | V8000.0 <sup>1</sup> | Positive      | 1 |
|                  |         |         |                  |       | V8000.1 <sup>1</sup> | Negative      | 0 |
|                  |         |         |                  |       | VD8008               | ConfigEpos    | 3 |
|                  |         |         |                  |       |                      | V8011.6 (第7位) |   |

<sup>1</sup> V8000.0 和 V8000.1 的值不能同时为 1 或 0。

### 说明

示例中的变量值仅供参考，请根据实际需要创建变量。

2. 在输入“St\_I\_add”和“St\_Q\_add”中输入数据。

**说明**

对于四个输入参数“St\_I\_add”、“St\_Q\_add”、“Control\_table”和“Status\_table”，寻址指令操作数模式为间接寻址。必须在输入操作数的开头输入 & 符号。

对于输入操作数“St\_I\_add”和“St\_Q\_add”，确保偏移与 PROFINET 向导中的偏移一致。

- 在变量“Control\_table”中，如果将 V8000.0 设置为 1 并将 V8000.1 设置为 0，则驱动器将沿正向移动寻找参考点。如果将 V8000.1 设置为 1 并将 V8000.0 设置为 0，则驱动器将沿负向移动寻找参考点。

**说明**

当外部参考信号直接与 PLC 相连接时，可通过数字量输入将 V8011.6 设为 1。驱动器停止且成功设置参考点。

下图显示了移动轨迹和动态参数：

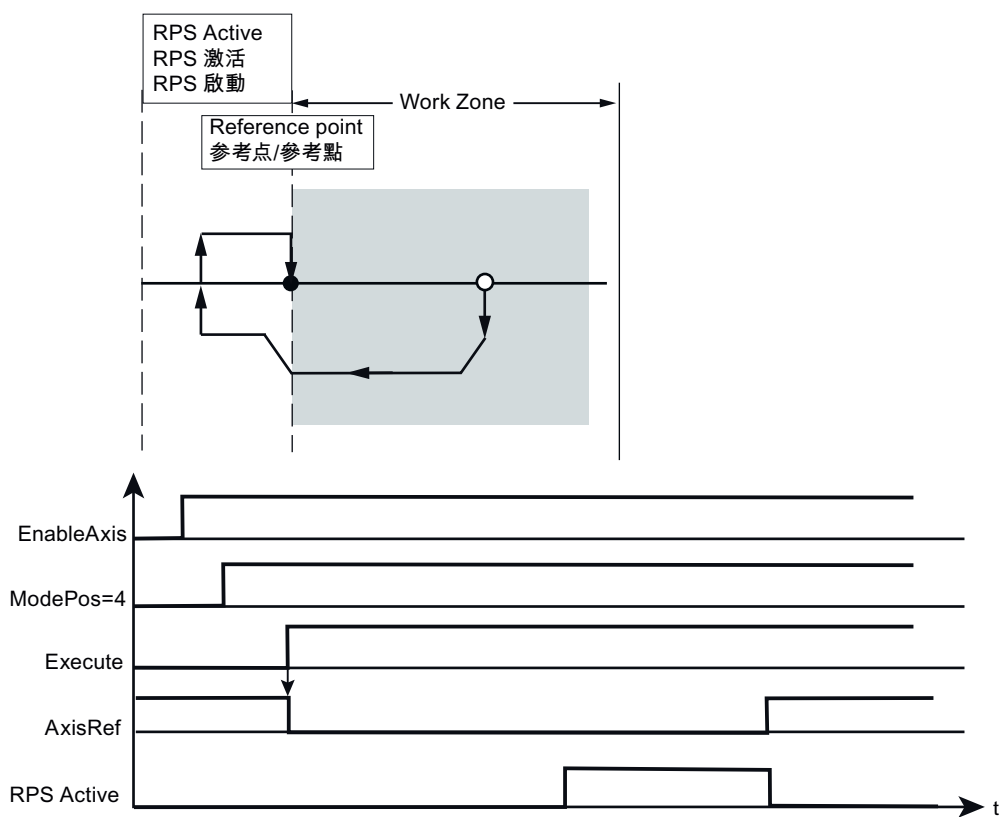

本例中，“t”表示时间。

**11.8.1.8 设置参考点**

“设置参考点”(Referencing (set reference point)) 模式能够使轴在任意位置回参考点，通过 SINAMICS V90 PN 的“Set reference point”功能实现。

## 要求

- 通过“ModePos”= 5 选择本模式。
- 轴可处于闭环控制，但必须静止。

## 顺序

当上升沿为“Execute”时，轴为静止且已设置参考点。

如果设置参考点时出现错误，则发出输出信号“Status\_table”中的“AxisError”位。

## 设置参考点模式示例

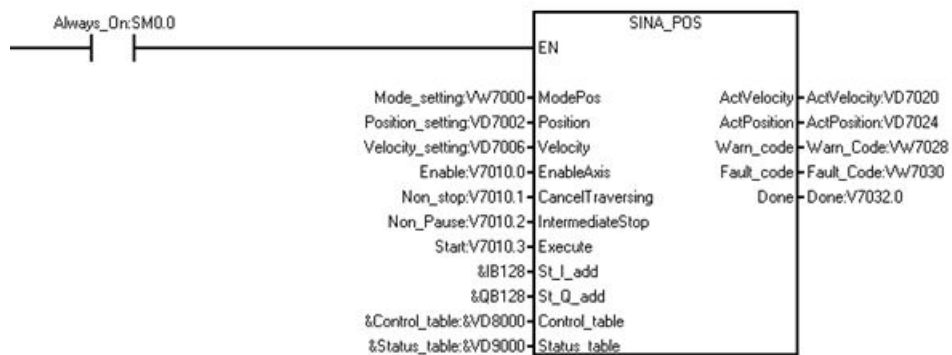

按以下内容将操作模式设置为“设置参考点”(Referencing (set reference point)):

1. 创建下列变量并将其写入相应输入操作数。

| 符号               | 地址      | 注释      | 相应输入操作数          | 数据类型  | 值       |            |   |
|------------------|---------|---------|------------------|-------|---------|------------|---|
| Mode_setting     | VW7000  | 模式选择    | ModePos          | WORD  | 5       |            |   |
| Position_setting | VD7002  | 位置长度    | Position         | DWORD | 2500    |            |   |
| Velocity_setting | VD7006  | 速度      | Velocity         | DWORD | 500     |            |   |
| Enable           | V7010.0 | 启用驱动器。  | EnableAxis       | BOOL  | 1       |            |   |
| Non_stop         | V7010.1 | 状态为不中止。 | CancelTraversing | BOOL  | 1       |            |   |
| Non_Pause        | V7010.2 | 不暂停。    | IntermediateStop | BOOL  | 1       |            |   |
| Start            | V7010.3 | 启动驱动器。  | Execute          | BOOL  | 1       |            |   |
| Control_table    | VD8000  | 控制参数。   | Control_table    | DWORD | VD8008  | ConfigEpos | 3 |
| Status_table     | VD9000  | 状态参数。   | Status_table     | DWORD | V9000.2 | AxisRef    | 1 |

2. 在输入“St\_I\_add”和“St\_Q\_add”中输入数据。

#### 说明

对于四个输入参数“St\_I\_add”、“St\_Q\_add”、“Control\_table”和“Status\_table”，寻址指令操作数模式为间接寻址。必须在输入操作数的开头输入 & 符号。

对于输入操作数“St\_I\_add”和“St\_Q\_add”，确保偏移与 PROFINET 向导中的偏移一致。

下图显示了移动轨迹和动态参数：

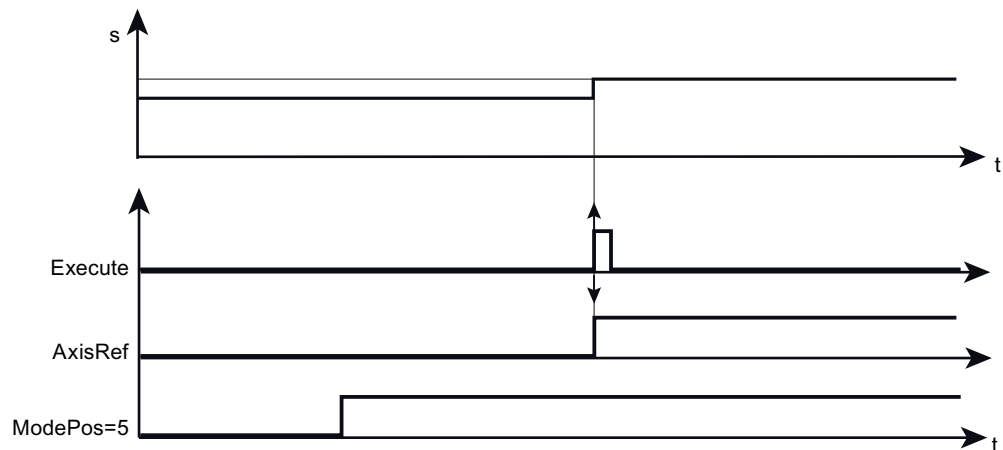

本例中，“s”表示位置，“t”表示时间。

### 11.8.1.9 运行程序段

“运行程序段”(Traversing blocks) 模式通过 SINAMICS V90 PN 的 "Traversing blocks" 功能实现。

#### 要求

- 通过“ModePos”= 6 选择本模式。
- 通过“EnableAxis”启动设备。
- 轴为静止。
- 轴必须回零或通过编码器调整。

#### 顺序

##### 说明

可以使用“Position”输入选择要开始的运行任务。取值范围为 0 至 15。

如果该值超出范围，则在 "Status\_table" 的 "Overrange\_Error" 位显示错误代码 5 (页 691)。

SINAMICS V90 中的运行程序段参数指定任务模式、目标位置和动态响应。速度超驰“OverV”指的是存储在运行程序段中的速度设定值。必须将操作条件“CancelTraversing”和“IntermediateStop”设置为 1。“Jog1”和“Jog2”无效，必须将其设置为“0”。

运行方向由任务模式和位置设定值决定。在此，运行方向与“Positive”和“Negative”无关，必须将其设置为“0”。

### 说明

可以使用“Positive”或“Negative”参数指定轴到目标位置的所需方向。

当上升沿为“ExecuteMode”时开始运行。可以使用“EPos\_zsw1/EPos\_zsw2”跟踪已激活命令的当前状态。

SINA\_POS 指令在通过“AxisPosOk”确认何时成功到达运行路径终点。如果在运行过程中出现错误，则发出输出信号“Status\_table”中的“AxisError”位。

### 说明

可以通过“Execute”使用新命令动态替换当前命令。仅适用于同一操作模式。

## 运行程序段模式示例

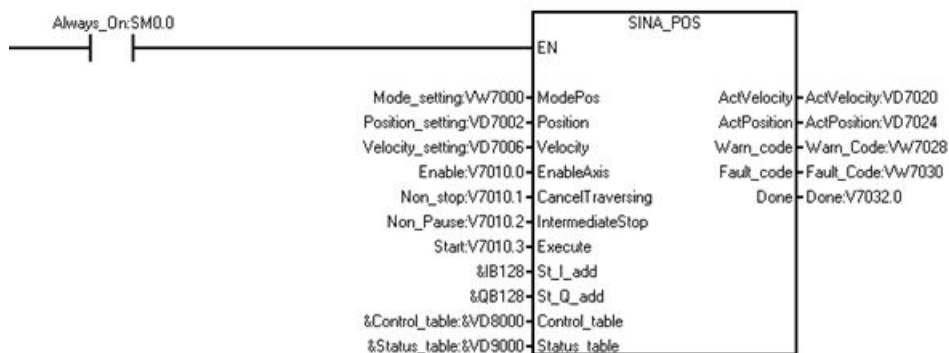



按以下内容将操作模式设置为“运行程序段”：

1. 创建下列变量并将其写入相应输入操作数。

| 符号               | 地址      | 注释      | 相应输入操作数          | 数据类型  | 值                                      |             |   |
|------------------|---------|---------|------------------|-------|--|-------------|---|
| Mode_setting     | VW7000  | 模式选择    | ModePos          | WORD  | 6                                      |             |   |
| Position_setting | VD7002  | 位置长度    | Position         | DWORD | 输入所需块的索引。最多支持 16 块，因此这一变量值的范围为 0 至 15。 |             |   |
| Enable           | V7010.0 | 启用驱动器。  | EnableAxis       | BOOL  | 1                                      |             |   |
| Non_stop         | V7010.1 | 状态为不中止。 | CancelTraversing | BOOL  | 1                                      |             |   |
| Non_Pause        | V7010.2 | 不暂停。    | IntermediateStop | BOOL  | 1                                      |             |   |
| Start            | V7010.3 | 启动驱动器。  | Execute          | BOOL  | 1                                      |             |   |
| Control_table    | VD8000  | 控制参数。   | Control_table    | DWORD | VD8008                                 | Config Epos | 3 |

#### 说明

示例中的变量值仅供参考，请根据实际需要创建变量。

2. 在输入“St\_I\_add”和“St\_Q\_add”中输入数据。

#### 说明

对于四个输入参数“St\_I\_add”、“St\_Q\_add”、“Control\_table”和“Status\_table”，寻址指令操作数模式为间接寻址。必须在输入操作数的开头输入 & 符号。

对于输入操作数“St\_I\_add”和“St\_Q\_add”，确保偏移与 PROFINET 向导中的偏移一致。

下图显示了移动轨迹和动态参数：

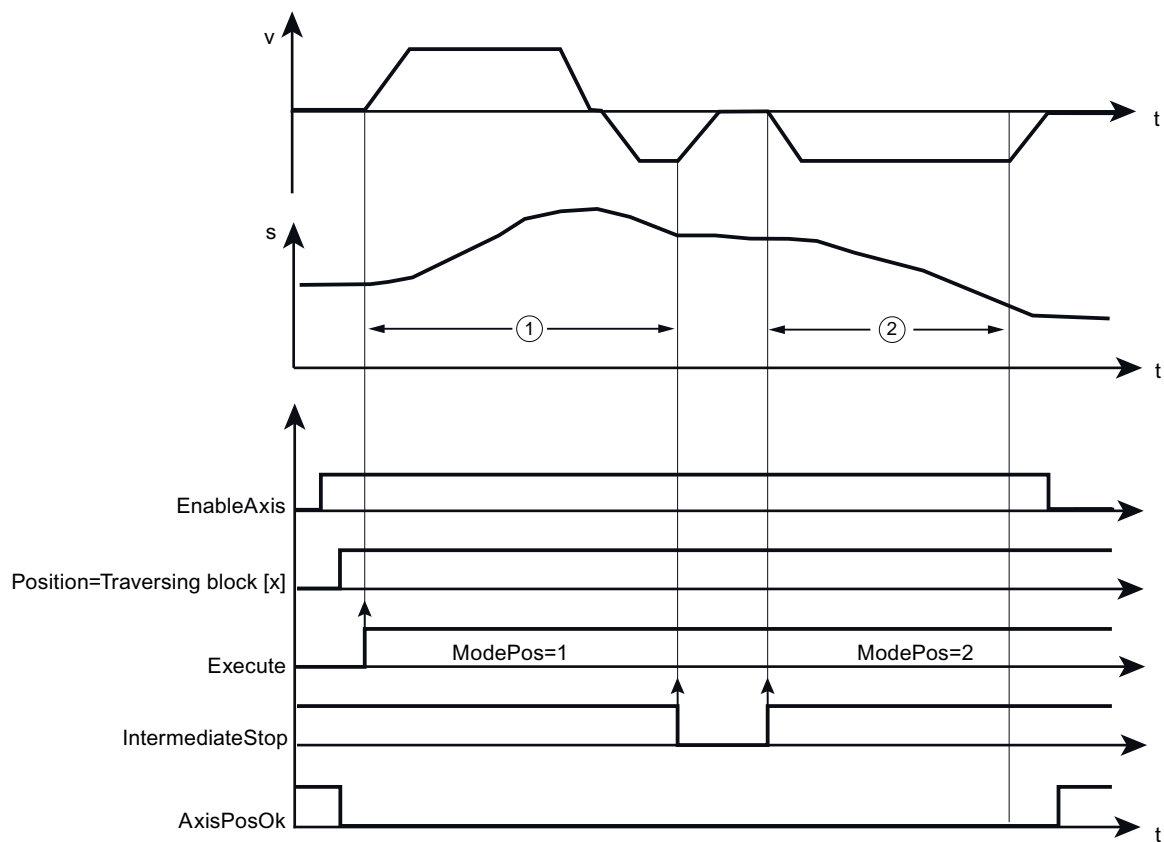

本例中，“v”表示速度，“s”表示位置，“t”表示时间。

### 11.8.1.10 点动

“点动”(Jog) 模式通过 SINAMICS V90 PN 的“Jog”功能实现。可通过 SINAMICS V90 PN 的集成位置控制器使轴以一定速度按指定位置运行。

#### 要求

- 通过“ModePos”= 7 选择本模式。
- 通过“EnableAxis”启动设备。
- 轴为静止。
- 轴无需回零或调整。

#### 顺序

通过 V-assistant 形式或 SINAMICS V90 中用于组态操作模式的 SINA\_PARA\_S 指令指定点动速度。SINAMICS V90 在轴的动态响应中使用加速和减速。

速度超驰也适用于此操作模式，通过“OverV”进行设置。例如，生效速度为 500 LU/分且 OverV 为 120%，则 SINAMICS V90 中的速度为 600LU/分。

这一操作模式与输入信号“CancelTraversing”和“IntermediateStop”无关，必须将其设置为“1”。

### 说明

在 SINA\_POS 中，“Jog1”和“Jog2”为点动模式的信号源。“Jog1”为负向信号源，“Jog2”为正向信号源。

可以在 SINAMICS V90 PN 中设置运行距离。

速度设定值设置了点动的运行方向。

这一操作模式与输入参数“Positive”和“Negative”无关，可将其设置为“0”。

可以使用“EPos\_zsw1/EPos\_zsw2”跟踪已激活命令的当前状态。

SINA\_POS 指令通过“AxisEnabled”显示当前命令进程，通过“AxisPosOk”在轴静止时知晓点动函数已终止（“Jog1”或“Jog2”= 0）。如果在运行过程中出现错误，则发出输出信号“Status\_table”中的“AxisError”位。

### 说明

可以通过“Jog1”或“Jog2”使用新命令动态替换当前命令。仅适用于“ModePos”为 1/2/3 的模式。

## 点动模式示例

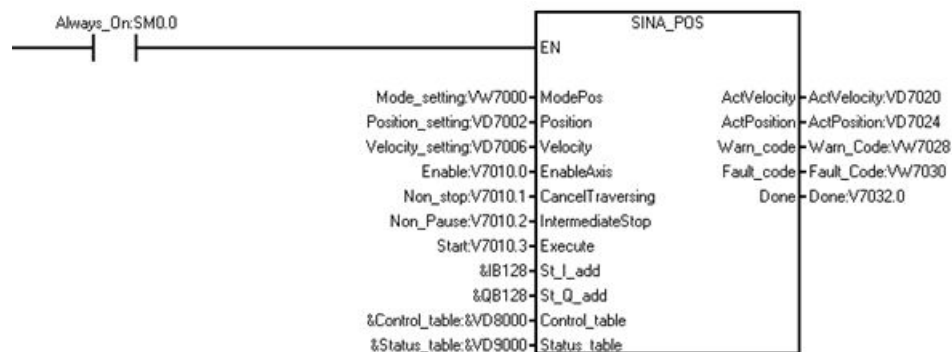

按以下内容设置点动模式：

1. 创建下列变量并将其写入相应输入操作数。

| 符号            | 地址      | 注释      | 相应输入操作数          | 数据类型  | 值                    |             |   |
|---------------|---------|---------|------------------|-------|----------------------|-------------|---|
| Mode_setting  | VW7000  | 模式选择    | ModePos          | WORD  | 7                    |             |   |
| Enable        | V7010.0 | 启用驱动器。  | EnableAxis       | BOOL  | 1                    |             |   |
| Non_stop      | V7010.1 | 状态为不中止。 | CancelTraversing | BOOL  | 1                    |             |   |
| Non_Pause     | V7010.2 | 不暂停。    | IntermediateStop | BOOL  | 1                    |             |   |
| Control_table | VD8000  | 控制参数。   | Control_table    | DWORD | V8000.2 <sup>1</sup> | Jog1        | 0 |
|               |         |         |                  |       | V8000.3 <sup>1</sup> | Jog2        | 1 |
|               |         |         |                  |       | VD8008               | Config Epos | 3 |

<sup>1</sup> V8000.2 和 V8000.3 的值不能同时为 1 或 0。

#### 说明

示例中的变量值仅供参考，请根据实际需要创建变量。

2. 在输入“St\_I\_add”和“St\_Q\_add”中输入数据。

#### 说明

对于四个输入参数“St\_I\_add”、“St\_Q\_add”、“Control\_table”和“Status\_table”，寻址指令操作数模式为间接寻址。必须在输入操作数的开头输入 & 符号。

对于输入操作数“St\_I\_add”和“St\_Q\_add”，确保偏移与 PROFINET 向导中的偏移一致。

3. 在变量“Control\_table”中，如果将 V8000.2 设置为 1 并将 V8000.3 设置为 0，则驱动器将沿负向移动。如果将 V8000.3 设置为 1 并将 V8000.2 设置为 0，则驱动器将沿正向移动。
4. 若要暂停驱动器，将变量 V8000.2 或 V8000.3 设置为 0。

下图显示了移动轨迹和动态参数：

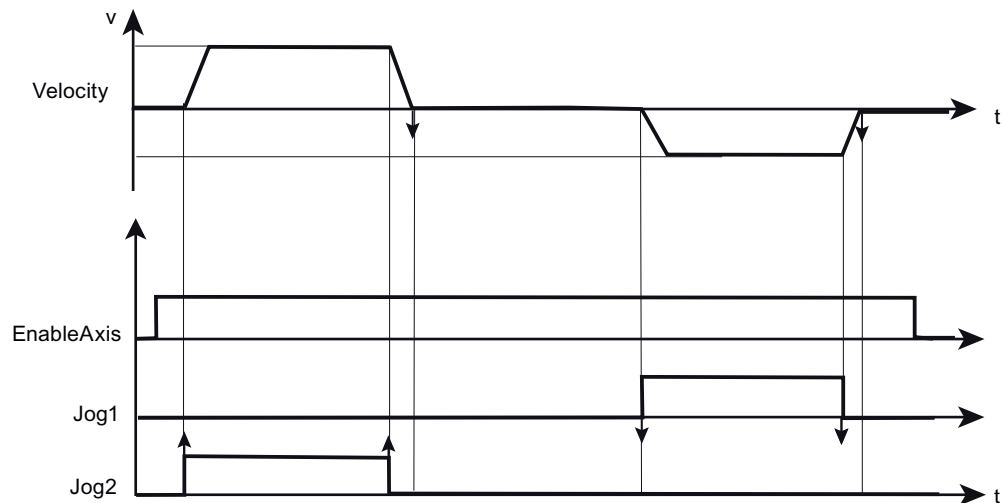

本例中，“v”表示速度，“t”表示时间。

### 11.8.1.11 增量点动

增量点动模式通过 SINAMICS V90 PN 的“Jog”功能实现。可通过 SINAMICS V90 PN 的集成位置控制器使轴采用位置受控且受距离制约的形式进行移动。

#### 要求

- 通过“ModePos”= 8 选择本模式。
- 通过“EnableAxis”启动设备。
- 轴为静止。
- 轴无需回零或调整。

#### 顺序

通过 V-assistant 形式或 SINAMICS V90 中用于组态操作模式的 SINA\_PARA\_S 指令指定点动速度。SINAMICS V90 在轴的动态响应中使用加速和减速。

速度超驰也适用于此操作模式，通过“OverV”进行设置。例如，生效速度为 500 LU/分且 OverV 为 120%，则 SINAMICS V90 中的速度为 600LU/分。

操作条件“CancelTraversing”和“IntermediateStop”与此操作模式无关，可设置为“1”。

### 说明

在 SINA\_POS 中，“Jog1”和“Jog2”为点动模式的信号源。Jog 1 为负向信号源，Jog 2 为正向信号源。

可以在 SINAMICS V90 PN 中设置增量运行距离。

点动时的行进方向由设置的速度设定值决定。输入“正向”和“反向”与此操作模式无关，可设置为“0”（标准情况）。

可以使用“EPosZSW1/EPosZSW2”跟踪已激活命令的当前状态。

该块通过“AxisEnabled”显示当前命令进程，通过位“AxisPosOk”在轴静止时确认点动函数已终止（“Jog1”或“Jog2”= 0）。如果在运行过程中出现错误，则发出输出信号“Status\_table”中的“AxisError”位。

### 说明

可以通过“Jog1”或“Jog2”使用新命令动态替换当前命令。这仅适用于保持在一种点动模式下的情况。

## 增量点动模式示例

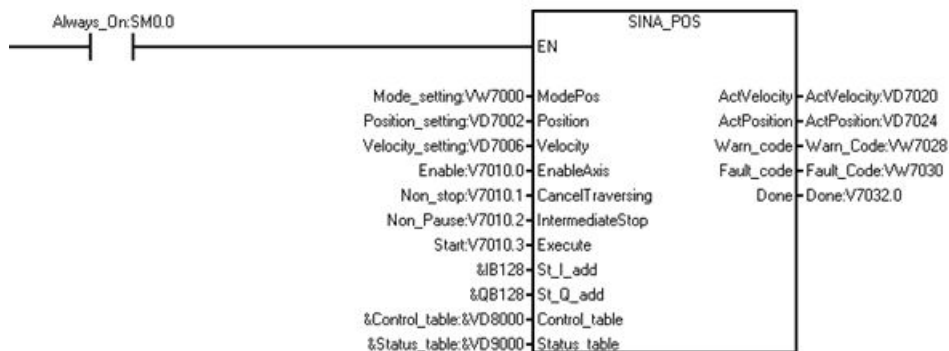

按以下内容将操作模式设为“增量点动”：

1. 创建下列变量并将其写入相应输入操作数。

| 符号            | 地址      | 注释      | 相应输入操作数          | 数据类型  | 值                    |             |   |
|---------------|---------|---------|------------------|-------|----------------------|-------------|---|
| Mode_setting  | VW7000  | 模式选择    | ModePos          | WORD  | 8                    |             |   |
| Enable        | V7010.0 | 启用驱动器。  | EnableAxis       | BOOL  | 1                    |             |   |
| Non_stop      | V7010.1 | 状态为不中止。 | CancelTraversing | BOOL  | 1                    |             |   |
| Non_Pause     | V7010.2 | 不暂停。    | IntermediateStop | BOOL  | 1                    |             |   |
| Control_table | VD8000  | 控制参数。   | Control_table    | DWORD | V8000.2 <sup>1</sup> | Jog1        | 0 |
|               |         |         |                  |       | V8000.3 <sup>1</sup> | Jog2        | 1 |
|               |         |         |                  |       | VD8008               | Config Epos | 3 |

<sup>1</sup>V8000.2 和 V8000.3 的值不能同时为 1 或 0。

### 说明

示例中的变量值仅供参考，请根据实际需要创建变量。

2. 在输入“St\_I\_add”和“St\_Q\_add”中输入数据。

### 说明

对于四个输入参数“St\_I\_add”、“St\_Q\_add”、“Control\_table”和“Status\_table”，寻址指令操作数模式为间接寻址。必须在输入操作数的开头输入 & 符号。

对于输入操作数“St\_I\_add”和“St\_Q\_add”，确保偏移与 PROFINET 向导中的偏移一致。

您可以对变量进行以下设置：

- 要使驱动器沿负向旋转，将 V8000.2 设置为 1，将 V8000.3 设置为 0。
- 要使驱动器沿正向旋转，将 V8000.3 设置为 1，将 V8000.2 设置为 0。

**结果：**驱动器按照 V-assistent 中设定的增量点动速度运行。无论是将“Jog1”还是将“Jog2”设置为 1，达到增量距离后，电机都会停止。

下图显示了移动轨迹和动态参数：

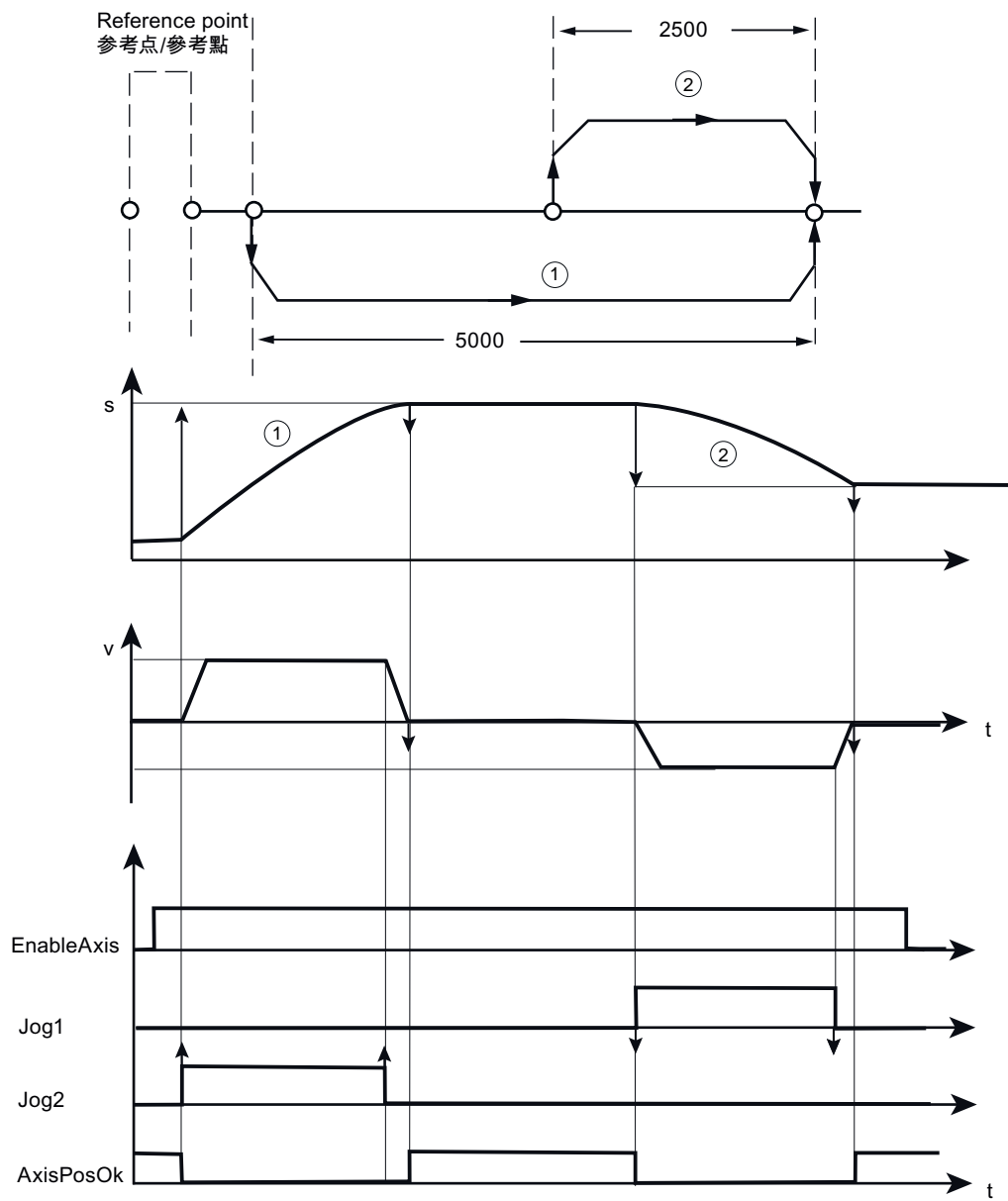

本例中，“v”表示速度，“s”表示位置，“t”表示时间。



## 11.8.2 SINA\_SPEED 指令

### 11.8.2.1 使用 SINA\_SPEED 指令的前提

使用 Speed\_control 指令的前提如下：

- SINAMICS V90 PN 驱动器和伺服电机已准备就绪。
- 驱动器和 S7-200 Smart CPU 之间已连接 PROFINET 网络。
- V-assistant 软件已与 V90 PN 连接。有关详细信息，请参阅 SINAMICS V-ASSISTANT 在线帮助 (<https://support.industry.siemens.com/cs/cn/zh/view/109738316>)。可在 SIEMENS 工业在线支持网站中下载 SINAMICS V-ASSISTANT 软件 (<https://support.industry.siemens.com/cs/cn/en/view/109738387>)和 SINAMICS V90: PROFINET GSD 文件 (<https://support.industry.siemens.com/cs/cn/en/view/109737269>)。

### 通过 V-assistant 组态 SINAMICS V90 PN 参数的步骤

按以下步骤组态 SINAMICS V90 PN parameters：

1. 启动 V-assistant 软件。
2. 单击“在线”(Online) 选择工作模式。
3. 单击已连接的驱动器，单击“确认”(OK) 按钮。
4. 单击导航树的“选择驱动”(Select drive)，然后选择“控制模式”(Control Mode) 字段中的“速度控制 (s)”(Speed control (s))。



5. 单击导航树的“设置 PROFINET”(Set PROFINET)，然后单击“选择报文”(Select telegram)。

6. 在“选择报文”(Selection of telegram)字段，选择“标准报文 1”(Standard telegram 1)作为当前报文。SINA\_SPEED 指令仅支持标准报文 1。



### 说明

在 PROFINET 向导中组态 PROFINET 网络时，确保报文与此步骤中的报文一致。



7. 单击导航树的“配置网络”(Configure network)。

8. 在“PN 站名”(Name of PN station) 中定义 PN 站名称。

任务导航

速度控制模式

选择驱动

设置PROFINET

选择原文

配置网络

设置参数

调试

诊断

PN 站名

PN 站的生效名称

7 / 239

说明: 仅数字 (0~9), 小写字母 (a~z) 以及英文字符 (-和.) 可用。

IP 协议

PN 站的 IP 地址

PN 站的子网掩码

PN 站的默认网关

生效的 IP 协议

PN 站的 IP 地址

PN 站的子网掩码

PN 站的默认网关

PN 站的 MAC 地址

保存并激活 PN 站名及 IP 协议。

保存并激活

### 说明

在 PROFINET 向导中组态 PROFINET 网络时，确保设备名称与此步骤中的 PN 站名称一致。

PROFINET 配置向导

PROFINET 扫描

CPU S740

SINAMICS V90 PN V1.0V1.00

SINAMICS V90 PN V1.0V1.00

驱动(1)

完成

PROFINET-IO

Drives

Siemens AG

SINAMICS

SINAMICS V90 PN V1.0V1.00

订货号: 6SL3 210-1Sh00-1oF0

版本:

[OSDM-V2.32-Siemens-SINAMIC\_V90-20160711.x

说明:

OSDM-V2.32-Siemens-SINAMIC\_V90-20160711.xml

20 号卷 SINAMICS V90 V1.0, 带有 PROFINET-IO 接口 (PT, DT 及串通环境通讯、透明同步)

控制器组态

以太网接口

IP 地址: 192.168.2.1 站名称: jener1200 发送时间: 1.000 ms

子网掩码: 255.255.255.0 默认时间: 0 ms

默认网关: 0.0.0.0

设备表

| 设备号 | 类型                        | 站名称     | IP 地址        | 注释 |
|-----|---------------------------|---------|--------------|----|
| 1   | SINAMICS V90 PN V1.0V1.00 | device1 | 192.168.2.11 |    |

添加

上一步 下一步 生成 取消

9. 单击“保存并激活”(Save and active) 按钮。

**结果:** 驱动器重启且组态的参数生效。

11.8 SINAMICS 库

11.8.2.2 SINA\_SPEED 指令的输入和输出接口

SINA\_SPEED 指令用于设置驱动器速度。

表格 11-55 SINA\_SPEED 指令

| LAD/FBD | STL   | 说明                                 |
|---------|---|------------------------------------|
|         | <pre>CALL SINA_SPEED, EnableAxis, AckError, SpeedSp, RefSpeed, ConfigAxis Starting_I_add, Starting_Q_a dd, AxisEnabled, Lockout, ActVelocity, Error</pre> | <p>SINA_SPEED 指令可用于控制驱动器移动的速度。</p> |

说明

对于两个输入“St\_I\_add”和“St\_Q\_add”，寻址指令操作数模式为间接寻址。必须在输入操作数的开头输入 & 符号并确保偏移量与 PROFINET 向导中的一致。

请参考下图：

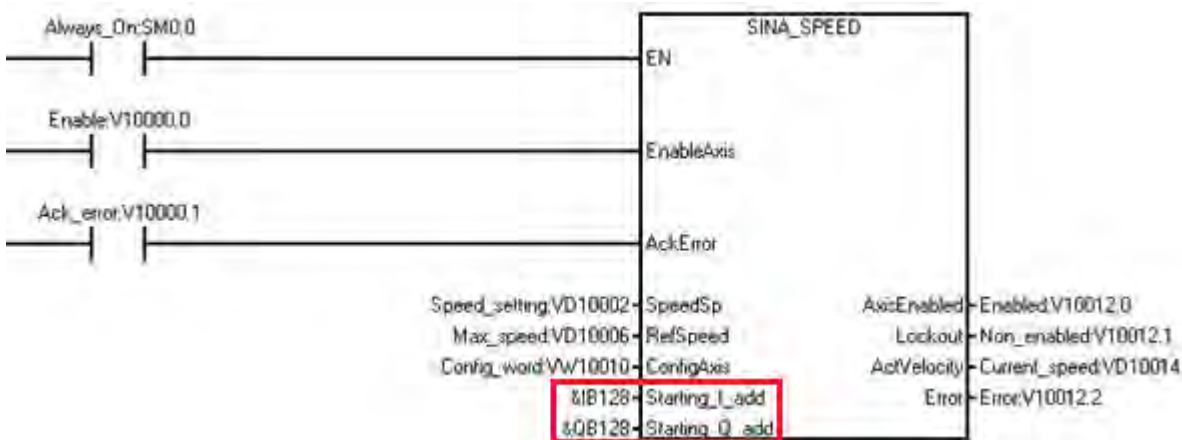



SINA\_SPEED 指令的参数如下：

表格 11-56 SINA\_SPEED 指令的参数

| 参数和类型              |     | 数据类型  | 说明   |
|--------------------|-----|-------|--|
| EnableAxis         | IN  | BOOL  | “EnableAxis”= 1 -> 启动驱动器   |
| AckError           | IN  | BOOL  | 确认轴故障 ->“AckFlt”= 1  |
| SpeedSp            | IN  | REAL  | 速度设定值。SpeedSp 的值随 Refspeed 而变化。例如，如果将 Refspeed 设置为 1000 rpm，则 SpeedSp 值的范围为（0，1000 rpm）。 |
| Refspeed           | IN  | REAL  | 驱动器的额定速度。取值范围（6，210000 rpm）。   |
| ConfigAxis         | IN  | WORD  | 一个输入，用于控制未在块中直接指定的 SINA_SPEED 函数。有关详细信息，请参见““ConfigAxis”参数的定义(页 726)”。（默认值 = 0）          |
| Starting_I_address | IN  | DWORD | PROFINET IO I 存储区起始地址的指针。  |
| Starting_Q_address | IN  | DWORD | PROFINET IO Q 存储区起始地址的指针。  |
| AxisEnabled        | OUT | BOOL  | 正在执行或启动驱动器。  |
| Lockout            | OUT | BOOL  | 1 = 接通禁止激活。  |

| 参数和类型       |     | 数据类型 | 说明                        |
|-------------|-----|------|---------------------------|
| ActVelocity | OUT | REAL | 实际速度 -> 取决于标定因子 RefSpeed。 |
| Error       | OUT | BOOL | 1 = 组故障激活。                |

### 11.8.2.3 “ConfigAxis”参数的定义

下表列出了“ConfigAxis”参数的定义：

表格 11-57 ConfigAxis

| ConfigAxis | 含义   |
|------------|--|
| Bit0       | OFF2                                       |
| Bit1       | OFF3                                       |
| Bit2       | Inverter enable                            |
| Bit3       | Enable ramp-function generator             |
| Bit4       | Continue ramp-function generator           |
| Bit5       | Enable speed setpoint                      |
| Bit6       | Direction of rotation                      |
| Bit7       | Unconditionally open holding brake         |
| Bit8       | Motorized potentiometer increase setpoint  |
| Bit9       | Motorized potentiometer, decrease setpoint |
| Bit10      | Reserved                                   |
| Bit11      | Reserved                                   |
| Bit12      | Reserved                                   |
| Bit13      | Reserved                                   |
| Bit14      | Reserved                                   |
| Bit15      | Reserved                                   |

### 11.8.2.4 SINA\_SPEED 指令示例

SINA\_SPEED 指令用于通过标准报文 1 对驱动器进行周期性控制。

## 示例

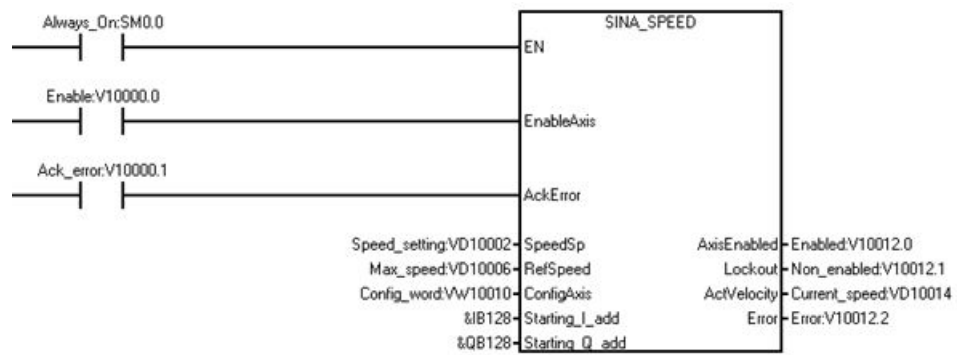

按如下所述插入并组态 SINA\_SPEED 指令：

1. 创建下列变量并将其写入相应输入操作数。

| 符号            | 地址       | 注释             | 相应输入操作数     | 数据类型 | 值  |
|---------------|----------|----------------|-------------|------|--|
| Speed_setting | VD10002  | 速度             | SpeedSp     | REAL | 100  |
| Max_speed     | VD10006  | 最大速度           | RefSpeed    | REAL | 3000   |
| Config_word   | VW10010  | ConfigAxis 参数表 | ConfigAxis  | WORD | 63<br><b>注：</b><br>要启用驱动器，必须将此变量设置为 63（十进制）。 |
| Enable        | V10000.0 | 启用驱动器。         | EnableAxis  | BOOL | 1  |
| Ack_error     | V10000.1 | 确认故障。          | AckError    | BOOL |  |
| Enabled       | V10012.0 | 轴已启用。          | AxisEnabled | BOOL |  |
| Non_enabled   | V10012.1 | 驱动器未启用         | Lockout     | BOOL |  |
| Current_speed | VD10014  | 实际速度           | ActVelocity | REAL |  |
| Error         | V10012.2 | 驱动器错误          | Error       | REAL |  |

2. 在输入“St\_I\_add”和“St\_Q\_add”中输入数据。

#### 说明

对于输入“St\_I\_add”和“St\_Q\_add”，寻址指令操作数模式为间接寻址。必须在输入操作数的开头输入 & 符号。

对于输入操作数“St\_I\_add”和“St\_Q\_add”，确保偏移与 PROFINET 向导中的偏移一致。



## 11.8.3 SINA\_PARA\_S 指令

### 11.8.3.1 使用 SINA\_PARA\_S 指令的前提

使用 SINA\_PARA\_S 指令的前提如下：

- SINAMICS V90 PN 驱动器和伺服电机已准备就绪。
- 驱动器和 S7-200 Smart CPU 之间已连接 PROFINET 网络。
- V-assistant 软件已与 SINAMICS V90 PN 连接。有关详细信息，请参见 SINAMICS V-ASSISTANT 在线帮助 (<https://support.industry.siemens.com/cs/cn/zh/view/109738316>)。可在 SIEMENS 工业在线支持网站中下载 SINAMICS V-ASSISTANT 软件 (<https://support.industry.siemens.com/cs/cn/en/view/109738387>)和 SINAMICS V90: PROFINET GSD 文件 (<https://support.industry.siemens.com/cs/cn/en/view/109737269>)。

### 通过 V-assistant 组态 SINAMICS V90 PN 参数的步骤

通过 V-assistant 组态 V90 PN 参数的步骤如下：

1. 启动 V-assistant 软件。
2. 单击“在线”(Online) 选择工作模式。
3. 单击已连接的驱动器，单击“确认”(OK) 按钮。
4. 单击导航树的“选择驱动”(Select drive)，然后选择“控制模式”(Control Mode) 字段的“速度控制 (s)”(Speed control (s)) 或“基本定位器控制 (EPOS)”(Basic positioner control (EPOS))。



5. 单击导航树的“设置 PROFINET”(Set PROFINET)，然后单击“选择报文”(Select telegram)。

6. 在“选择报文”(Selection of telegram) 字段，选择所需报文作为当前报文。SINA\_PARA\_S 指令仅支持 SIEMENS 报文 111 或标准报文 1。



### 说明

在 PROFINET 向导中组态 PROFINET 网络时，确保报文与此步骤中的报文一致。



7. 单击导航树的“配置网络”(Configure network)。

8. 在“PN 站名”(Name of PN station) 中定义 PN 站名称。

### 说明

在 PROFINET 向导中组态 PROFINET 网络时，确保设备名称与此步骤中的 PN 站名称一致。

9. 单击“保存并激活”(Save and active) 按钮。

**结果：**驱动器重启且组态的参数生效。

### 11.8.3.2 SINA\_PARA\_S 指令的输入和输出接口

SINA\_PARA\_S 指令用于管理非周期性参数。

SINA\_PARA\_S 指令如下：

表格 11-58 SINA\_PARA\_S 指令

| LAD/FBD | STL  | 说明                                       |
|---------|--|--|
|         | <pre>CALL SINA_PARA_S,Start, ReadWrite, Parameter, Index, ValueWrite1, ValueWrite2, Device_Number, Device_Parameter, ValueRead1, ValueRead2, Format, ErrorNo, ErrorId, PN_Error_Code, Status, Status_Bit</pre> | <p>SINA_PARA_S 指令用于设置驱动器参数或从驱动器读取参数。</p> |

下表列出了 SINA\_PARA\_S 指令的输入和输出信号：

表格 11-59 SINA\_PARA\_S 指令的参数

| 参数和类型            |     | 数据类型  | 说明  |
|------------------|-----|-------|---|
| Start            | IN  | BOOL  | 启动任务（0 = 无任务或取消任务；1 = 开始执行任务）   |
| ReadWrite        | IN  | BOOL  | 任务类型选择<br>0 = 读取，1 = 写入   |
| Parameter        | IN  | INT   | 参数编号  |
| Index            | IN  | INT   | 参数索引  |
| ValueWrite1      | IN  | REAL  | REAL 格式的参数值   |
| ValueWrite2      | IN  | DINT  | DINT 格式的参数值   |
| DeviceNo         | IN  | WORD  | 设备编号  |
| Device_Parameter | IN  | DWORD | “Device_Parameter” (页 733)起始地址的指针。<br>“Device_Parameter”指 PROFINET 从站的参数。 |
| ValueRead1       | OUT | REAL  | 从驱动器读取的参数值（REAL 格式）   |
| ValueRead2       | OUT | DINT  | 从驱动器读取的参数值（DINT 格式）   |
| Format           | OUT | BYTE  | 读取的参数的格式 (页 734)  |
| ErrorNo          | OUT | WORD  | 根据 PROFIdrive 配置文件的错误编号 (页 734)   |

| 参数和类型         |     | 数据类型  | 说明   |
|---------------|-----|-------|--|
| ErrorID       | OUT | DWORD | 错误 ID (页 736)。<br>第一个字：二进制编码，指示出现故障的参数访问<br>第二个字：故障类型              |
| PN_Error_Code | OUT | DINT  | 根据 PROFINET 协议的错误代码。有关详细信息，请参见 <i>PROFINET IO (版本 2.3) 的技术规范</i> 。 |
| Status        | OUT | BYTE  | 当前操作的状态。(页 736)  |
| Status_bit    | OUT | BYTE  | 状态表 (页 737)  |

### “Device\_parameter”的定义

下表列出了“Device\_parameters”的位定义：

表格 11-60 Device\_parameters

| 字节偏移 | 位 7                                  | 位 6 | 位 5 | 位 4 | 位 3 | 位 2 | 位 1 | 位 0 |
|------|--------------------------------------|-----|-----|-----|-----|-----|-----|-----|
| 0    | 轴编号：对于 V90 驱动器，选择 2。对于其它驱动器，请参见相关手册。 |     |     |     |     |     |     |     |
| 1    | 保留                                   |     |     |     |     |     |     |     |
| 2    | API 编号 <sup>1</sup>                  |     |     |     |     |     |     |     |
| 3    |                                      |     |     |     |     |     |     |     |
| 4    |                                      |     |     |     |     |     |     |     |
| 5    |                                      |     |     |     |     |     |     |     |
| 6    | 插槽编号 <sup>1</sup>                    |     |     |     |     |     |     |     |
| 7    |                                      |     |     |     |     |     |     |     |
| 8    | 子插槽编号 <sup>1</sup>                   |     |     |     |     |     |     |     |
| 9    |                                      |     |     |     |     |     |     |     |

#### 说明

<sup>1</sup> 有关 API 编号、插槽编号和子插槽编号的信息，请转至 PROFINET 向导 (页 493) 获取信息。

**“Format”参数的定义**

从驱动器读取的参数格式如下：

表格 11-61 Format

| ID | 说明             |
|----|----------------|
| 02 | 整型 8           |
| 03 | 整型 16          |
| 04 | 整型 32          |
| 05 | 无符号 8          |
| 06 | 无符号 16         |
| 07 | 无符号 32         |
| 08 | 浮点             |
| 10 | 八进制字符串 8（16 位） |
| 13 | 时间差（32 位）      |
| 41 | 字节             |
| 42 | 字              |
| 43 | 双字             |
| 44 | 错误             |

**“ErrorNo”参数的定义**

ErrorNo 指 PROFIdrive 协议定义的错误代码。

表格 11-62 ErrorNo

| 错误 ID   | 说明                              |
|---------|---------------------------------|
| 00 十六进制 | 参数编号非法（访问的参数不存在）                |
| 01 十六进制 | 无法更改参数值（对无法更改的参数值发出更改请求）        |
| 02 十六进制 | 超出上限值或低于下限值（更改请求对应的值超出限值范围）     |
| 03 十六进制 | 子索引错误（访问的参数索引不存在）               |
| 04 十六进制 | 无数组（通过子索引访问无索引的参数）              |
| 05 十六进制 | 数据类型错误（更改请求对应的值与参数的数据类型不匹配）     |
| 06 十六进制 | 不允许进行设置，仅限复位（更改请求对应的值不等于 0，无权限） |
| 07 十六进制 | 无法更改描述性元素（对无法更改的描述性元素发出更改请求）    |

| 错误 ID   | 说明   |
|---------|--|
| 09 十六进制 | 描述数据不可用（访问不存在的描述数据，参数值可用）  |
| 0B 十六进制 | 无主控制权（更改请求，但没有主控制权）  |
| 0F 十六进制 | 文本数组不存在（尽管参数值可用，但请求了不存在的文本数组）。   |
| 11 十六进制 | 因操作状态而无法执行请求（由于未指定的临时原因而无法访问）  |
| 14 十六进制 | 不允许的值（更改请求对应的值在限定范围内，但由于其它永久性原因而非法，例如，一个具有已定义单独值的参数）   |
| 15 十六进制 | 响应时间过长（实际响应时间超过传输的最大长度）  |
| 16 十六进制 | 参数地址非法（属性值、元素数、参数编号、子索引或上述组合的值非法或不受支持）   |
| 17 十六进制 | 格式非法（针对非法或不受支持的格式的更改请求）  |
| 18 十六进制 | 值的数量不一致（参数数据的值数与参数地址中的元素数不匹配）  |
| 19 十六进制 | 驱动器对象不存在（访问不存在的驱动器对象）  |
| 20 十六进制 | 无法更改参数文本   |
| 21 十六进制 | 服务不受支持（非法或不受支持的请求 ID）  |
| 6B 十六进制 | 针对已启动的控制器的更改请求不可行。（驱动器拒绝更改请求，因为电机已开启）请遵循 SINAMICS V90、SIMOTICS S-1FL6 操作指令中参数列表相关部分给出的“可更改”参数属性（U、T） |
| 6C 十六进制 | 未知单元。  |
| 77 十六进制 | 下载过程中不支持更改请求   |
| 81 十六进制 | 下载过程中不支持更改请求   |
| 82 十六进制 | 禁止接受主控制权   |
| 83 十六进制 | 无法进行所需互连（虽然连接器输入需要一个浮点值，但连接器输出未提供浮点值）  |
| 84 十六进制 | 逆变器不接受更改请求（逆变器正忙于内部计算）   |
| 85 十六进制 | 未定义访问方法  |
| 87 十六进制 | 专有技术保护已激活，访问已锁定  |
| C8 十六进制 | 更改请求的值低于当前有效限值（更改请求对应的值处于“绝对”限值范围内但低于当前有效的下限值）   |
| C9 十六进制 | 更改请求的值高于当前有效限值（例如，对于驱动功率，参数值过大）  |
| CC 十六进制 | 更改请求未经允许（不允许进行更改，因为未提供访问代码）  |

**“ErrorID”参数的定义**

有两种错误类型：

- ErrorID[1]
- ErrorID[2]

表格 11-63 ErrorID[1]

| ID    | 说明  |
|-------|---|
| 0x000 | 无故障激活   |
| 0x001 | 内部报文错误激活                                      |
| 0x002 | 参数化错误激活                                       |
| 0x003 | RDREC 和 WRREC 调用错误激活                          |
| 0x004 | 将启动输入设置为“0”，以在激活数据传输期间取消作业                    |
| 0x005 | 检测到未知数据类型；<br>ErrorID[2] 的评估显示在最高值位有未知数据类型的参数 |

表格 11-64 ErrorID[2]

| ID   | 说明   |
|------|------|
| 0x01 | 未知错误 |

**“STATUS”参数的定义**

STATUS 的参数如下：

表格 11-65 STATUS

| 字节偏移 | 位 6            | 位 5            | 位 4               | 位 3 | 位 2 | 位 1 | 位 0 |
|------|----------------|----------------|-------------------|-----|-----|-----|-----|
| 0    | A <sup>1</sup> | E <sup>2</sup> | 错误代码 <sup>3</sup> |     |     |     |     |

<sup>1</sup> A: 1 = 正在进行请求

<sup>2</sup> E: 1 = 出错

<sup>3</sup> 错误代码：系统错误代码。有关详细信息，请参见指令 RDREC 和 WRREC 的系统定义错误代码 (页 456)。



## “Status\_bit”参数的定义

表格 11-66 Status\_bit

| 字节偏移 | 位 3 | 位 2 | 位 1 | 位 0 |
|------|-----|-----|-----|-----|
| 0    | 错误  | 已完成 | 繁忙  | 就绪  |

### 11.8.3.3 SINA\_PARA\_S 指令示例

SINA\_PARA\_S 指令可以在非周期性通信中读写驱动器参数。

#### 示例

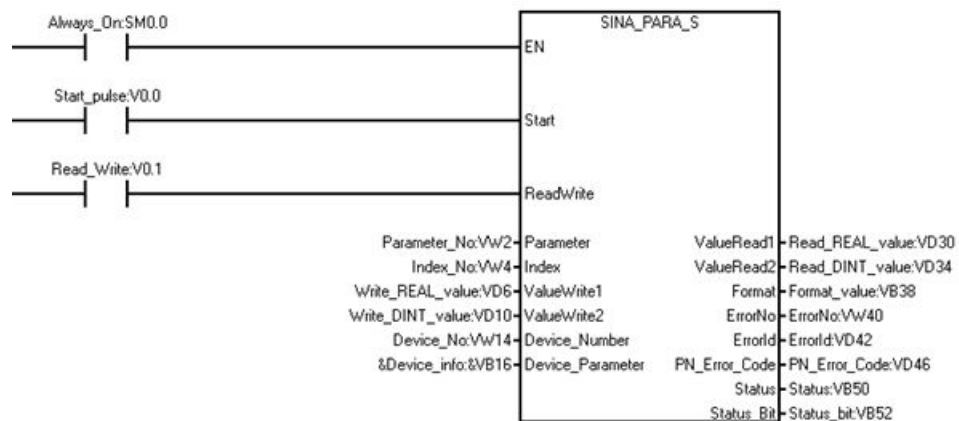

按照以下步骤使用 SINA\_PARA\_S 指令修改驱动器参数：

1. 创建下列变量并将其写入相应输入操作数。

| 符号               | 地址   | 相应输入操作数          | 数据类型  | 值     |                |       |
|------------------|------|------------------|-------|-------|----------------|-------|
| Start_pulse      | V0.0 | Start            | BOOL  | 1     |                |       |
| Read_Write       | V0.1 | ReadWrite        | BOOL  | 0 或 1 |                |       |
| Parameter_No     | VW2  | Parameter        | INT   | 29070 |                |       |
| Index_No         | VW4  | Index            | INT   | 1     |                |       |
| Write_REAL_value | VD6  | ValueWrite1      | REAL  |       |                |       |
| Write_DINT_value | VD10 | ValueWrite2      | DINT  |       |                |       |
| Device_No        | VW14 | Device_number    | WORD  | 1     |                |       |
| Device_info      | VB16 | Device_Parameter | DWORD | VB16  | Axis number    | 2     |
|                  |      |                  |       | VD18  | API number     | 14848 |
|                  |      |                  |       | VW22  | Slot number    | 1     |
|                  |      |                  |       | VW24  | Subslot number | 3     |
| Read_REAL_value  | VD30 | ValueRead1       | REAL  |       |                |       |
| Read_DINT_value  | VD34 | ValueRead2       | DINT  |       |                |       |
| Format_value     | VB38 | Format           | BYTE  |       |                |       |
| ErrorNo          | VW40 | ErrorNo          | WORD  |       |                |       |
| ErrorId          | VD42 | ErrorID          | DWORD |       |                |       |
| PN_Error_Code    | VD46 | PN_Error_Code    | DINT  |       |                |       |
| Status           | VB50 | Status           | BYTE  |       |                |       |

| 符号         | 地址   | 相应输入操作数    | 数据类型 | 值     |       |  |
|------------|------|------------|------|-------|-------|--|
| Status_bit | VB52 | Status bit | BYTE | V52.0 | Ready |  |
|            |      |            |      | V52.1 | Busy  |  |
|            |      |            |      | V52.2 | Done  |  |
|            |      |            |      | V52.3 | Error |  |

- 从驱动器读取参数，获取参数数据类型信息。
  - 将变量“Read\_Write”设置为 0，开始读取驱动器参数的任务。
  - 在变量“Device\_info”中输入设备参数信息。
  - 在 VB16“Axis number”中输入轴编号。
  - 在变量“Parameter\_No”中输入参数编号。在变量“Index\_No”中输入索引。
  - 将变量“Start\_pulse”设置为 1 以开始任务。

**结果:**

如果参数数据类型为 REAL，则变量“Read\_REAL\_value”显示该值。

如果参数数据类型为 DINT，则变量“Read\_DINT\_value”显示该值。

- 将变量“Read\_Write”设置为 1，开始将参数写入驱动器的任务。
- 修改变量“Write\_REAL\_value”或“Write\_DINT\_value”中的参数：
  - 如果在步骤 2 中，变量“Format\_value”显示下列数据：16#02、16#05、16#41、16#42、16#03、16#06、16#0A 或 16#08，则修改变量“Write\_REAL\_value”中的参数。
  - 如果在步骤 2 中，变量“Format\_value”显示下列数据：16#43、16#04、16#07 或 16#0D，则修改变量“Write\_DINT\_value”中的参数。
- 将变量“Start\_pulse”设置为 1。

**结果:**

在 V-assistant 软件中，检查是否已成功修改参数。

## 11.9 创建用户定义的指令库

STEP 7-Micro/WIN SMART 允许您创建自定义指令库或使用其他人创建的库。

### 创建库

要创建用户定义的指令库，需要创建标准的 STEP 7-Micro/WIN SMART 子例程，并将它们组合起来。通过将这些子例程分组到库，可以隐藏代码。将代码存入库中，有助于防止意外更改以及对作者的技术（专有技术）提供更高程度的保护。

要创建用户定义的库，请执行以下任务：

- 编写程序作为标准项目，并将库中包括的功能写入子例程中。
- 确保子例程或中断例程中的所有 V 存储器地址均已分配符号名称。要最大程度地减少库所需的 V 存储器的数量，请使用连续的 V 存储器地址。

## 11.9 创建用户定义的指令库

3. 将子例程重命名为希望在指令库中显示的名称。
4. 选择要存入库中的子例程。
5. 在“文件”(File) 菜单功能区的“库”(Libraries) 区域单击“创建”(Create) 按钮  创建 以编译和创建新库。如果该子例程引用中断，STEP 7-Micro/WIN SMART 还包括库中的中断例程。

创建的库可用于新项目或现有项目，但不能用于创建这些库的项目。

### 更多信息

有关库编程提示和用户定义的库示例，请参见 STEP 7-Micro/WIN SMART 在线帮助库主题。

---

#### 说明

##### 使用自定义库

您必须负责测试您添加到项目中的任何库。西门子对于自定义库不承担任何责任。  
如果项目的 CPU 不支持库中的指令，则编译时会出错。

---

## 调试和故障排除



STEP 7-Micro/WIN SMART 提供软件工具来帮助您调试和测试程序。这些功能包括：查看 CPU 正在执行的程序的状态、为 CPU 指定运行程序的扫描次数以及强制值。

请使用硬件故障排除指南 (页 752)作为排除硬件故障时确定原因和可能解决方案的指导。

### 12.1 调试程序

#### 12.1.1 书签功能

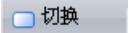
可在程序中设置书签 ，以便于在长程序中的指定程序段间来回移动：

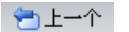
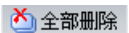
|   |   |
|---|---|
|    | <b>切换书签：</b> 单击该按钮可在当前光标位置指定的程序段处设置或删除书签。 |
|  | <b>下一个书签：</b> 单击此按钮将移动到程序中下一个标有书签的程序段。    |
|  | <b>前一个书签：</b> 单击此按钮将移动到程序中上一个标有书签的程序段。    |
|  | <b>删除所有书签：</b> 单击此按钮可删除程序中的所有书签。          |

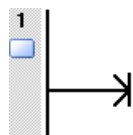

#### 12.1.2 交叉引用表

##### 说明

您必须编译程序才能查看交叉引用表。

若要了解程序中是否已经使用以及在何处使用某一符号名称或存储器分配，使用交叉引用表。交叉引用表标识在程序中使用的所有操作数，并标识 POU、程序段或行位置以及每次使用操作数时的指令上下文。在交叉引用表中双击某一元素可显示 POU 的对应部分。





12.1 调试程序

“元素”(Element) 指程序中使用的操作数。可使用切换按钮  在符号寻址和绝对寻址之间切换，以更改所有操作数的表示。

- “块”(Block) 指使用操作数的 POU。
- “位置”(Location) 指使用操作数的行或程序段。
- “上下文”(Context) 指使用操作数的程序指令。

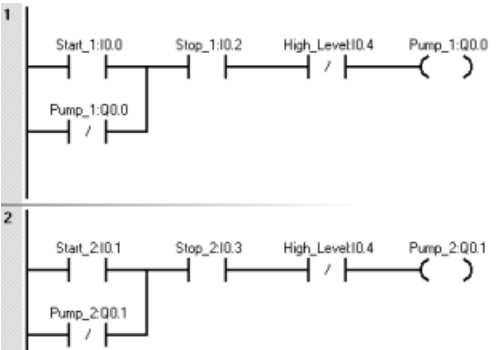

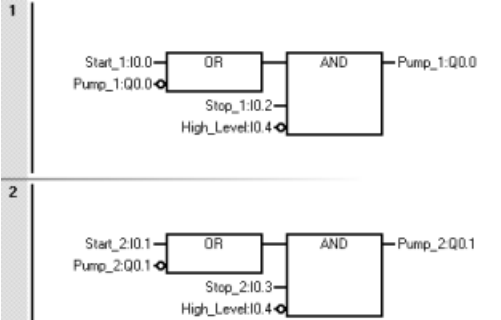
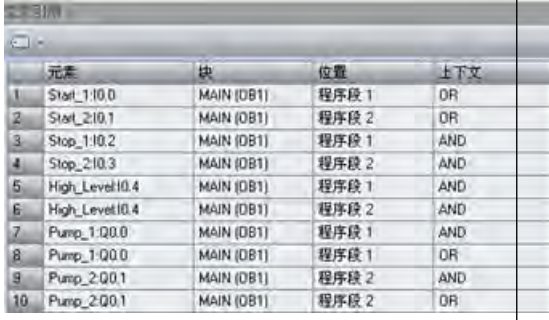
示例



以下示例以所有三种语言显示一个简单程序的交叉引用表：LAD、FBD 和 STL。

| 语言  | 程序  | 交叉引用   |            |   |    |     |   |              |            |            |   |              |            |            |   |             |            |            |   |             |            |            |   |                 |            |            |   |                 |            |            |   |             |            |            |   |             |            |            |   |             |            |            |    |             |            |            |
|-----|---|--|------------|---|----|-----|---|--------------|------------|------------|---|--------------|------------|------------|---|-------------|------------|------------|---|-------------|------------|------------|---|-----------------|------------|------------|---|-----------------|------------|------------|---|-------------|------------|------------|---|-------------|------------|------------|---|-------------|------------|------------|----|-------------|------------|------------|
| LAD |  <p>程序 1: Start_1:I0.0, Stop_1:I0.2, High_Level:I0.4, Pump_1:Q0.0</p> <p>程序 2: Start_2:I0.1, Stop_2:I0.3, High_Level:I0.4, Pump_2:Q0.1</p>  |  <table border="1"> <thead> <tr> <th>元素</th> <th>块</th> <th>位置</th> <th>上下文</th> </tr> </thead> <tbody> <tr><td>1</td><td>Start_1:I0.0</td><td>MAIN (OB1)</td><td>程序段 1</td></tr> <tr><td>2</td><td>Start_2:I0.1</td><td>MAIN (OB1)</td><td>程序段 2</td></tr> <tr><td>3</td><td>Stop_1:I0.2</td><td>MAIN (OB1)</td><td>程序段 1</td></tr> <tr><td>4</td><td>Stop_2:I0.3</td><td>MAIN (OB1)</td><td>程序段 2</td></tr> <tr><td>5</td><td>High_Level:I0.4</td><td>MAIN (OB1)</td><td>程序段 1</td></tr> <tr><td>6</td><td>High_Level:I0.4</td><td>MAIN (OB1)</td><td>程序段 2</td></tr> <tr><td>7</td><td>Pump_1:Q0.0</td><td>MAIN (OB1)</td><td>程序段 1</td></tr> <tr><td>8</td><td>Pump_1:Q0.0</td><td>MAIN (OB1)</td><td>程序段 1</td></tr> <tr><td>9</td><td>Pump_2:Q0.1</td><td>MAIN (OB1)</td><td>程序段 2</td></tr> <tr><td>10</td><td>Pump_2:Q0.1</td><td>MAIN (OB1)</td><td>程序段 2</td></tr> </tbody> </table>  | 元素         | 块 | 位置 | 上下文 | 1 | Start_1:I0.0 | MAIN (OB1) | 程序段 1      | 2 | Start_2:I0.1 | MAIN (OB1) | 程序段 2      | 3 | Stop_1:I0.2 | MAIN (OB1) | 程序段 1      | 4 | Stop_2:I0.3 | MAIN (OB1) | 程序段 2      | 5 | High_Level:I0.4 | MAIN (OB1) | 程序段 1      | 6 | High_Level:I0.4 | MAIN (OB1) | 程序段 2      | 7 | Pump_1:Q0.0 | MAIN (OB1) | 程序段 1      | 8 | Pump_1:Q0.0 | MAIN (OB1) | 程序段 1      | 9 | Pump_2:Q0.1 | MAIN (OB1) | 程序段 2      | 10 | Pump_2:Q0.1 | MAIN (OB1) | 程序段 2      |
| 元素  | 块   | 位置   | 上下文        |   |    |     |   |              |            |            |   |              |            |            |   |             |            |            |   |             |            |            |   |                 |            |            |   |                 |            |            |   |             |            |            |   |             |            |            |   |             |            |            |    |             |            |            |
| 1   | Start_1:I0.0  | MAIN (OB1)   | 程序段 1      |   |    |     |   |              |            |            |   |              |            |            |   |             |            |            |   |             |            |            |   |                 |            |            |   |                 |            |            |   |             |            |            |   |             |            |            |   |             |            |            |    |             |            |            |
| 2   | Start_2:I0.1  | MAIN (OB1)   | 程序段 2      |   |    |     |   |              |            |            |   |              |            |            |   |             |            |            |   |             |            |            |   |                 |            |            |   |                 |            |            |   |             |            |            |   |             |            |            |   |             |            |            |    |             |            |            |
| 3   | Stop_1:I0.2   | MAIN (OB1)   | 程序段 1      |   |    |     |   |              |            |            |   |              |            |            |   |             |            |            |   |             |            |            |   |                 |            |            |   |                 |            |            |   |             |            |            |   |             |            |            |   |             |            |            |    |             |            |            |
| 4   | Stop_2:I0.3   | MAIN (OB1)   | 程序段 2      |   |    |     |   |              |            |            |   |              |            |            |   |             |            |            |   |             |            |            |   |                 |            |            |   |                 |            |            |   |             |            |            |   |             |            |            |   |             |            |            |    |             |            |            |
| 5   | High_Level:I0.4   | MAIN (OB1)   | 程序段 1      |   |    |     |   |              |            |            |   |              |            |            |   |             |            |            |   |             |            |            |   |                 |            |            |   |                 |            |            |   |             |            |            |   |             |            |            |   |             |            |            |    |             |            |            |
| 6   | High_Level:I0.4   | MAIN (OB1)   | 程序段 2      |   |    |     |   |              |            |            |   |              |            |            |   |             |            |            |   |             |            |            |   |                 |            |            |   |                 |            |            |   |             |            |            |   |             |            |            |   |             |            |            |    |             |            |            |
| 7   | Pump_1:Q0.0   | MAIN (OB1)   | 程序段 1      |   |    |     |   |              |            |            |   |              |            |            |   |             |            |            |   |             |            |            |   |                 |            |            |   |                 |            |            |   |             |            |            |   |             |            |            |   |             |            |            |    |             |            |            |
| 8   | Pump_1:Q0.0   | MAIN (OB1)   | 程序段 1      |   |    |     |   |              |            |            |   |              |            |            |   |             |            |            |   |             |            |            |   |                 |            |            |   |                 |            |            |   |             |            |            |   |             |            |            |   |             |            |            |    |             |            |            |
| 9   | Pump_2:Q0.1   | MAIN (OB1)   | 程序段 2      |   |    |     |   |              |            |            |   |              |            |            |   |             |            |            |   |             |            |            |   |                 |            |            |   |                 |            |            |   |             |            |            |   |             |            |            |   |             |            |            |    |             |            |            |
| 10  | Pump_2:Q0.1   | MAIN (OB1)   | 程序段 2      |   |    |     |   |              |            |            |   |              |            |            |   |             |            |            |   |             |            |            |   |                 |            |            |   |                 |            |            |   |             |            |            |   |             |            |            |   |             |            |            |    |             |            |            |
| FBD |  <p>程序 1: Start_1:I0.0, Pump_1:Q0.0, Stop_1:I0.2, High_Level:I0.4</p> <p>程序 2: Start_2:I0.1, Pump_2:Q0.1, Stop_2:I0.3, High_Level:I0.4</p> |  <table border="1"> <thead> <tr> <th>元素</th> <th>块</th> <th>位置</th> <th>上下文</th> </tr> </thead> <tbody> <tr><td>1</td><td>Start_1:I0.0</td><td>MAIN (OB1)</td><td>程序段 1</td></tr> <tr><td>2</td><td>Start_2:I0.1</td><td>MAIN (OB1)</td><td>程序段 2</td></tr> <tr><td>3</td><td>Stop_1:I0.2</td><td>MAIN (OB1)</td><td>程序段 1</td></tr> <tr><td>4</td><td>Stop_2:I0.3</td><td>MAIN (OB1)</td><td>程序段 2</td></tr> <tr><td>5</td><td>High_Level:I0.4</td><td>MAIN (OB1)</td><td>程序段 1</td></tr> <tr><td>6</td><td>High_Level:I0.4</td><td>MAIN (OB1)</td><td>程序段 2</td></tr> <tr><td>7</td><td>Pump_1:Q0.0</td><td>MAIN (OB1)</td><td>程序段 1</td></tr> <tr><td>8</td><td>Pump_1:Q0.0</td><td>MAIN (OB1)</td><td>程序段 1</td></tr> <tr><td>9</td><td>Pump_2:Q0.1</td><td>MAIN (OB1)</td><td>程序段 2</td></tr> <tr><td>10</td><td>Pump_2:Q0.1</td><td>MAIN (OB1)</td><td>程序段 2</td></tr> </tbody> </table>   | 元素         | 块 | 位置 | 上下文 | 1 | Start_1:I0.0 | MAIN (OB1) | 程序段 1      | 2 | Start_2:I0.1 | MAIN (OB1) | 程序段 2      | 3 | Stop_1:I0.2 | MAIN (OB1) | 程序段 1      | 4 | Stop_2:I0.3 | MAIN (OB1) | 程序段 2      | 5 | High_Level:I0.4 | MAIN (OB1) | 程序段 1      | 6 | High_Level:I0.4 | MAIN (OB1) | 程序段 2      | 7 | Pump_1:Q0.0 | MAIN (OB1) | 程序段 1      | 8 | Pump_1:Q0.0 | MAIN (OB1) | 程序段 1      | 9 | Pump_2:Q0.1 | MAIN (OB1) | 程序段 2      | 10 | Pump_2:Q0.1 | MAIN (OB1) | 程序段 2      |
| 元素  | 块   | 位置   | 上下文        |   |    |     |   |              |            |            |   |              |            |            |   |             |            |            |   |             |            |            |   |                 |            |            |   |                 |            |            |   |             |            |            |   |             |            |            |   |             |            |            |    |             |            |            |
| 1   | Start_1:I0.0  | MAIN (OB1)   | 程序段 1      |   |    |     |   |              |            |            |   |              |            |            |   |             |            |            |   |             |            |            |   |                 |            |            |   |                 |            |            |   |             |            |            |   |             |            |            |   |             |            |            |    |             |            |            |
| 2   | Start_2:I0.1  | MAIN (OB1)   | 程序段 2      |   |    |     |   |              |            |            |   |              |            |            |   |             |            |            |   |             |            |            |   |                 |            |            |   |                 |            |            |   |             |            |            |   |             |            |            |   |             |            |            |    |             |            |            |
| 3   | Stop_1:I0.2   | MAIN (OB1)   | 程序段 1      |   |    |     |   |              |            |            |   |              |            |            |   |             |            |            |   |             |            |            |   |                 |            |            |   |                 |            |            |   |             |            |            |   |             |            |            |   |             |            |            |    |             |            |            |
| 4   | Stop_2:I0.3   | MAIN (OB1)   | 程序段 2      |   |    |     |   |              |            |            |   |              |            |            |   |             |            |            |   |             |            |            |   |                 |            |            |   |                 |            |            |   |             |            |            |   |             |            |            |   |             |            |            |    |             |            |            |
| 5   | High_Level:I0.4   | MAIN (OB1)   | 程序段 1      |   |    |     |   |              |            |            |   |              |            |            |   |             |            |            |   |             |            |            |   |                 |            |            |   |                 |            |            |   |             |            |            |   |             |            |            |   |             |            |            |    |             |            |            |
| 6   | High_Level:I0.4   | MAIN (OB1)   | 程序段 2      |   |    |     |   |              |            |            |   |              |            |            |   |             |            |            |   |             |            |            |   |                 |            |            |   |                 |            |            |   |             |            |            |   |             |            |            |   |             |            |            |    |             |            |            |
| 7   | Pump_1:Q0.0   | MAIN (OB1)   | 程序段 1      |   |    |     |   |              |            |            |   |              |            |            |   |             |            |            |   |             |            |            |   |                 |            |            |   |                 |            |            |   |             |            |            |   |             |            |            |   |             |            |            |    |             |            |            |
| 8   | Pump_1:Q0.0   | MAIN (OB1)   | 程序段 1      |   |    |     |   |              |            |            |   |              |            |            |   |             |            |            |   |             |            |            |   |                 |            |            |   |                 |            |            |   |             |            |            |   |             |            |            |   |             |            |            |    |             |            |            |
| 9   | Pump_2:Q0.1   | MAIN (OB1)   | 程序段 2      |   |    |     |   |              |            |            |   |              |            |            |   |             |            |            |   |             |            |            |   |                 |            |            |   |                 |            |            |   |             |            |            |   |             |            |            |   |             |            |            |    |             |            |            |
| 10  | Pump_2:Q0.1   | MAIN (OB1)   | 程序段 2      |   |    |     |   |              |            |            |   |              |            |            |   |             |            |            |   |             |            |            |   |                 |            |            |   |                 |            |            |   |             |            |            |   |             |            |            |   |             |            |            |    |             |            |            |
| STL | <pre> 1 LD Start_1 I0 0 ON Pump_1 Q0 0 &amp; Stop_1 I0 2 AN High_Level I0 4 = Pump_1 Q0 0  2 LD Start_2 I0 1 ON Pump_2 Q0 1 &amp; Stop_2 I0 3 AN High_Level I0 4 = Pump_2 Q0 1                     </pre>                     |  <table border="1"> <thead> <tr> <th>元素</th> <th>块</th> <th>位置</th> <th>上下文</th> </tr> </thead> <tbody> <tr><td>1</td><td>Start_1:I0.0</td><td>MAIN (OB1)</td><td>程序段 1, 行 1</td></tr> <tr><td>2</td><td>Start_2:I0.1</td><td>MAIN (OB1)</td><td>程序段 2, 行 1</td></tr> <tr><td>3</td><td>Stop_1:I0.2</td><td>MAIN (OB1)</td><td>程序段 1, 行 3</td></tr> <tr><td>4</td><td>Stop_2:I0.3</td><td>MAIN (OB1)</td><td>程序段 2, 行 3</td></tr> <tr><td>5</td><td>High_Level:I0.4</td><td>MAIN (OB1)</td><td>程序段 1, 行 4</td></tr> <tr><td>6</td><td>High_Level:I0.4</td><td>MAIN (OB1)</td><td>程序段 2, 行 4</td></tr> <tr><td>7</td><td>Pump_1:Q0.0</td><td>MAIN (OB1)</td><td>程序段 1, 行 2</td></tr> <tr><td>8</td><td>Pump_1:Q0.0</td><td>MAIN (OB1)</td><td>程序段 1, 行 5</td></tr> <tr><td>9</td><td>Pump_2:Q0.1</td><td>MAIN (OB1)</td><td>程序段 2, 行 2</td></tr> <tr><td>10</td><td>Pump_2:Q0.1</td><td>MAIN (OB1)</td><td>程序段 2, 行 5</td></tr> </tbody> </table> | 元素         | 块 | 位置 | 上下文 | 1 | Start_1:I0.0 | MAIN (OB1) | 程序段 1, 行 1 | 2 | Start_2:I0.1 | MAIN (OB1) | 程序段 2, 行 1 | 3 | Stop_1:I0.2 | MAIN (OB1) | 程序段 1, 行 3 | 4 | Stop_2:I0.3 | MAIN (OB1) | 程序段 2, 行 3 | 5 | High_Level:I0.4 | MAIN (OB1) | 程序段 1, 行 4 | 6 | High_Level:I0.4 | MAIN (OB1) | 程序段 2, 行 4 | 7 | Pump_1:Q0.0 | MAIN (OB1) | 程序段 1, 行 2 | 8 | Pump_1:Q0.0 | MAIN (OB1) | 程序段 1, 行 5 | 9 | Pump_2:Q0.1 | MAIN (OB1) | 程序段 2, 行 2 | 10 | Pump_2:Q0.1 | MAIN (OB1) | 程序段 2, 行 5 |
| 元素  | 块   | 位置   | 上下文        |   |    |     |   |              |            |            |   |              |            |            |   |             |            |            |   |             |            |            |   |                 |            |            |   |                 |            |            |   |             |            |            |   |             |            |            |   |             |            |            |    |             |            |            |
| 1   | Start_1:I0.0  | MAIN (OB1)   | 程序段 1, 行 1 |   |    |     |   |              |            |            |   |              |            |            |   |             |            |            |   |             |            |            |   |                 |            |            |   |                 |            |            |   |             |            |            |   |             |            |            |   |             |            |            |    |             |            |            |
| 2   | Start_2:I0.1  | MAIN (OB1)   | 程序段 2, 行 1 |   |    |     |   |              |            |            |   |              |            |            |   |             |            |            |   |             |            |            |   |                 |            |            |   |                 |            |            |   |             |            |            |   |             |            |            |   |             |            |            |    |             |            |            |
| 3   | Stop_1:I0.2   | MAIN (OB1)   | 程序段 1, 行 3 |   |    |     |   |              |            |            |   |              |            |            |   |             |            |            |   |             |            |            |   |                 |            |            |   |                 |            |            |   |             |            |            |   |             |            |            |   |             |            |            |    |             |            |            |
| 4   | Stop_2:I0.3   | MAIN (OB1)   | 程序段 2, 行 3 |   |    |     |   |              |            |            |   |              |            |            |   |             |            |            |   |             |            |            |   |                 |            |            |   |                 |            |            |   |             |            |            |   |             |            |            |   |             |            |            |    |             |            |            |
| 5   | High_Level:I0.4   | MAIN (OB1)   | 程序段 1, 行 4 |   |    |     |   |              |            |            |   |              |            |            |   |             |            |            |   |             |            |            |   |                 |            |            |   |                 |            |            |   |             |            |            |   |             |            |            |   |             |            |            |    |             |            |            |
| 6   | High_Level:I0.4   | MAIN (OB1)   | 程序段 2, 行 4 |   |    |     |   |              |            |            |   |              |            |            |   |             |            |            |   |             |            |            |   |                 |            |            |   |                 |            |            |   |             |            |            |   |             |            |            |   |             |            |            |    |             |            |            |
| 7   | Pump_1:Q0.0   | MAIN (OB1)   | 程序段 1, 行 2 |   |    |     |   |              |            |            |   |              |            |            |   |             |            |            |   |             |            |            |   |                 |            |            |   |                 |            |            |   |             |            |            |   |             |            |            |   |             |            |            |    |             |            |            |
| 8   | Pump_1:Q0.0   | MAIN (OB1)   | 程序段 1, 行 5 |   |    |     |   |              |            |            |   |              |            |            |   |             |            |            |   |             |            |            |   |                 |            |            |   |                 |            |            |   |             |            |            |   |             |            |            |   |             |            |            |    |             |            |            |
| 9   | Pump_2:Q0.1   | MAIN (OB1)   | 程序段 2, 行 2 |   |    |     |   |              |            |            |   |              |            |            |   |             |            |            |   |             |            |            |   |                 |            |            |   |                 |            |            |   |             |            |            |   |             |            |            |   |             |            |            |    |             |            |            |
| 10  | Pump_2:Q0.1   | MAIN (OB1)   | 程序段 2, 行 5 |   |    |     |   |              |            |            |   |              |            |            |   |             |            |            |   |             |            |            |   |                 |            |            |   |                 |            |            |   |             |            |            |   |             |            |            |   |             |            |            |    |             |            |            |

## 12.2 显示程序状态

### 12.2.1 显示程序编辑器中的状态

要在程序编辑器中显示当前数据值和 I/O 状态，需单击程序编辑器工具栏中的“程序状态”(Program Status) 开关按钮 ，或单击“调试”(Debug) 菜单功能区中的  程序状态。

状态数据采集随后开始，并在执行程序过程中显示所有逻辑运算的结果。也可单击程序编辑器工具栏中的“暂停状态”(Pause Status) 开关按钮 ，或单击“调试”(Debug) 菜单功能区中的按钮  暂停状态，暂停和恢复程序状态采集。

状态图表 (页 746)将在扫描结束时显示值。

#### 执行状态颜色指示

- 扫描程序时，电源线 (LAD) 会变色显示。
- 图示中的能流或逻辑流会变色显示。
- 通电或在逻辑上为真的触点和线圈 (LAD) 标为蓝色。  
从“工具”(Tool) 菜单功能区的“选项”(Options) 设置中选择“颜色”(Colors) 选项卡，您可自定义颜色选项。
- 方框指令 - 指令通电且无错成功执行时，方框指令标有颜色。
- 绿色定时器和计数器表示定时器和计数器包含有效数据。
- 红色表示指令执行时发生错误。
- 跳转和标签指令激活时，显示为能流的颜色。如果未激活，则显示为灰色。
- 灰色（默认分配）表示无能流 - 指令未扫描（跳过或未调用）或 PLC 处于 STOP 模式。
- 布尔能流位（仅限 FBD）为蓝色。
- LAD、FBD 和 STL 程序编辑器在扫描周期的执行程序阶段随着每条指令的执行，显示操作数的值并指示能流状态。执行状态能够显示中间数据值，它们可能因执行后续程序指令而被覆盖。所有显示的 PLC 数据值都是从一个程序扫描周期中采集的。

#### STL 程序中的程序状态示例

在 STL 中启动程序状态监视时，程序编辑器窗口划分成代码区和状态区。可根据要监视的值类型自定义状态区。

12.2 显示程序状态

在 STL 状态中可监视三种值类别：

- 操作数**                                    每条指令最多可监视 17 个操作数。
- 逻辑堆栈**                                最多可监视逻辑堆栈中的四个最近值。
- 指令状态位**                            最多可监视十一个状态位。

在“工具”(Tools) 菜单功能区的“选项”(Options) 设置中，通过“程序编辑器”(Program Editor) 选项的“STL 状态”(STL Status) 选项卡 (页 746) 可以选择或取消选择这些值类别。如果取消选择某一项，它就不会出现在状态显示中。

|                 | Op 1  | Op 2   | Op 3 | 0123 | 中 |
|-----------------|-------|--------|------|------|---|
| LD I0.0         | ON    |        |      | 1000 | 1 |
| A SM0.5         | ON    |        |      | 1000 | 1 |
| LD I1.0         | OFF   |        |      | 0100 | 0 |
| A I1.1          | OFF   |        |      | 0100 | 0 |
| OLD             |       |        |      | 1000 | 1 |
| LD I2.0         | OFF   |        |      | 0100 | 0 |
| A SM0.5         | ON    |        |      | 0100 | 1 |
| OLD             |       |        |      | 1000 | 1 |
| LD I0.2         | ON    |        |      | 1100 | 1 |
| A SM0.5         | ON    |        |      | 1100 | 1 |
| LD I1.2         | OFF   |        |      | 0110 | 0 |
| A I1.3          | OFF   |        |      | 0110 | 0 |
| OLD             |       |        |      | 1100 | 1 |
| ALD             |       |        |      | 1000 | 1 |
| LPS             |       |        |      | 1100 | 1 |
| MOVW VW0, VW2   | +8525 | +8525  |      | 1100 | 1 |
| AENO            |       |        |      | 1100 | 1 |
| +I VW0, VW2     | +8525 | +17050 |      | 1100 | 1 |
| AENO            |       |        |      | 1100 | 1 |
| = Q0.0          | ON    |        |      | 1100 | 1 |
| LRD             |       |        |      | 1100 | 1 |
| TON T32, +32000 | +294  | +32000 |      | 1100 | 1 |
| LRD             |       |        |      | 1100 | 1 |
| INCW VW0        | +8526 |        |      | 1100 | 1 |
| LRD             |       |        |      | 1100 | 1 |
| INCW VW1000     | +8526 |        |      | 1100 | 1 |
|                 |       |        |      | -    | - |



### LAD 程序编辑器中的程序状态示例

下面所示为 LAD 程序编辑器中的状态。程序编辑器在扫描周期的执行程序阶段随着每条指令的执行，显示操作数的值并指示能流状态。

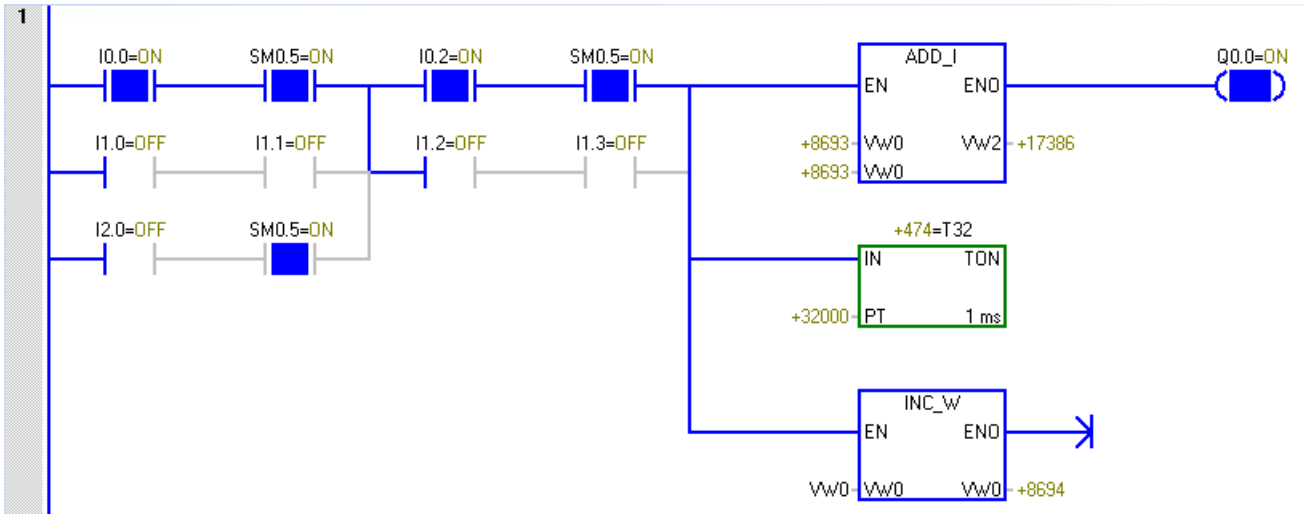

### FBD 程序编辑器中的程序状态示例

下面所示为 FBD 程序编辑器中的状态。红色 ADD\_I 指令框指示操作数中有错误。

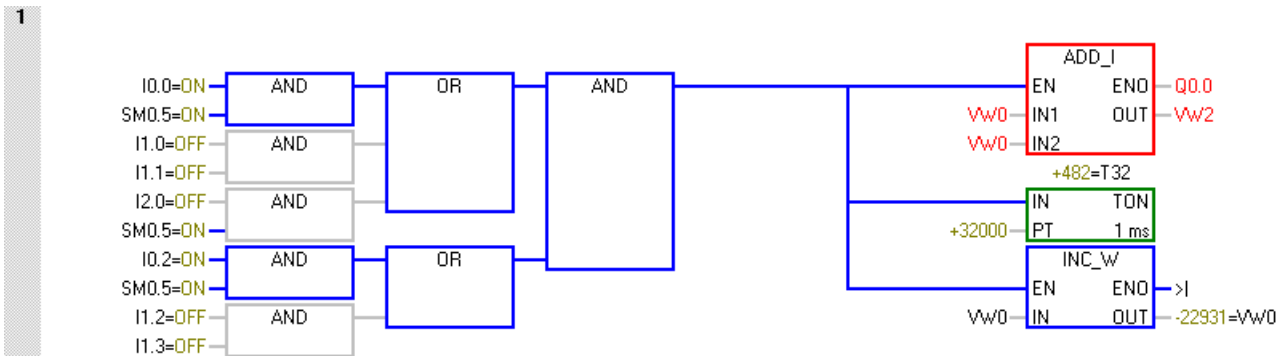

### 12.2.2 组态 STL 状态选项

要组态 STL 程序状态显示选项，请按以下步骤操作：

1. 在“工具”(Tools) 菜单功能区的“设置”(Settings) 区域单击“选项”(Options) 按钮。



2. 单击“选项”(Options) 下的“程序编辑器 > STL > 状态”(Program Editor > STL > Status)。
3. 对下列 STL 程序状态选项进行组态：

|                             |   |
|-----------------------------|---|
| 类型 (Type)                   | 选择 STL 程序状态文本的字体类型。   |
| 样式 (Style)                  | 选择“常规”(Regular)、“斜体”(Italic)、“粗体”(Bold) 或“粗斜体”(Bold Italic) 的文本样式。  |
| 大小 (Size)                   | 选择字体的点大小。   |
| 监视值                         | 可借助这些复选框和选择框在“程序状态”(Program Status) 显示中包括或移除操作数、堆栈值和指令状态位（即标志）。   |
| 操作数数目 (Number of operands)  | 如果选择在“程序状态”显示中包括操作数，则可编辑“操作数”(Operands) 列表框，显示更多或更少的操作数。允许使用的最大数目为 17。  |
| 堆栈位数 (Number of Stack Bits) | 如果选择在“程序状态”显示中包括逻辑堆栈，则可编辑“逻辑堆栈”(Logic Stack) 列表框，显示更多或更少堆栈值。允许使用的最大数目为四。  |
| 指令状态位                       | 如果选择在程序状态显示中包括指令状态位，则选择要显示或省略（如果有）的“指令状态位”(Instruction Status Bits)。<br><br>复选标记指示您选择在程序状态显示中监视的特定状态位；如果取消选择该复选框，则 STEP 7-Micro/WIN SMART 的“程序状态”(Program Status) 中不会显示状态位。 |

#### 另请参见

如何在程序编辑器中显示状态 (页 743)

## 12.3 使用状态图以监视程序

在状态图表中，可以输入地址或已定义的符号名称，通过显示当前值来监视或修改程序输入、输出或变量的状态。通过状态图表还可强制或更改过程变量的值。可以创建多个状态图表，以查看程序不同部分中的元素。

可以将定时器和计数器值显示为位或字。如果将定时器或计数器值显示为位，则会显示指令的输出状态（0 或 1）。如果将定时器或计数器值显示为字，则会显示定时器或计数器的当前值。

## 创建新图表

要创建新的状态图表，请确保“状态图表”(Chart Status) 和“程序状态”(Program Status) 处于关闭状态，然后使用以下方法之一创建新图表：

- 在项目树中，右键单击“状态图表”(Status Chart) 文件夹，然后选择上下文菜单命令“插入 > 图表”(Insert > Chart)。
- 在“编辑”(Edit) 菜单功能区的“插入”(Insert) 区域，单击“对象”(Object) 下方的下拉箭头，然后从下拉菜单中选择“图表”(Chart)。
- 从状态图表编辑器的状态图表选项卡，或从现有状态图表中的任何单元，右键单击并选择上下文菜单命令“插入 > 图表”(Insert > Chart)。
- 在状态图表工具栏中单击“插入”(Insert) 按钮，然后选择“图表”(Chart)。



成功插入新的状态图表后，新图表将显示在项目树中的“状态图表”(Status Chart) 下，新选项卡显示在“状态图表”(Status Chart) 窗口底部。

## 打开现有图表

如果状态图表编辑器并未打开，您可从项目树、导航栏或从“视图”(View) 菜单的“窗口”(Windows) 区域中的“组件”(Component) 下拉列表打开现有状态图表。如果状态图表编辑器已打开，您可以单击编辑器中的状态图表选项卡切换到该状态图表。

## 构建状态图表

要构建状态图表，请按以下步骤操作：

1. 在“地址”(Address) 字段中为每个需要的值输入地址（或符号名）。符号名必须是已在符号表中定义的名称。
2. 如果元素是位（例如，I、Q 或 M），格式在“格式”(Format) 列中被设为位。如果元素是字节、字或双字，选择“格式”(Format) 列中的下拉列表，然后从可用选项中选择有效格式。
3. 要插入附加行，使用下列方法之一：
  - 单击状态图表工具栏上的“插入”(Insert) 按钮，然后选择“行”(Row)。



- 在“编辑”(Edit) 菜单功能区的“插入”(Insert) 区域中，单击“行”(Row) 按钮。
- 右键单击状态图表中的单元格以弹出上下文菜单，然后选择菜单命令“插入 > 行”(Insert > Row)。

新行被插入在状态图表中光标当前位置的上方。也可将光标放在最后一行的最后一个单元格中，然后按向下箭头键，在状态图表的底部插入一行。

## 通过一段程序代码构建状态图表

在程序编辑器中高亮显示所选的程序段，单击右键，然后从上下文菜单中选择“创建状态图表”(Create Status Chart)。新图表针对可以采集状态的选择区域中的每个唯一操作数包含一个条目。STEP 7-Micro/WIN SMART 按条目在程序中出现的顺序放置条目，为图表指定默认名称，然后在状态图表编辑器中最后一个选项卡之后添加此图表。

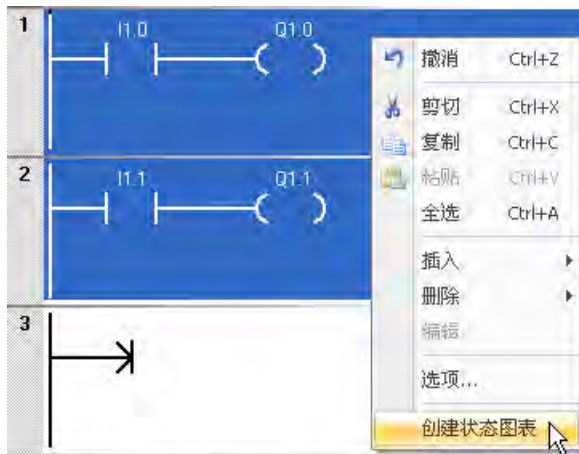

通过程序编辑器创建图表时请注意，每次选择“创建状态图表”(Create Status Chart) 只能添加前 150 个地址。在 STEP 7-Micro/WIN SMART 创建状态图表之后，您就可以编辑图表条目。

还可以通过按住 Ctrl 键并将操作数从 LAD 或 FBD 程序编辑器拖动到状态图表的方式向状态图表添加条目。从 STL，您可以选择一个地址并将其拖动到状态图表。

此外，还可以从 Microsoft Excel 电子表格复制和粘贴数据。

---

#### 说明

一个项目最多可存储 32 个状态图表。

---

### 将符号从符号表复制到状态图表

您可以从符号表复制地址或符号名称，然后将其粘贴到状态图表，更快地构建图表。

## 12.4 强制特定值

强制特定值的规则如下：

- CPU 允许您强制任意或全部 I/O 点（I 和 Q 位）。
- 最多可强制 16 个存储器值（V 或 M）或模拟量 I/O 值（AI 或 AQ）
- 对于 PROFINET I/O 值，最多可强制 100 个字节。
- V 存储器、M 存储器或 PROFINET I/O 值可强制为字节、字或双字。
- 模拟量值只能按字形式进行强制，以偶数字节开始（例如 AIW6 或 AQW14）。所有强制值都存储在 CPU 的非易失性存储器中。

---

#### 说明

不可通过 SD 卡传输 PROFINET 端口的强制信息。

---

因为扫描周期内强制数据可能会更改（通过程序、I/O 更新周期或通信处理周期），所以 CPU 会在扫描周期的不同时间重新应用这些强制值。

- **读取输入：**读取时，CPU 会将强制值应用到输入。
- **执行程序中的控制逻辑：** CPU 会将强制值应用到所有立即 I/O 访问。程序执行后，强制数据最多可用于 16 个存储器值。



## 12.5 在 STOP 模式下写入和强制输出

- **处理任何通信请求：** CPU 将把强制值应用到所有读/写通信访问。
- **写入输出：** 写入时，CPU 会将强制值应用到输出。

**说明**

强制功能会覆盖立即读取或立即写入指令。强制功能也会覆盖系统块 (页 153) 中组态的 STOP 模式值。如果 CPU 进入 STOP 模式，则输出的是强制值，而不是为系统块中的输出组态的 STOP 模式值。

可以使用状态图表来强制值。

1. 要强制新值，在“状态图表”(Status Chart) 的“新值”(New Value) 列中输入值，然后单击“状态图表”(Status Chart) 工具栏中的“强制”(Force) 按钮 ，或右键单击“新值”(New Value) 列并从上下文菜单中选择“强制”(Force)。
2. 要强制现有值，在“当前值”(Current Value) 列中选择值，然后单击“状态图表”(Status Chart) 工具栏中的“强制”(Force) 按钮 ，或右键单击“当前值”(Current Value) 列中的值并从上下文菜单中选择“强制”(Force)。

状态 LED (页 116) 用于指示 CPU 是否有强制数据。

## 12.5 在 STOP 模式下写入和强制输出

要在 STOP 模式下启用“写入”(Write) 和“强制”(Force) 功能，在“调试”(Debug) 菜单功能区的“设置”(Settings) 区域单击“STOP 模式下强制”(Force in Stop) 按钮。

### STOP 下强制

S7-200 SMART PLC 支持在 PLC 处于 STOP 模式时写入和强制输出（模拟量和数字量）。但作为一项安全防范措施，必须在 STEP 7-Micro/WIN SMART 中通过“STOP 模式下强制”(Force in Stop) 设置专门启用此功能。

#### 警告

##### 写入或强制输出对过程设备的影响

如果在写入或强制输出时已将 S7-200 SMART PLC 连接到过程设备，则 PLC 可将这些更改传送到该设备。这将导致设备内出现异常，进而导致人员死亡或重伤和/或财产损失。

仅当确保过程设备可以安全接受相关变更时，再执行写入和强制输出操作。

默认情况下，STEP 7-Micro/WIN SMART 不会启用“STOP 模式下强制”(Force in STOP)。PLC 处于 STOP 模式时，STEP 7-Micro/WIN SMART 会防止用户写入或强制输出。单击“调试”(Debug) 菜单中的“STOP 模式下强制”(Force in STOP) 按钮，会针对当前项目的当前编辑会话启用写入和强制功能。打开其它项目时，“STOP 模式下强制”(Force in STOP) 返回其默认状态，STEP 7-Micro/WIN SMART 会防止用户在 PLC 处于 STOP 模式时写入和强制输出地址。

状态 LED (页 116) 用于指示 CPU 在 STOP 模式下是否有强制数据。

## 12.6 如何执行有限次数的扫描

您可以指定 PLC 对程序执行有限次数扫描（从 1 次扫描到 65,535 次扫描）。通过选择 PLC 运行的扫描次数，您可以在程序改变过程变量时对其进行监控。

第一次扫描时，SM0.1 的值为 1（打开）。

在执行单次扫描或多次扫描前，如果 PLC 尚未处于 STOP 模式，请将 PLC 更改为 STOP 模式 (页 60)。

### 执行单次扫描

要执行单次扫描，在“调试”(Debug) 菜单功能区的“扫描”(Scan) 区域单击“执行单次扫描”(Execute Single) 按钮。

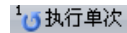

### 执行多次扫描

要执行多次扫描，请按以下步骤操作：

1. 在“调试”(Debug) 菜单功能区的“扫描”(Scan) 区域单击“执行多次扫描”(Execute Multiple) 按钮。

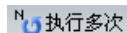

出现“执行扫描”(Execute Scans) 对话框。

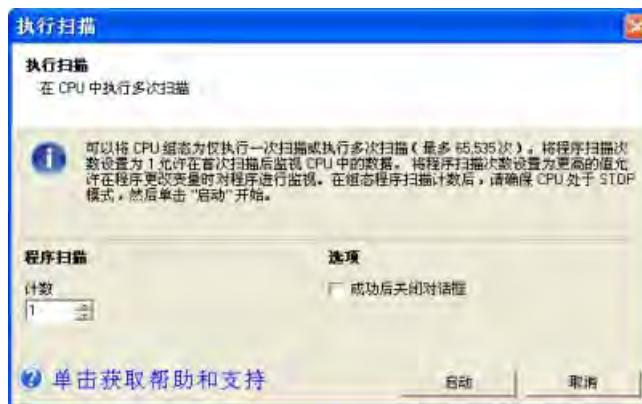

2. 输入所需扫描次数值，然后单击“启动”(Start) 执行所输入的扫描次数。

### 说明

准备恢复正常的程序运行时，将 PLC 改回 RUN 模式 (页 60)。

## 12.7 硬件故障排除指南

## 另请参见

调试和监视功能概述 (页 741)

如何在编辑器窗口中显示状态 (页 743)

如何在状态图表中显示状态 (页 746)

如何下载程序 (页 104)

时间戳不匹配错误 (页 1027) (确保编程设备中的项目与 PLC 中的项目相匹配)

交叉引用和元素使用 (页 741) (确保程序编辑不引起重复赋值)

强制值 (页 749)

在 STOP 模式下强制输出 (页 750)

## 12.7 硬件故障排除指南

表格 12-1 S7-200 SMART 硬件的故障排除指南

| 问题                    | 可能的原因          | 可能的解决方案   |
|-----------------------|----------------|---|
| 输出停止工作                | 受控设备产生的浪涌损坏了输出 | 连接到感性负载 (例如电机或继电器) 时, 应使用相应的抑制电路。请参见第 3 章中的接线指南。                        |
|                       | 接线松动或不正确       | 检查接线并更正   |
|                       | 负载过大           | 检查负载是否超出触点额定值   |
|                       | 输出点受到强制        | 检查 CPU 是否有强制 I/O  |
| CPU 上的 ERROR 灯亮起 (红色) | 电噪声            | 请参见第 3 章中的接线指南。控制面板必须与良好的接地点相连并且高压接线不能与低压接线并行走线。将 24 V DC 传感器电源的 M 端子接地 |
|                       | 组件损坏           | 递送硬件以进行维修或更换  |



| 问题   | 可能的原因  | 可能的解决方案  |
|--|--|--|
| CPU LED 全部不亮   | 保险丝熔断  | 使用线路分析器并监视输入电源，以检查过压尖峰的幅值和持续时间。根据此信息向电源接线添加类型正确的避雷器设备。   |
|  | 24 V 电源线接反   | 有关安装现场接线的信息，请参见第 3 章中的接线指南。  |
|  | 电压不正确  |  |
| 与高能量设备相关的间歇操作  | 接地不正确  | 请参见第 3 章中的接线指南。  |
|  | 在控制柜内布线  | 控制面板必须与良好的接地点相连并且高压接线不能与低压接线并行走线。<br>将 24 V DC 传感器电源的 M 端子接地。  |
|  | 输入滤波器的延时太短   | 增加系统数据块中输入滤波器的延时。  |
| 连接到外部设备时，串行通信 (RS-485 或 RS-232) 会造成损坏。外部设备上的端口或 CPU 上的端口会造成损坏。 | 如果所有非隔离设备（如 PLC、计算机或其它设备）的电路公共参考电位不相同，通信电缆会提供意外电流通路。意外电流可导致通信错误或对电路造成损坏。 | <ul style="list-style-type: none"> <li>请参见第 3 章中的接线指南和第 8 章中的网络指南。</li> <li>连接没有公共电位参考点的设备时，请购买网络隔离器或隔离型 RS485 到 RS485 中继器。</li> </ul> 请参见附录查看 S7-200 SMART 设备的产品编号。 |
| 其它通信问题 (STEP 7-Micro/WIN SMART)                                |  | 有关网络通信的信息，请参见“通信 (页 461)”。   |
| 错误处理   |  | 有关错误代码的信息，请参见附录 C。   |

## 12.7 硬件故障排除指南

## PID 回路和整定

CPU 现已支持 PID 自整定功能，STEP 7-Micro/WIN SMART 中也添加了 PID 整定控制面板。这两项功能相结合，大大增强了 PID 的功能，并且使这一功能的使用变得更加简便。

可通过操作面板或 PID 调节控制面板在用户程序中触发自整定。PID 自整定器会计算建议（接近最佳）的增益值、积分时间（复位）和微分时间（速率）整定值。可以为回路选择快速响应、中速响应、慢速响应或极慢速响应等整定类型。

通过 PID 整定控制面板，您可以启动自整定过程、中止自整定过程以及在图表中监视结果。控制面板会显示所有可能出现的错误情况或警告。您可以应用通过自整定计算出的增益、复位和速率值。

### 13.1 预调节

预调节可确定对输出值跳变的过程响应，根据受控系统的最大斜率和死区时间计算 PID 参数。

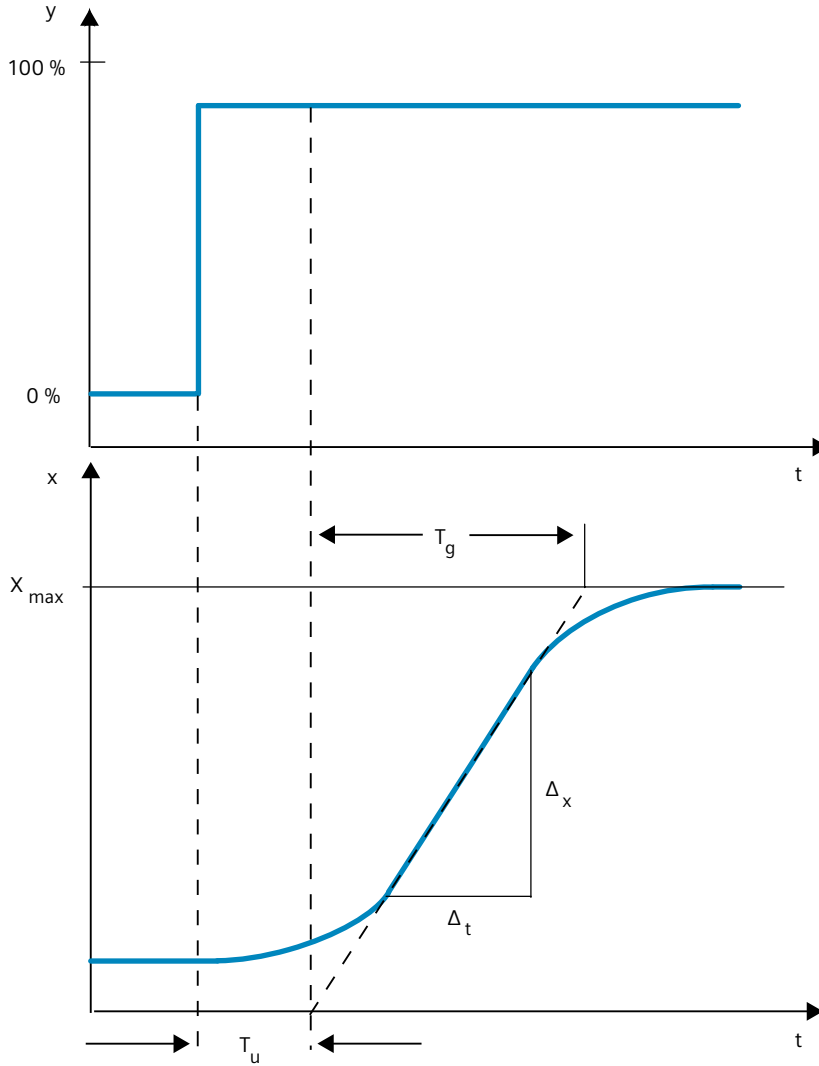

时间响应可由使用变量延迟时间  $T_u$ 、恢复时间  $T_g$  和最大值  $X_{max}$  来大致确定。这些变量可通过最大值的切点和阶跃响应的转折点来确定。在很多情况下，无法记录达到最大值的响应特性，因为过程值不能超过特定值。在这种情况下，使用上升速率  $v_{max}$  来识别受控系统 ( $v_{max} = \Delta x / \Delta t$ )。

过程值越稳定，PID 参数的计算就越容易，结果也就越精确。因此，建议在“未激活”模式下启用预调节。检查参数设置中的“不激活 PID”。只要过程值的上升速率明显高于噪声，则过程值的噪声可容忍。

STEP 7-Micro/WIN SMART 具有不同的预调节类型，具体取决于组态：

**注：**建议在 PIDx\_CTRL 处于“未激活”模式下时进行预调节。

- 预调节正向/加热
- 预调节负向/制冷
- 预调节正向/加热和负向/制冷

如果要调节正向/加热和负向/制冷的 PID 参数，则可通过“预调节正向/加热”然后“预调节反向/制冷”（而非“预调节正向/加热和负向/制冷”）获得更好的控制响应。但是，分两步进行预调节需要更多的时间。

### 单向预调节的要求

#### 正向/加热

- $| \text{设定值} - \text{过程值} | > 0.3 \times | \text{过程值上限} - \text{过程值下限} |$
- $| \text{设定值} - \text{过程值} | > 0.5 \times \text{设定值}$
- $\text{设定值} > \text{过程值}$

#### 负向/制冷

- $| \text{设定值} - \text{过程值} | > 0.3 \times | \text{过程值上限} - \text{过程值下限} |$
- $| \text{设定值} - \text{过程值} | > 0.5 \times \text{设定值}$
- $\text{设定值} < \text{过程值}$

### 双向预调节的要求

#### 正向/加热

- $| \text{设定值} - \text{过程值} | > 0.3 \times | \text{过程值上限} - \text{过程值下限} |$
- $| \text{设定值} - \text{过程值} | > 0.5 \times \text{设定值}$
- $\text{设定值} > \text{过程值}$

#### 负向/制冷

- 成功执行正向/加热预调节
- $| \text{设定值} - \text{过程值} | < 0.05 \times | \text{过程值上限} - \text{过程值下限} |$

## 正向/加热和负向/制冷

- $|\text{设定值} - \text{过程值}| > 0.3 \times |\text{过程值上限} - \text{过程值下限}|$
- $|\text{设定值} - \text{过程值}| > 0.5 \times \text{设定值}$
- $\text{设定值} > \text{过程值}$

## 13.2 精确调节

精确调节会生成恒定的、有限过程值振荡。PID 参数根据该振荡的振幅和频率针对工作点进行调节。根据结果重新计算所有 PID 参数。基于精确调节的 PID 参数通常比基于预调节的 PID 参数具有更好的主控和扰动特性。

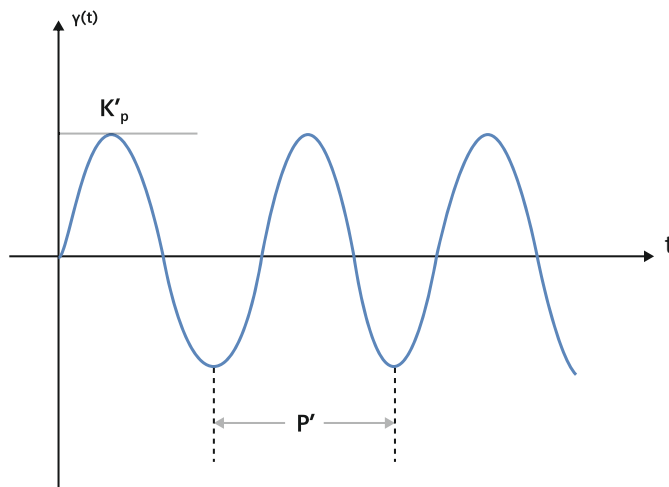

$K'_p$  振幅

$P'$  振荡周期

在 PID 控制面板中，精确调节类型因不同的组态而异：

- 如果未在 PID 回路向导中启用双向输出，则只有一种精确调节类型可用：
  - 精确调节
- 如果启用双向输出并在 PID 回路向导中选择“正常”(Normal) 作为“控制器类型”(Controller Type)，则以下调节类型可用：
  - 精确调节正向
  - 精确调节负向
- 如果启用双向输出并在 PID 回路向导中选择“温度”(Temperature) 作为“控制器类型”(Controller Type)，则以下调节类型可用：
  - 精确调节加热
  - 精确调节制冷

## 调节偏移

可为精确调节指定一个临时偏移量，这个临时偏移量用作反方向的输出：

- 对于精确调节类型“精确调节正向/加热”，可设置负向偏移参数。  
启动调节之前，输入一个负向调节偏移，该偏移可使过程值降至小于设定点值的值。负向调节偏移用作输出来生成过程值的反向振荡。
- 对于精确调节类型“精确调节负向/制冷”，可设置正向偏移参数。

---

### 说明

- 调节偏移值范围为 0% 至 100%。
  - 如果将调节偏移设为 0%，则会禁用调节偏移。
- 

### 说明

- 如果组态调节偏移，调节偏移将用作输出，来为过程值生成正向或负向振荡。
  - 如果未组态调节偏移，整定开始时的 PID 输出值加上“初始输出步”值将用作输出，来为过程值生成正向振荡。整定开始时的 PID 输出值减去“初始输出步”值将用作输出，来为过程值生成负向振荡。
  - 如果过程值无法越过设定值，或者使过程值越过设定值需要很长时间，则调整调节偏移或初始输出步。
- 

## 两步整定法

如果过程值接近设定值，则可以直接执行精确调节。

如果过程值与设定点值相距较远，并且需要进行精确调节，PLC 将自动使用两步整定法，使过程值接近设定点值。

### 用于实现最佳控制过程的精确调节

PID 精确调节的目的在于确定一组整定参数，从而可为回路最优数值提供合理近似。使用这些推荐的整定值可以使您进行极佳的整定调节，真正优化您的控制过程。CPU 中使用的精确调节算法基于 K. J. Åström 和 T. Hägglund 在 1984 年提出的继电器反馈技术。经过二十年的发展，继电器反馈已被广泛用于工业控制的各个领域。

继电器反馈的概念是指在一个稳定的控制过程中产生一个微小但持续的振荡。过程变量中的振荡周期和振幅变化将最终决定控制过程的频率和增益。然后，利用这些最终增益和频率值，PID 自整定器会向您推荐增益、复位和速率整定值。

推荐的值取决于您为控制过程选择的回路响应速度。您可以选取快速、中速、慢速或极慢速响应。快速响应可能产生过调，并符合欠阻尼整定条件，具体取决于控制过程。中速响应可能面临过调，并符合临界阻尼整定条件。慢速响应不会导致过调，符合强衰减整定条件。极慢速响应不会导致过调，符合强过阻尼整定条件。

除推荐整定值之外，自整定器还能够自动确定滞后值和 PV 峰值偏差。可使用这些参数减少当限制由 PID 自整定器设置的持续振荡的振幅时过程噪声所产生的影响。

PID 自整定器可以为直接作用和反作用 P、PI、PD 和 PID 回路确定建议整定值。

## 13.3 PID 回路定义表

通过在 PID 指令框中针对表 (TBL) 输入的起始地址，为回路表分配存储空间。S7-200 SMART CPU V2.8 的 PID 指令引用包含回路参数的此回路表。

- 单向：120 个字节
- 双向：240 个字节

如果使用 PID 整定控制面板，则可通过控制面板处理所有与 PID 回路表的交互。如果需要通过操作员面板提供自整定功能，您的程序必须提供操作员和 PID 回路表之间的交互，这样才能启动和监视自整定过程，然后应用推荐的整定值。

表格 13-1 单向 PID 的回路表

| 偏移 | 字段                      | 格式   | 类型    | 描述                             |
|----|-------------------------|------|-------|--------------------------------|
| 0  | 过程变量 (PV <sub>n</sub> ) | REAL | 输入    | 包含过程变量，其值必须标定在 0.0 到 1.0 之间。   |
| 4  | 设定值 (SP <sub>n</sub> )  | REAL | 输入    | 包含设定值，其值必须标定在 0.0 到 1.0 之间。    |
| 8  | 输出 (M <sub>n</sub> )    | REAL | 输入/输出 | 包含计算出的输出，其值必须标定在 0.0 到 1.0 之间。 |
| 12 | 增益 (K <sub>C</sub> )    | REAL | 输入    | 包含增益，为比例常数。可以是正数或负数。           |
| 16 | 采样时间 (T <sub>s</sub> )  | REAL | 输入    | 包含采样时间，单位为秒。必须是正数。             |



| 偏移 | 字段                    | 格式    | 类型    | 描述   |
|----|-----------------------|-------|-------|--|
| 20 | 积分时间或复位 ( $T_I$ )     | REAL  | 输入    | 包含积分时间或复位, 单位为分。   |
| 24 | 微分时间或速率 ( $T_D$ )     | REAL  | 输入    | 包含微分时间或速率, 单位为分。   |
| 28 | 偏置 (MX)               | REAL  | 输入/输出 | 包含偏置或积分和值, 介于 0.0 到 1.0 之间。  |
| 32 | 前一过程变量 ( $PV_{n-1}$ ) | REAL  | 输入/输出 | 包含上次执行 PID 指令时存储的过程变量值。  |
| 36 | PID 扩展表 ID            | ASCII | 常数    | “PIDA” (单向 PID 的 PID 扩展表, 版本 A) : ASCII 常数<br>“PIDB” (双向 PID 的 PID 扩展表, 版本 B) : ASCII 常数 |
| 40 | AT 控制 (ACNTL)         | BYTE  | 输入    | 请参见表“控制和状态字段的具体描述”。  |
| 41 | AT 状态 (ASTAT)         | BYTE  | 输出    | 请参见表“控制和状态字段的具体描述”。  |
| 42 | AT 结果 (ARES)          | BYTE  | 输入/输出 | 请参见表“控制和状态字段的具体描述”。  |
| 43 | AT 组态 (ACNFG)         | BYTE  | 输入    | 请参见表“控制和状态字段的具体描述”。  |
| 44 | 预留                    | REAL  | 输入    | 预留   |
| 48 | 预留                    | REAL  | 输入    | 预留   |
| 52 | 初始输出步 (STEP)          | REAL  | 输入    | 输出值中步变化的标准化大小, 用于使 PV 产生振荡 (建议的范围: 0.1 到 0.4)。   |
| 56 | 看门狗时间 (WDOG)          | REAL  | 输入    | 两次过零之间允许的最大秒数值 (范围: 60 到 7200)。  |
| 60 | 建议增益 ( $AT_{K_C}$ )   | REAL  | 输出    | 自整定过程确定的建议回路增益。  |
| 64 | 建议积分时间 ( $AT_{T_I}$ ) | REAL  | 输出    | 自整定过程确定的建议积分时间。  |
| 68 | 建议微分时间 ( $AT_{T_D}$ ) | REAL  | 输出    | 自整定过程确定的建议微分时间。  |
| 72 | 实际步大小 (ASTEP)         | REAL  | 输出    | 自整定过程确定的标准化输出步大小值。   |
| 76 | 实际滞后 (AHYS)           | REAL  | 输出    | 自整定过程确定的标准化 PV 滞后值。  |
| 80 | 预留                    | WORD  | 输入    | 预留   |
| 82 | 预留                    | BYTE  | 输入    | 预留   |
| 83 | 预留                    | DWORD | 输入    | 预留   |
| 87 | 预留                    | DWORD | 输入    | 预留   |
| 91 | 回路设定值范围               | REAL  | 输入    | 默认值为 100.0。  |
| 95 | 预留                    | REAL  | 输入    | 预留   |

13.3 PID 回路定义表

| 偏移  | 字段          | 格式   | 类型 | 描述   |     |                   |     |     |                                 |           |           |
|-----|-------------|------|----|--|-----|-------------------|-----|-----|---------------------------------|-----------|-----------|
| 99  | 控制规范        | BYTE | 输入 | 控制规范:  |     |                   |     |     |                                 |           |           |
|     |             |      |    | 位 7  | 位 6 | 位 5               | 位 4 | 位 3 | 位 2                             | 位 1       | 位 0       |
|     |             |      |    | 预留   |     | CNTL<br>_TYP<br>E | 预留  |     | INTE<br>GRA<br>L_LI<br>M_E<br>N | DZ_<br>EN | RG_<br>EN |
|     |             |      |    | DZ_EN: 0 - 死区未使能, 1 - 使能<br>RG_EN: 0 - 控制区未使能, 1 - 使能<br>CNTL_TYPE: 0 - 正常, 1 - 温度<br>INTEGRAL_LIM_EN: 0 - 积分限幅未使能, 1 - 使能 |     |                   |     |     |                                 |           |           |
| 100 | 死区          | REAL | 输入 | 死区: 范围 0.0-1.0   |     |                   |     |     |                                 |           |           |
| 104 | 控制区         | REAL | 输入 | 控制区: 范围 0.0-1.0  |     |                   |     |     |                                 |           |           |
| 108 | PID 控制未激活字节 | BYTE | 输入 | PID 控制未激活字节:<br>• 0: PID 控制激活 (自动);<br>• 1: PID 控制未激活;   |     |                   |     |     |                                 |           |           |
| 109 | 积分上限        | BYTE | 输入 | 积分上限: 范围 0-100<br>• 0: 积分已禁用。<br>• 100: 积分限幅已禁用。   |     |                   |     |     |                                 |           |           |
| 110 | 预留          | WORD | 输入 | 预留   |     |                   |     |     |                                 |           |           |
| 112 | 预留          | REAL | 输入 | 预留   |     |                   |     |     |                                 |           |           |
| 116 | 预留          | REAL | 输入 | 预留   |     |                   |     |     |                                 |           |           |

**说明**

上表描述了单向 PID 回路的定义。

如果组态双向 PID, 上表描述了正向/加热侧的 PID 回路定义。

表格 13-2 回路表 (偏移 120-240 用于负向/制冷侧)

| 偏移  | 字段 | 格式   | 类型 | 描述 |
|-----|----|------|----|----|
| 120 | 预留 | REAL | 输入 | 预留 |
| 124 | 预留 | REAL | 输入 | 预留 |

| 偏移  | 字段                  | 格式    | 类型    | 描述  |
|-----|---------------------|-------|-------|---|
| 128 | 输出 ( $M_n$ )        | REAL  | 输入/输出 | 包含计算出的输出，其值必须标定在 0.0 到 1.0 之间。              |
| 132 | 增益 ( $K_C$ )        | REAL  | 输入    | 包含增益，为比例常数。可以是正数或负数。                        |
| 136 | 预留                  | REAL  | 输入    | 预留  |
| 140 | 积分时间或复位 ( $T_I$ )   | REAL  | 输入    | 包含积分时间或复位，单位为分。                             |
| 144 | 微分时间或速率 ( $T_D$ )   | REAL  | 输入    | 包含微分时间或速率，单位为分。                             |
| 148 | 偏置 (MX)             | REAL  | 输入/输出 | 包含偏置或积分和值，介于 0.0 到 1.0 之间。                  |
| 152 | 预留                  | REAL  | 输入    | 预留  |
| 156 | PID 扩展表 ID          | ASCII | 常数    | "PIDB" (双向 PID 的 PID 扩展表，版本 B)：ASCII 常数     |
| 160 | AT 控制 (ACNTL)       | BYTE  | 输入    | 请参见表“控制和状态字段的具体描述”。                         |
| 161 | AT 状态 (ASTAT)       | BYTE  | 输出    | 请参见表“控制和状态字段的具体描述”。                         |
| 162 | AT 结果 (ARES)        | BYTE  | 输入/输出 | 请参见表“控制和状态字段的具体描述”。                         |
| 163 | AT 组态 (ACNFG)       | BYTE  | 输入    | 请参见表“控制和状态字段的具体描述”。                         |
| 164 | 预留                  | REAL  | 输入    | 预留  |
| 168 | 预留                  | REAL  | 输入    | 预留  |
| 172 | 初始输出步 (STEP)        | REAL  | 输入    | 输出值中步变化的标准化大小，用于使 PV 产生振荡（建议的范围：0.0 到 0.4）。 |
| 176 | 看门狗时间 (WDOG)        | REAL  | 输入    | 两次过零之间允许的最大秒数值（范围：60 到 7200）。               |
| 180 | 建议增益 (AT_ $K_C$ )   | REAL  | 输出    | 自整定过程确定的建议回路增益。                             |
| 184 | 建议积分时间 (AT_ $T_I$ ) | REAL  | 输出    | 自整定过程确定的建议积分时间。                             |
| 188 | 建议微分时间 (AT_ $T_D$ ) | REAL  | 输出    | 自整定过程确定的建议微分时间。                             |
| 192 | 实际步大小 (ASTEP)       | REAL  | 输出    | 自整定过程确定的标准化输出步大小值。                          |
| 196 | 实际滞后 (AHYS)         | REAL  | 输出    | 自整定过程确定的标准化 PV 滞后值。                         |
| 200 | 预留                  | WORD  | 输入    | 预留  |
| 202 | 预留                  | BYTE  | 输入    | 预留  |
| 203 | 预留                  | DWORD | 输入    | 预留  |
| 207 | 预留                  | DWORD | 输入    | 预留  |
| 211 | 回路设定值范围             | REAL  | 输入    | 默认值为 100.0。                                 |

13.3 PID 回路定义表

| 偏移  | 字段   | 格式   | 类型 | 描述   |                   |     |                             |           |           |     |     |
|-----|------|------|----|--|-------------------|-----|-----------------------------|-----------|-----------|-----|-----|
| 215 | 预留   | REAL | 输入 | 预留   |                   |     |                             |           |           |     |     |
| 219 | 控制规范 | BYTE | 输入 | 控制规范:  |                   |     |                             |           |           |     |     |
|     |      |      |    | 位 7  | 位 6               | 位 5 | 位 4                         | 位 3       | 位 2       | 位 1 | 位 0 |
|     |      |      |    | 预留   | CNTL<br>_TYP<br>E | 预留  | INTE<br>GRAL<br>_LIM<br>_EN | DZ_<br>EN | RG_<br>EN |     |     |
|     |      |      |    | DZ_EN: 0 - 死区未使能, 1 - 使能<br>RG_EN: 0 - 控制区未使能, 1 - 使能<br>CNTL_TYPE: 0 - 正常, 1 - 温度<br>INTEGRAL_LIM_EN: 0 - 积分限幅未使能, 1 - 使能 |                   |     |                             |           |           |     |     |
| 220 | 死区   | REAL | 输入 | 死区: 范围 0.0-1.0   |                   |     |                             |           |           |     |     |
| 224 | 控制区  | REAL | 输入 | 控制区: 范围 0.0-1.0  |                   |     |                             |           |           |     |     |
| 228 | 预留   | BYTE | 输入 | 预留   |                   |     |                             |           |           |     |     |
| 229 | 积分上限 | BYTE | 输入 | 积分上限: 范围 0-100<br>• 0: 积分已禁用。<br>• 100: 积分限幅已禁用。   |                   |     |                             |           |           |     |     |
| 230 | 预留   | BYTE | 输入 | 预留   |                   |     |                             |           |           |     |     |
| 231 | 预留   | BYTE | 输入 | 预留   |                   |     |                             |           |           |     |     |
| 232 | 预留   | REAL | 输入 | 预留   |                   |     |                             |           |           |     |     |
| 236 | 预留   | REAL | 输入 | 预留   |                   |     |                             |           |           |     |     |

表格 13-3 控制和状态字段的具体描述

| 字段                       | 描述   |     |   |   |   |   |      |     |   |     |   |   |   |   |   |   |   |   |      |   |   |
|--------------------------|--|-----|---|---|---|---|------|-----|---|-----|---|---|---|---|---|---|---|---|------|---|---|
| AT 控制 (ACNTL)<br>输入 - 字节 | <div style="text-align: center;"> <table border="1"> <tr> <td style="text-align: center;">MSB</td> <td style="text-align: center;">7</td> <td></td> <td></td> <td></td> <td></td> <td></td> <td style="text-align: center;">1</td> <td style="text-align: center;">LSB</td> <td style="text-align: center;">0</td> </tr> <tr> <td style="text-align: center;">0</td> <td style="text-align: center;">0</td> <td style="text-align: center;">0</td> <td style="text-align: center;">0</td> <td style="text-align: center;">0</td> <td style="text-align: center;">0</td> <td style="text-align: center;">0</td> <td style="text-align: center;">ATEN</td> <td style="text-align: center;">0</td> <td style="text-align: center;">0</td> </tr> </table> </div> | MSB | 7 |   |   |   |      |     | 1 | LSB | 0 | 0 | 0 | 0 | 0 | 0 | 0 | 0 | ATEN | 0 | 0 |
| MSB                      | 7  |     |   |   |   |   | 1    | LSB | 0 |     |   |   |   |   |   |   |   |   |      |   |   |
| 0                        | 0  | 0   | 0 | 0 | 0 | 0 | ATEN | 0   | 0 |     |   |   |   |   |   |   |   |   |      |   |   |
| ATEN                     | 设为 1 可启动精确调节; 设为 2 可启动预调节; 设为 0 可中止自调节。  |     |   |   |   |   |      |     |   |     |   |   |   |   |   |   |   |   |      |   |   |

| 字段   | 描述  |                                      |    |    |    |      |       |       |    |
|--|---|--------------------------------------|----|----|----|------|-------|-------|----|
| AT 状态 (ASTAT)<br>输出 - 字节                             | <div style="text-align: center;">           MSB <span style="float: right;">LSB</span><br/>           7 <span style="float: right;">0</span><br/> <table border="1" style="margin: auto; border-collapse: collapse;"> <tr> <td style="padding: 2px;">W0</td> <td style="padding: 2px;">W1</td> <td style="padding: 2px;">W2</td> <td style="padding: 2px;">W3</td> <td style="padding: 2px;">AH</td> <td style="padding: 2px;">WRSP</td> <td style="padding: 2px;">RUNIN</td> <td style="padding: 2px;">IP</td> </tr> </table> </div> | W0                                   | W1 | W2 | W3 | AH   | WRSP  | RUNIN | IP |
|  | W0  | W1                                   | W2 | W3 | AH | WRSP | RUNIN | IP    |    |
|  | W0  | 警告：此偏差设置比滞后设置大了不到 4 倍。               |    |    |    |      |       |       |    |
|  | W1  | 警告：不一致的过程偏差可能导致输出步值的调整不正确。           |    |    |    |      |       |       |    |
|  | W2  | 警告：实际平均偏差比滞后设置大了不到 4 倍。              |    |    |    |      |       |       |    |
|  | W3  | 警告：未检测到拐点或采样数据拟合不良。预调节参数可能不准确。       |    |    |    |      |       |       |    |
|  | AH  | 正在进行自动滞后计算：<br>0 - 没有进行<br>1 - 正在进行  |    |    |    |      |       |       |    |
|  | WRSP  | 正向/加热侧预调节成功。等待过程值达到设定值，以进行负向/制冷侧预调节。 |    |    |    |      |       |       |    |
|  | RUNIN   | 两位控制调节正在进行中。                         |    |    |    |      |       |       |    |
| IP   | 预调节或精确调节正在进行中：<br>0 - 没有进行<br>1 - 正在进行  |                                      |    |    |    |      |       |       |    |
| 每次预调节或精确调节序列启动时，CPU 都会清除警告位并置位进行位。自整定完成后，CPU 会清除进行位。 |   |                                      |    |    |    |      |       |       |    |

13.3 PID 回路定义表

| 字段   | 描述  |   |  |
|--|---|---|--|
| AT 结果 (ARES)<br>输入/输出 - 字节   |  <p>① 结果代码</p>   |   |  |
|  | <table border="1"> <tr> <td data-bbox="448 449 549 638">D</td> <td data-bbox="549 449 1437 638">                             Done 位:<br/>                             0 - 自整定未完成<br/>                             1 - 自整定完成<br/>                             必须设置为 0, 自整定才能启动                         </td> </tr> </table>  | D   | Done 位:<br>0 - 自整定未完成<br>1 - 自整定完成<br>必须设置为 0, 自整定才能启动 |
|  | D   | Done 位:<br>0 - 自整定未完成<br>1 - 自整定完成<br>必须设置为 0, 自整定才能启动  |  |
| <table border="1"> <tr> <td data-bbox="448 655 549 1832">结果代码</td> <td data-bbox="549 655 1437 1832">                             00 - 正常完成 (推荐的整定值可用)<br/>                             01 - 用户中止<br/>                             02 - 已中止, 过零时看门狗超时<br/>                             03 - 已中止, 过程 (PV) 超出范围<br/>                             04 - 已中止, 超出最大滞后值<br/>                             05 - 已中止, 检测到非法组态值<br/>                             06 - 已中止, 检测到数字错误<br/>                             07 - 已中止, 在没有能流时执行 PID 指令 (回路处于手动模式)<br/>                             08 - 已中止, 自整定只适用于 P、PI、PD 或 PID 回路<br/>                             09 - 正向/加热精确调节中止, 过程值 (PV) 超出范围<br/>                             10 - 负向/制冷精确调节中止, 过程值 (PV) 超出范围<br/>                             11 - 精确调节中止, 输出方向不受支持<br/>                             12 到 15 - 预留<br/>                             16 - 负向/制冷预调节中止, 因为正向/加热预调节未完成或未成功<br/>                             17 - 预调节失败。由于缺乏数据, 曲线不拟合。<br/>                             18 - 预调节失败。由于计算的参数无效而中止。<br/>                             19 - 无法启动预调节。SP 与 PV 的差值必须超过过程 (PV) 上限和下限差值的 30%。<br/>                             20 - 无法启动预调节。SP 和 PV 的差值必须超过 SP 的 50%。<br/>                             21 - 无法启动预调节。SP 与 PV 的差值必须小于过程 (PV) 上限和下限差值的 5%。<br/>                             22 - 仅支持 ZN 和 CHR 方法进行预调节。<br/>                             23 - CHR 方法不支持 PD 控制类型。                         </td> </tr> </table> | 结果代码  | 00 - 正常完成 (推荐的整定值可用)<br>01 - 用户中止<br>02 - 已中止, 过零时看门狗超时<br>03 - 已中止, 过程 (PV) 超出范围<br>04 - 已中止, 超出最大滞后值<br>05 - 已中止, 检测到非法组态值<br>06 - 已中止, 检测到数字错误<br>07 - 已中止, 在没有能流时执行 PID 指令 (回路处于手动模式)<br>08 - 已中止, 自整定只适用于 P、PI、PD 或 PID 回路<br>09 - 正向/加热精确调节中止, 过程值 (PV) 超出范围<br>10 - 负向/制冷精确调节中止, 过程值 (PV) 超出范围<br>11 - 精确调节中止, 输出方向不受支持<br>12 到 15 - 预留<br>16 - 负向/制冷预调节中止, 因为正向/加热预调节未完成或未成功<br>17 - 预调节失败。由于缺乏数据, 曲线不拟合。<br>18 - 预调节失败。由于计算的参数无效而中止。<br>19 - 无法启动预调节。SP 与 PV 的差值必须超过过程 (PV) 上限和下限差值的 30%。<br>20 - 无法启动预调节。SP 和 PV 的差值必须超过 SP 的 50%。<br>21 - 无法启动预调节。SP 与 PV 的差值必须小于过程 (PV) 上限和下限差值的 5%。<br>22 - 仅支持 ZN 和 CHR 方法进行预调节。<br>23 - CHR 方法不支持 PD 控制类型。 |  |
| 结果代码   | 00 - 正常完成 (推荐的整定值可用)<br>01 - 用户中止<br>02 - 已中止, 过零时看门狗超时<br>03 - 已中止, 过程 (PV) 超出范围<br>04 - 已中止, 超出最大滞后值<br>05 - 已中止, 检测到非法组态值<br>06 - 已中止, 检测到数字错误<br>07 - 已中止, 在没有能流时执行 PID 指令 (回路处于手动模式)<br>08 - 已中止, 自整定只适用于 P、PI、PD 或 PID 回路<br>09 - 正向/加热精确调节中止, 过程值 (PV) 超出范围<br>10 - 负向/制冷精确调节中止, 过程值 (PV) 超出范围<br>11 - 精确调节中止, 输出方向不受支持<br>12 到 15 - 预留<br>16 - 负向/制冷预调节中止, 因为正向/加热预调节未完成或未成功<br>17 - 预调节失败。由于缺乏数据, 曲线不拟合。<br>18 - 预调节失败。由于计算的参数无效而中止。<br>19 - 无法启动预调节。SP 与 PV 的差值必须超过过程 (PV) 上限和下限差值的 30%。<br>20 - 无法启动预调节。SP 和 PV 的差值必须超过 SP 的 50%。<br>21 - 无法启动预调节。SP 与 PV 的差值必须小于过程 (PV) 上限和下限差值的 5%。<br>22 - 仅支持 ZN 和 CHR 方法进行预调节。<br>23 - CHR 方法不支持 PD 控制类型。 |   |  |

| 字段                       | 描述  |  |      |     |    |     |    |    |    |    |
|--------------------------|---|--|------|-----|----|-----|----|----|----|----|
| AT 组态 (ACNFG)<br>输入 - 字节 | <div style="display: flex; justify-content: space-between;"> <span>MSB<br/>7</span> <span>LSB<br/>0</span> </div> <table border="1" style="width: 100%; text-align: center;"> <tr> <td>0</td> <td>0</td> <td>0</td> <td>PTM</td> <td>R1</td> <td>R0</td> <td>DS</td> <td>HS</td> </tr> </table> |  | 0    | 0   | 0  | PTM | R1 | R0 | DS | HS |
|                          | 0   | 0  | 0    | PTM | R1 | R0  | DS | HS |    |    |
|                          | PTM   | 预调节方法： <ul style="list-style-type: none"> <li>0 - ZN 方法；<br/><b>注：</b>需要结合 R0 和 R1 的位值来确定使用哪种 ZN 方法。</li> <li>1 - CHR 方法；</li> </ul> |      |     |    |     |    |    |    |    |
|                          | R1  | R0   | 动态响应 |     |    |     |    |    |    |    |
|                          | 0   | 0  | 快速响应 |     |    |     |    |    |    |    |
|                          | 0   | 1  | 中速响应 |     |    |     |    |    |    |    |
| 1                        | 0   | 慢速响应   |      |     |    |     |    |    |    |    |
| 1                        | 1   | 极慢速响应  |      |     |    |     |    |    |    |    |
| DS                       | 预留  |  |      |     |    |     |    |    |    |    |
| HS                       | 预留  |  |      |     |    |     |    |    |    |    |

### 说明

具有 PID 向导组态的项目不直接使用标准 PID 指令 (页 368)。如果您使用 PID 向导组态，则您的程序必须使用“PIDx\_CTRL”来激活 PID 向导子例程。

为在应用程序中简化 PID 回路控制的使用，STEP 7-Micro/WIN SMART 提供一个用于组态 PID 回路的 PID 向导 (页 370)。

## 13.4 先决条件

要进行自整定的回路必须处于自动模式。回路输出必须由 PID 指令的执行来控制。如果回路处于手动模式，则自整定失败。

理想状态下，自整定启动时，回路输出值应该在控制范围中心附近。自整定过程在回路的输出中加入一些小的阶跃变化，使得控制过程产生振荡。如果回路输出接近其控制范围的任一限值，自整定过程引入的阶跃变化可能导致输出值超出最小或最大范围限值。

如果发生这种情况，可能会生成自整定错误条件，当然也会使推荐值并非最优化。

## 13.5 自整定序列

确定了滞后值和偏差值之后，就会开始执行自整定序列。初始输出阶跃应用到回路输出后，就会开始整定过程。

输出值的这一变化会导致过程变量值产生相应的变化。当输出的变化使 PV 远离设定值以至于超出滞后区范围时，自整定器就会检测到过零事件。每次发生过零事件时，自整定器将反方向改变输出。

整定器会继续对 PV 进行采样，并等待下一个过零事件。要完成序列，整定器总共需要 12 次或更多次过零事件。所观察到的峰峰 PV 值幅值（峰值误差）和过零发生时的速率与控制过程的动态特性直接相关。

在自整定过程一开始，会适当地调节输出阶跃值，促使 PV 的峰峰值更接近想要得到的偏差值。一旦做出调整后，新的输出阶跃值将写入回路表的“实际阶跃大小”字段 (ASTEP)。

如果两次过零事件之间的时间超出过零看门狗间隔时间，则自整定序列将以出错终止。过零看门狗间隔时间的默认值为两小时。

下图显示了一个直接作用回路的自整定序列过程中输出和过程变量的变化情况。使用 PID 整定控制面板启动和监视整定序列。

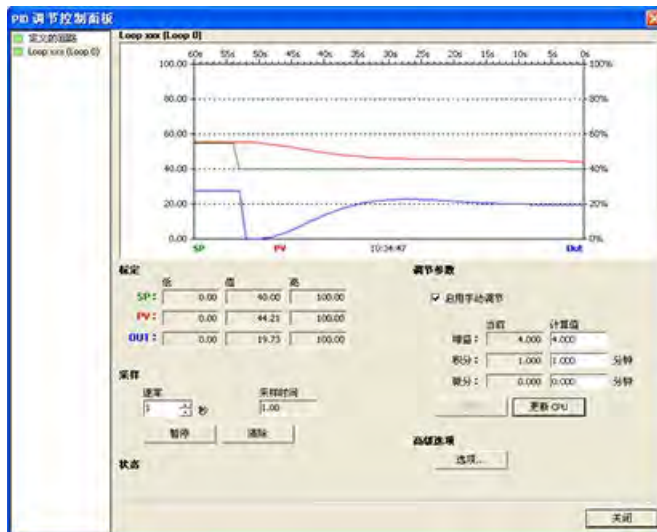

请注意自整定器是如何改变输出，以使过程（用 PV 值表示）经受小幅振荡的。PV 振荡的频率和振幅反映过程增益和固有频率。

根据自整定过程期间采集到的过程的频率和增益的相关信息，能够计算出最终增益和频率值。通过这些值可以计算出增益（回路增益）、复位（积分时间）和速率（微分时间）的建议值。

### 说明

回路类型决定了自整定器计算的整定值。例如，对于 PI 回路，自整定器将计算增益和积分时间值，但建议的微分时间将是 0.0（无微分作用）。

自整定序列完成后，回路输出会恢复到初始值。下一次执行回路时，将执行正常的 PID 计算。



## 13.6 例外情况

### 警告情况

整定执行过程中会产生三种警告情况。整定执行过程会在回路表 ASTAT 字段的三个位中报告以下三种警告，并且这三位一旦被置位，将会一直保持到下一次自整定序列启动：

- 警告 0：如果偏差值没有超过滞后值的 4 倍，就会产生该警告。该检测在已经计算出滞后值之后执行，而滞后值取决于自滞后设置。
- 警告 1：在自整定过程最开始的 2.5 个循环周期内，如果两次峰值误差超出 8 倍，将产生此警告。
- 警告 2：如果测得的平均峰值误差没有超过滞后值的 4 倍，就会产生此警告。
- 警告 3：未检测到拐点或采样数据拟合不良。预调节参数可能不准确。

### 错误条件

除了上述警告情况之外，还有几种错误情况。下表列出了可能导致每种错误的情况和描述。

表格 13-4 整定执行期间的错误情况

| 结果代码（在 ARES 中） |              | 条件   |
|----------------|--------------|--|
| 01             | 用户中止         | 整定进行时，EN 位被清除  |
| 02             | 因过零看门狗超时而中止  | 超出过零看门狗时间间隔半个周期  |
| 03             | 因过程超出范围而中止   | PV 超出范围： <ul style="list-style-type: none"> <li>• 自滞后序列期间，或</li> <li>• 第四次过零前两次超出范围，或</li> <li>• 第四次过零之后</li> </ul>  |
| 04             | 因滞后值超出最大值而中止 | 用户指定的滞后值，或<br>自动确定的滞后值大于最大值  |
| 05             | 因非法组态值而中止    | 在下列范围内检测错误： <ul style="list-style-type: none"> <li>• 初始回路输出值小于 0.0 或大于 1.0</li> <li>• 用户指定的偏差值小于等于滞后值或大于最大值</li> <li>• 初始输出阶跃小于等于 0.0 或大于最大值</li> <li>• 过零看门狗间隔时间小于最小值</li> <li>• 回路表中的采样时间值为负数</li> </ul> |
| 06             | 因数字错误而中止     | 遇到非法浮点数或除数为零   |

## 13.7 关于过程变量超限的说明（结果代码 3）

| 结果代码（在 ARES 中） |                          | 条件                                   |
|----------------|--------------------------|--------------------------------------|
| 07             | 执行 PID 指令时无能流（手动模式）      | 正在执行自整定或请求执行自整定时，执行 PID 指令时无能流       |
| 08             | 自整定只适用于 P、PI、PD 或 PID 回路 | 回路类型不是 P、PI、PD 或 PID                 |
| 09             | 正向/加热精确调节已中止             | 过程值 (PV) 超出范围                        |
| 10             | 负向/制冷精确调节已中止             | 过程值 (PV) 超出范围                        |
| 11             | 精确调节已中止                  | 输出方向不受支持                             |
| 12<br>到<br>15  | 预留                       |                                      |
| 16             | 负向/制冷预调节已中止              | 正向/加热预调节未完成或未成功                      |
| 17             | 预调节失败                    | 由于缺乏数据，曲线不拟合                         |
| 18             | 预调节失败                    | 计算的参数无效                              |
| 19             | 无法启动预调节                  | SP 与 PV 的差值必须超过过程 (PV) 上限和下限差值的 30%。 |
| 20             | 无法启动预调节                  | SP 和 PV 的差值必须超过 SP 的 50%。            |
| 21             | 无法启动预调节                  | SP 与 PV 的差值必须小于过程 (PV) 上限和下限差值的 5%。  |
| 22             | 无效预调节组态                  | 仅支持 ZN 和 CHR 方法进行预调节                 |
| 23             | 无效预调节组态                  | CHR 方法不支持 PD 控制类型                    |

## 13.7 关于过程变量超限的说明（结果代码 3）

如果过程变量的值大于 0.0 小于 1.0，自整定器就会认为它在范围内。

如果在自滞后序列期间检测到 PV 超限，则会立即中止整定过程，并会生成过程超限错误。

如果在整定序列起始点与第四次过零之间检测到 PV 超限，则输出阶跃值将减半，整定序列将从头开始。重新启动后，如果在第一次过零之后再次检测到 PV 超限事件，整定会中止，并生成过程超限错误。

如果在第四次过零之后发生任何 PV 超限事件，整定都会立即中止，并会生成过程超限错误。

## 13.8 PID 整定控制面板指令

STEP 7-Micro/WIN SMART 中包含 PID 整定控制面板，允许您以图形方式监视 PID 回路行为。此外，控制面板还可用于启动自整定序列、中止序列以及应用建议的整定值或您自己的整定值。

### 说明

如果 SP 在自动调节完成后的控制过程中被修改，西门子建议再次下载该项目。

要使用控制面板，必须与 CPU 通信，并且该 CPU 中必须存在一个用于 PID 回路的向导生成的组态。要使控制面板显示对 PID 回路的操作，CPU 必须处于 RUN 模式。

采用以下任意一种方式打开 PID 控制面板：

- 单击“工具”(Tools) 菜单功能区的“工具”(Tools) 区域中的“PID 控制面板”(PID Control Panel) 按钮。



- 在项目导航中打开“工具”(Tools) 文件夹，选择“PID 整定控制面板”(PID Tune Control Panel) 节点，然后按 Enter 键；或双击“PID 整定控制面板”(PID Tune Control Panel) 节点。

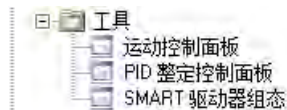

如果所连接的 CPU 处于 RUN 模式，则 STEP 7-Micro/WIN SMART 将打开 PID 控制面板：

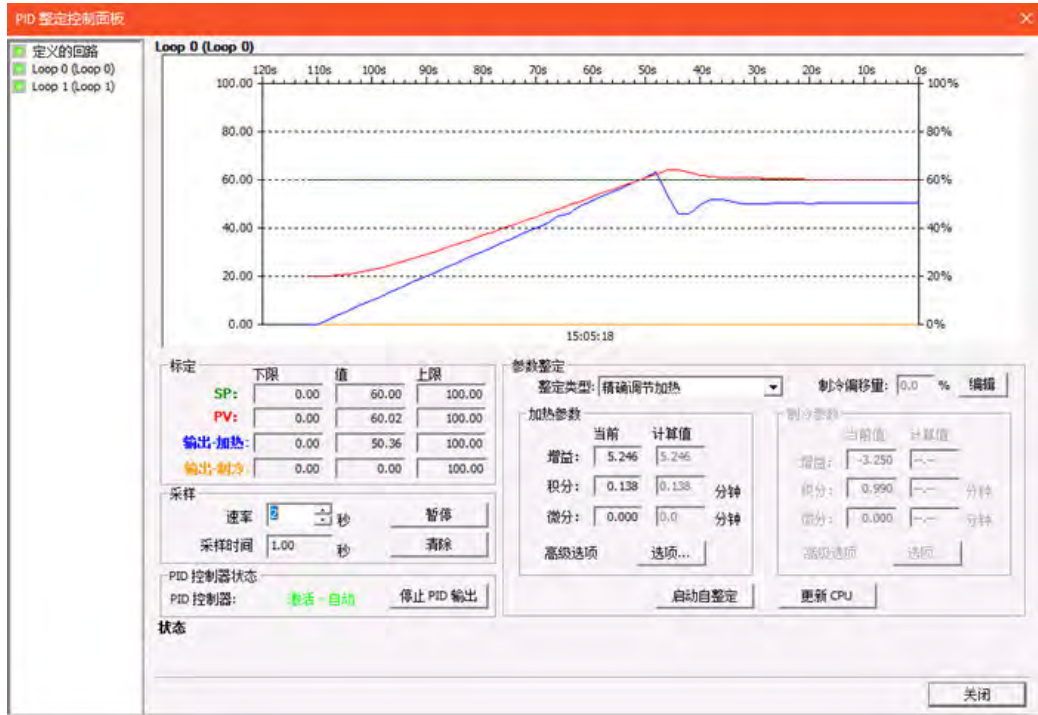

PID 控制面板包含以下字段:

- 当前值: 显示 SP (设定值)、PV (过程变量)、OUT (输出)、“采样时间”、“增益”、积分时间和微分时间的值。SP、PV 和输出正向/加热和输出负向/制冷分别以绿色、红色、蓝色和橙色显示; 使用相同颜色的图例来标明 PV、SP 和 OUT 的值。
- 图形显示区: 图形显示区中用不同的颜色显示了 PV、SP 和输出值相对于时间的函数。PV 和 SP 共用图形左侧纵轴, 输出使用图形右侧的纵轴。
- 整定参数: 画面右下角是“调节参数 (分钟)”(Tuning Parameters (Minutes)) 区域。在此处显示“调节类型”(Tuning type)、“增益”(Gain)、“积分时间”(Integral Time) 和“微分时间”(Derivative Time) 的值。在“计算值”(Calculated) 列中单击, 可对这三个源中任意一个源进行修改。

#### 调节类型

- 预调节: 预调节正向/加热, 预调节负向/制冷, 预调节正向/加热与负向/制冷
- 精确调节: 精确调节正向/加热、精确调节负向/制冷
- 手动调节: 手动调节正向/加热、手动调节负向/制冷
- “更新 CPU”(Update CPU) 按钮: 可以使用“更新 CPU”(Update CPU) 按钮将所显示的“增益”、“积分时间”和“微分时间”值传送到被监视的 PID 回路的 CPU。可以使用“启动调节”(Start tuning) 按钮启动自调节序列。自调节序列启动后, “启动调节”(Start tuning) 按钮将变为“停止调节”(Stop tuning) 按钮。

- 采样：在“采样”(Sampling)区域，您可以选择图形显示区的采样速率，范围为每1到240秒进行一次采样。  
可单击“暂停”(Pause)按钮冻结图形。可单击“继续”(Resume)按钮以选定的速率重新启动数据采样。在图形区域内单击鼠标右键并选择“清除”(Clear)可清除图形。
- “高级选项”(Advanced Options)：可以使用“选项”(Options)按钮对调节过程的参数进行进一步组态。（请参见下图。）

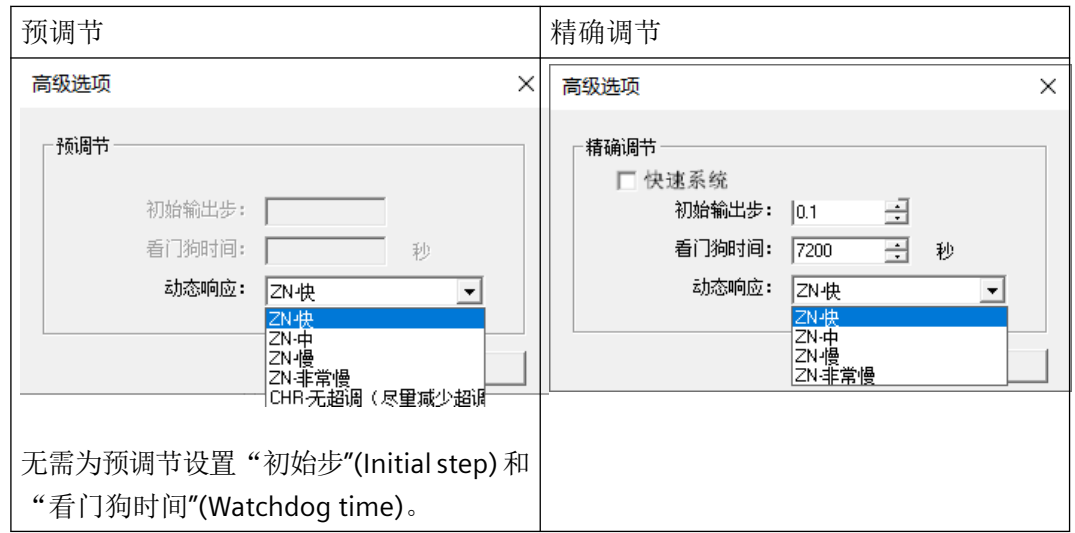

### 快速系统

对于某些变化很快的系统，建议选中该选项。

### 初始输出步

初始输出步表示 PID 整定的初始输出值。初始步值用实际输出的最大功率的百分比表示。

PID 精确调节启动后，控制器会主动更改 PID 输出值，观察整个系统的响应。

如果未组态调节偏移，整定开始时的 PID 输出值加上“初始输出步”值将用作输出，来为过程值生成正向振荡。整定开始时的 PID 输出值减去“初始输出步”值将用作输出，来为过程值生成负向振荡。

### 说明

- 为生成一个恒定的、有限的过程值振荡，建议设置“初始输出步”(initial output step)参数。
- 初始输出步值在 0 到 0.4 之间（不包括 0）。

### 看门狗时间

过程值必须在看门狗时间内达到或越过设定值一次。否则，将出现看门狗超时错误。

如果提前清楚系统响应缓慢，则可增加看门狗时间。

### 动态响应

- ZN-快：快速响应可能产生超调，并符合欠阻尼调节条件。
- ZN-中：中速响应可能濒临超调，并符合临界阻尼调节条件。
- ZN-慢：慢速响应不会导致超调，符合强衰减调节条件。
- ZN-非常慢：极慢速响应不会导致超调，符合强过阻尼调节条件。

### 13.8 PID 整定控制面板指令

- CHR-无超调（尽量减少超调）：此响应可能具有最小的超调或初始输出步。  
在“动态响应”(Dynamic Response) 字段中，可使用下拉按钮选择希望在控制过程中使用的回路响应类型。

---

#### 说明

如果通过预调节得到的 PID 参数不令人满意，建议更改动态响应方法以获得更好的 PID 参数。

---

## 回路监视

完成预调节或精确调节序列并将建议的调节参数传送到 CPU 之后，可以使用控制面板监视回路对设定值变化的响应。

如果您希望牺牲一部分响应速度来消除这些振荡，您可以选择中速响应或者慢速响应类型，然后重新运行自整定过程。

一旦您有了一个好的起点，您就可以使用控制面板来进一步优化参数。之后就可以监视回路对设定值变化的响应。通过这种方式，您可以微调您的控制过程，使您的应用达到最佳效果。

为在应用程序中简化 PID 回路控制的使用，STEP 7-Micro/WIN SMART 提供一个用于组态 PID 回路的 PID 向导 (页 370)。

## 开环运动控制

S7-200 SMART CPU 提供了四种开环运动控制方法：

- 脉冲串输出 (PTO)：内置在 CPU 的速度和位置控制。请参见脉冲输出指令。（注：无 PTO 向导可用。使用运动控制向导替代。）
- 脉宽调制 (PWM)：内置在 CPU 的速度、位置或负载循环控制。请参见脉冲输出指令。
- 运动轴：内置在 CPU 中的轴速度和位置控制方法。
- 运动轴组：内置在 CPU 中的轴组速度和位置控制方法。

CPU 提供了四个数字输出（Q0.0、Q0.1、Q0.2 和 Q0.3），可以通过 PLS 指令组态为 PTO 或 PWM 输出，通过 PWM 向导组态为 PWM 输出，或通过运动控制向导组态为运动控制输出。

---

### 说明

Q0.2 仅用于 ST60。

---

### 说明

只有 SR 和 ST CPU 型号支持运动控制。

CPU ST20 型号仅支持运动控制轴组进行 2D 直线插补运动；CPU ST30、CPU ST40 和 CPU ST60 型号支持运动控制轴组进行 2D 和 3D 直线插补运动。

---

为 PTO 操作组态输出后，CPU 会生成一个占空比为 50% 的脉冲串，用于对步进电机或伺服电机的速度和位置进行开环控制。内置 PTO 功能仅提供脉冲串输出。应用程序必须使用 PLC 内置的或扩展模块提供的 I/O 来提供方向和极限控制。

若组态 PWM 输出，CPU 将固定输出的循环时间，通过程序控制脉冲的持续时间或负载周期。可通过脉冲持续时间的变化来控制应用的转速或位置。

运动轴提供了带有集成方向控制和禁用输出的单脉冲串输出。运动轴还包括可编程输入，允许将 CPU 组态为包括自动参考点搜索在内的多种操作模式。运动轴为步进电机或伺服电机的速度和位置开环控制提供了统一的解决方案。

为了简化应用中运动控制的使用，STEP 7-Micro/WIN SMART 提供了“运动向导”来组态运动轴和运动轴组，并提供了“PWM 向导”来组态 PWM。这些向导会生成运动指令，用户可以使用这些指令在应用中对速度和运动进行动态控制。对于运动轴，STEP 7-Micro/WIN SMART 还提供了控制面板，可以通过该控制面板控制、监视和测试运动操作。

## 14.1 使用 PWM 输出

PWM 提供了占空比可变周期固定的输出。PWM 输出以指定频率（循环时间）启动之后将连续运行。可根据需要调节脉冲宽度，进而实现所需控制。占空比可表示为周期的百分比或对应于脉冲宽度的时间值。脉宽的变化范围为 0%（无脉冲，始终为低电平）到 100%（无脉冲，始终为高电平）。请参见下图。

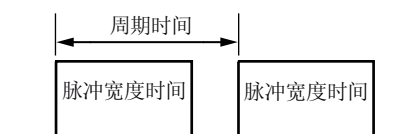

由于 PWM 输出可从 0% 变化到 100%，因此在很多情况下，它可以提供一个类似于模拟量输出的数字量输出。例如，可 PWM 输出可用于电机从静止到全速运行的速度控制，或阀从关闭到全开的位置控制。

### 14.1.1 组态 PWM 输出

要为 PWM 组态其中一个内置输出，请使用 PWM 向导。



使用以下方法之一打开 PWM 向导：

- 在“工具”(Tools) 菜单的“向导”(Wizards) 区域单击“PWM”按钮。



- 在项目导航中打开“向导”(Wizards) 文件夹，然后双击“PWM”，或选择“PWM”并按回车键。



1. 选择脉冲发生器。
2. 必要时，更改 PWM 通道的名称。
3. 组态 PWM 通道输出时基。
4. 生成项目组件。
5. 使用 PWMx\_RUN 子例程控制 PWM 输出的占空比。

### 说明

PWM 通道硬编码为具体输出：

- PWM0 已分配到 Q0.0。
  - PWM1 已分配到 Q0.1。
  - PWM2 已分配到 Q0.3。
  - PWM3 已分配到 Q0.2。
- 注：PWM3 仅用于 ST60。

## 14.1.2 PWMx\_RUN 子例程

为简化在应用中使用脉宽调制 (PWM) 控制功能，STEP 7-Micro/WIN SMART 提供了 PWM 向导 (页 776)用以组态板载 PWM 生成器和控制 PWM 输出的负载周期。

PWMx\_RUN 子程序用于在程序控制下执行 PWM。

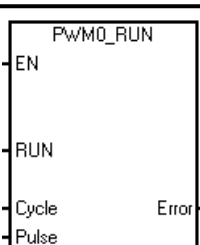
| LAD/FBD   | STL   | 描述  |
|---|---|---|
|  | <pre>CALL PWMx_RUN, Cycle, Pulse, Error</pre> | <p>PWMx_RUN 子例程允许您通过改变脉冲宽度（从 0 到周期时间的脉冲宽度）来控制输出占空比。</p> |

表格 14-1 PWMx\_RUN 子例程的参数

| 输入/输出       | 数据类型 | 操作数   |
|-------------|------|---|
| Cycle、Pulse | 字    | IW、QW、VW、MW、SMW、SW、T、C、LW、AC、AIW、*VD、*AC、*LD、常数 |
| Error       | Byte | IB、QB、VB、MB、SMB、LB、AC、*VD、*AC、*LD、常数            |

Cycle 输入是一个字值，定义脉宽调制 (PWM) 输出的周期。时基为毫秒时，允许范围是 2 到 65535；时基为微秒时是 10 到 65535。

## 14.2 使用运动控制

Pulse 输入是一个字值，用于定义 PWM 输出的脉宽（占空比）。允许的取值范围为 0 到 65535 个时基单元，时基是在向导中指定的，单位为微秒或毫秒。

Error 是 PWMx\_RUN 子例程返回的字节值，用于指示执行结果。有关可能的错误代码的描述，请参见下表。

表格 14-2 PWMx\_RUN 指令错误代码

| 错误代码 | 描述                             |
|------|--------------------------------|
| 0    | 无错误，正常完成                       |
| 131  | 脉冲生成器已被另一个 PWM 或运动轴占用，或者时基更改无效 |

## 14.2 使用运动控制

CPU 中内置的运动控制使用运动轴来控制步进电机或伺服电机的速度和运动。

使用运动轴需具备运动控制领域的专业知识。本章的内容不用于培训。而是提供基础信息，以帮助您使用运动向导为您的应用组态运动轴。

## 14.2.1 最大速度和启动/停止速度

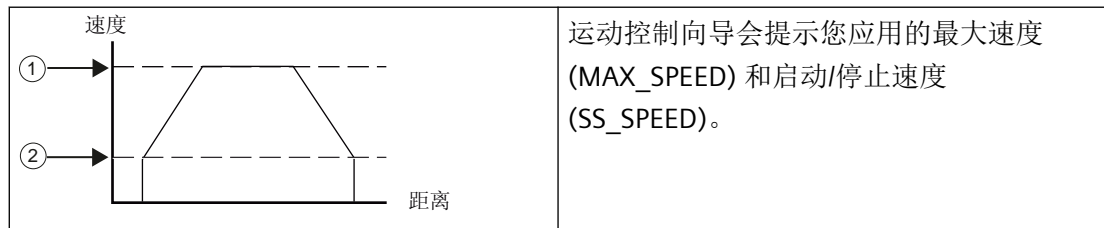

① MAX\_SPEED

② SS\_SPEED

- MAX\_SPEED: 在电机力扭矩能力范围内，输入应用中最佳操作速度的数值。驱动负载所需的扭矩由摩擦力、惯性以及加速/减速时间决定。
- 运动向导基于指定的 MAX\_SPEED 计算和显示可由运动轴控制的最低速度。
- SS\_SPEED: 在电机能力范围内输入一个数值，以便以较低的速度驱动负载。如果 SS\_SPEED 数值过低，电机和负载在运动的开始和结束时可能会摇摆或颤动。如果 SS\_SPEED 数值过高，电机会在启动时丢失脉冲，并且负载在试图停止时会使电机超速。

在电机数据单中，对于电机和给定负载，有不同的方式定义启动/停止（或拉入/拉出）速度。通常，SS\_SPEED 值是 MAX\_SPEED 值的 5% 至 15%。请参见电机数据单，为您的应用选择正确的速度。下图显示了典型的电机扭矩/速度曲线。

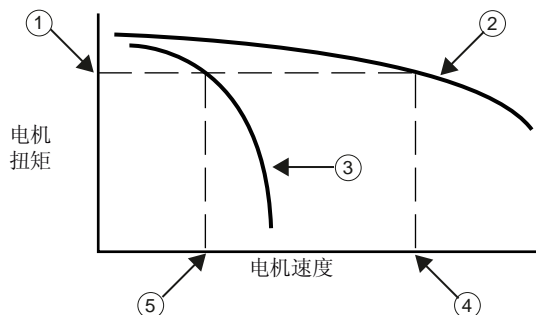

- ① 驱动负载所需的扭矩
- ② 电机扭矩与速度特性
- ③ 启动/停止速度与扭矩：此曲线随负载惯性增加向较低速度移动。
- ④ 电机可驱动负载的最大速度：MAX\_SPEED 不应超过此值。
- ⑤ 此负载的启动/停止速度 (SS\_SPEED)

### 14.2.2 输入加速和减速时间

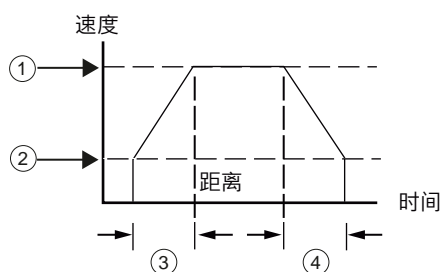

- ① MAX\_SPEED
- ② SS\_SPEED
- ③ ACCEL\_TIME

作为组态的一部分，需要设置加速和减速时间。加速时间和减速时间的默认设置均为 1 秒。通常，电机可在不到 1 秒的时间内工作。请参见下图。

## ④ DECEL\_TIME

**说明**

电机的加速和减速时间要经过测试来确定。开始时，应输入一个较大的值。然后逐渐减小这个时间值，直到电机开始失速，这样可以优化应用中的这些设置。

以毫秒为单位指定下列时间：

- ACCEL\_TIME：电机从 SS\_SPEED 加速至 MAX\_SPEED 所需要的时间。默认值 = 1000 ms
- DECEL\_TIME：电机从 MAX\_SPEED 减速至 SS\_SPEED 所需要的时间。默认值 = 1000 ms

**14.2.3 组态运动包络**

曲线是一个预定义的移动描述，它包括一个或多个移动速度，影响着从起点到终点的位置变化。不需要为了使用运动轴而定义曲线。您可以使用运动向导提供的指令控制移动，无需运行曲线。

曲线由多个步组成，每一步包含一个达到目标速度的加速/减速过程和以目标速度匀速运行的一串固定数量的脉冲。如果是单步运动或者是多步运动的最后一步，还应该包括一个由目标速度到停止的减速过程。

运动轴最多支持 32 个曲线。

**定义运动曲线**

运动向导会指导您完成运动曲线定义，您可以在其中为应用定义每一个运动曲线。对于每一个曲线，您可以选择操作模式并为曲线的每一步定义指标。运动向导允许您为每个曲线定义符号名称，您只需在定义曲线时输入符号名称即可。

### 选择曲线的操作模式

根据所需操作模式组态曲线。运动轴支持绝对位置、相对位置、单速连续转动以及双速连续转动。下图显示了不同的操作模式。

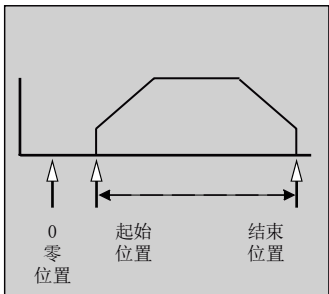
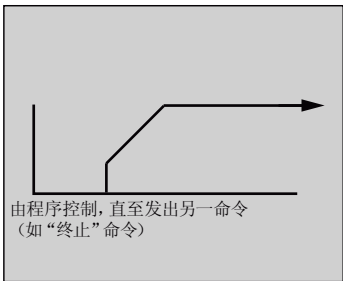
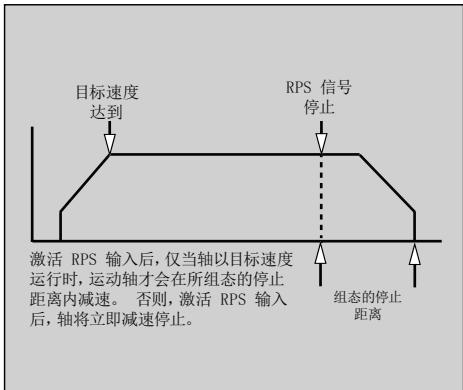
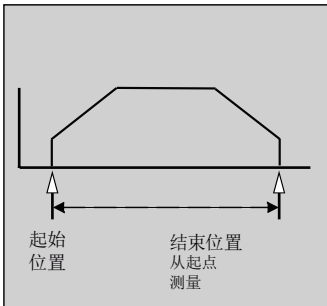
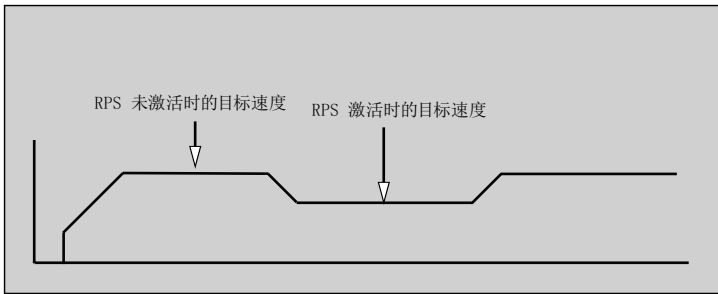
| 运动轴的模式选择  |   |
|---|---|
| <p><b>绝对位置</b></p>   | <p><b>单速连续旋转</b></p>  |
| <p><b>单速连续旋转，并带有触发停止功能</b></p>  <p>激活 RPS 输入后，仅当轴以目标速度运行时，运动轴才会在所组态的停止距离内减速。否则，激活 RPS 输入后，轴将立即减速停止。</p> | <p><b>相对位置</b></p>   |
| <p><b>双速连续旋转</b></p>    |   |

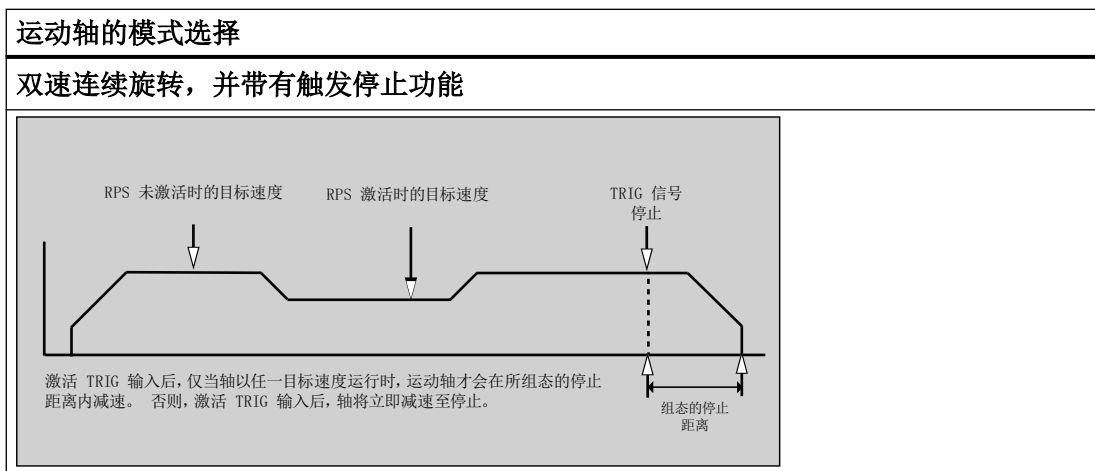

创建曲线中的步

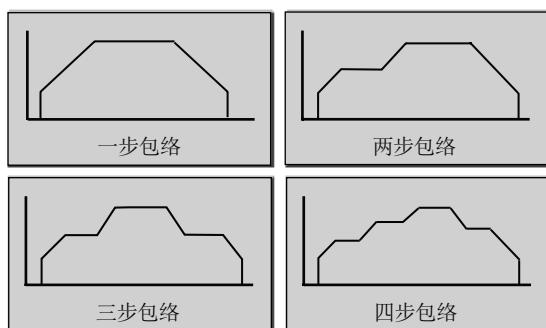

步是工具移动的固定距离，包括加速和减速时间内的距离。运动轴支持每个曲线中最多有 16 个步。

指定每一步的目标速度、结束位置或脉冲数。每次输入一步。上图列出了一步、两步、三步和四步曲线。

请注意，一步曲线有一个匀速段，两步曲线有两个匀速段，依此类推。曲线中的步数与曲线中匀速段的数目一致。

14.3 运动控制的特点

运动控制可在最多四个轴运动中提供开环位置控制所需的功能和性能：

- 提供高速控制，速度从每秒 20 个脉冲到每秒 100,000 个脉冲
- 支持急停（S 曲线）或线性加速及减速
- 提供可组态的测量系统，输入数据时既可以使用工程单位（如英寸或厘米），也可以使用脉冲数
- 提供可组态的换向间隙补偿

- 支持绝对、相对和手动位控方式
- 提供连续操作
- 提供多达 32 个移动曲线，每个曲线最多可有 16 种速度
- 提供四种不同的参考点搜索模式，每种模式都可对起始的寻找方向和最终的接近方向进行选择
- 提供 SINAMICS V90 驱动器的相关支持

使用 STEP 7-Micro/WIN SMART 可以创建运动轴所使用的全部组态和曲线信息。这些信息和用户的程序块一起下载到 CPU 中。

运动控制具有六个数字量输入和四个数字量输出，用于连接运动应用。请参见下表。这些输入和输出位于 CPU 上。CPU 技术规范 (页 899) 提供了 CPU 的详细信息，并包括将每个 CPU 连接到一些常用的电机驱动器/放大单元的接线图。

表格 14-3 要组态的运动控制 CPU 输入

| 信号           | 描述   |
|--------------|--|
| STP          | STP 输入可使 CPU 停止正在进行的运动。在运动向导中可选择所需 STP 操作。   |
| RPS          | RPS (参考点切换) 输入可为绝对运动操作建立参考点或零点位置。某些模式下，也可通过 RPS 输入使正在进行的运动在行进指定距离后停止。                |
| ZP           | ZP (零脉冲) 输入可帮助建立参考点或零点位置。通常，电机每转一圈，电机驱动器/放大器就会产生一个 ZP 脉冲。<br>注：仅在 RP 搜索模式 3 和 4 中使用。 |
| LMT+<br>LMT- | LMT+ 和 LMT- 输入是运动行程的最大限制。运动向导允许组态 LMT+ 和 LMT- 输入操作。                                  |
| TRIG         | 某些模式下，TRIG (触发) 输入会触发 CPU，使正在进行的运动在行进指定距离后停止。  |

#### 说明

**LMT+、LMT-、STP 输入信号会打断轴组直线插补运动。**

如果已为轴组中的任何轴组态 LMT+/LMT-/STP 输入，CPU 将在接收到 LMT+/LMT-/STP 信号后打断正在进行的轴组直线插补运动。

**警告****更改数字量输入通道的滤波时间存在的风险**

如果数字量输入通道的滤波时间更改自以前的设置，则新的“0”电平输入值可能需要保持长达 12.8 ms 的累积时间，然后滤波器才会完全响应新输入。在此时间段内，持续时间小于 12.8 ms 的短“0”脉冲事件可能无法检测到或无法计数。

滤波时间的这种更改会引发意外的机械或过程操作，这可能会导致人员死亡、重伤和/或设备损坏。

对 CPU 重新上电，以确保新的滤波时间立即生效。

表格 14-4 运动控制 CPU 硬编码输出

| 信号       | 描述                          |
|----------|-----------------------------|
| PO<br>P1 | PO 和 P1 为脉冲输出，用于控制电机的运动和方向。 |
| DIS      | DIS 输出用于禁用或启用电机驱动器/放大器。     |

## 14.4 使用运动轴

### 14.4.1 编程运动轴

STEP 7-Micro/WIN SMART 提供用于组态和编程运动轴的易用工具。只需遵循以下步骤即可：

1. 组态运动轴：STEP 7 Micro/WIN SMART 提供一个运动向导，用于创建组态/曲线表和位置指令。有关组态运动轴的信息，请参见“组态运动轴”。
2. 测试运动轴的操作：STEP 7 Micro/WIN SMART 提供一个运动控制面板，用于测试输入和输出的接线、运动轴的组态以及运动曲线的操作。有关运动面板的信息，请参见“使用运动控制面板监视运动轴”。



3. 创建由 CPU 执行的程序：运动向导会自动创建运动指令，您可以将这些指令插入程序中。有关运动指令的信息，请参见“运动向导为运动轴创建的指令”。将下列指令插入程序中：
  - 要启用运动轴，插入 `AXISx_CTRL` 指令。使用 `SM0.0`（始终接通）可确保每次扫描时都会执行这条指令。
  - 要将电机移动到特定位置，请使用 `AXISx_GOTO` 或 `AXISx_RUN` 指令。`AXISx_GOTO` 指令会使电机运动到您在程序输入中指定的位置。`AXISx_RUN` 指令会使电机按照您在运动向导中所组态的曲线运动。
  - 要为运动使用绝对坐标，必须为应用建立零位置。使用 `AXISx_RSEEK` 或 `AXISx_LDPOS` 指令可以建立零位置。
  - 运动向导创建的其它指令可为典型应用提供需要的功能，对于您的特定应用，这些指令是可选的。
4. 编译程序并将系统块、数据块和程序块下载到 CPU。

---

#### 说明

确保测量系统的组态符合步进/伺服电机控制器系统的脉冲/转和距离/转的相关规范。

---

## 14.4.2 组态运动轴

### 组态/曲线表

为了使 CPU 能够控制运动应用，必须为运动轴创建组态/曲线表。基于运动向导中的逐步操作指导，组态过程更为轻松便捷。有关组态/曲线表的详细信息，请参见本章节的“高级主题”部分。

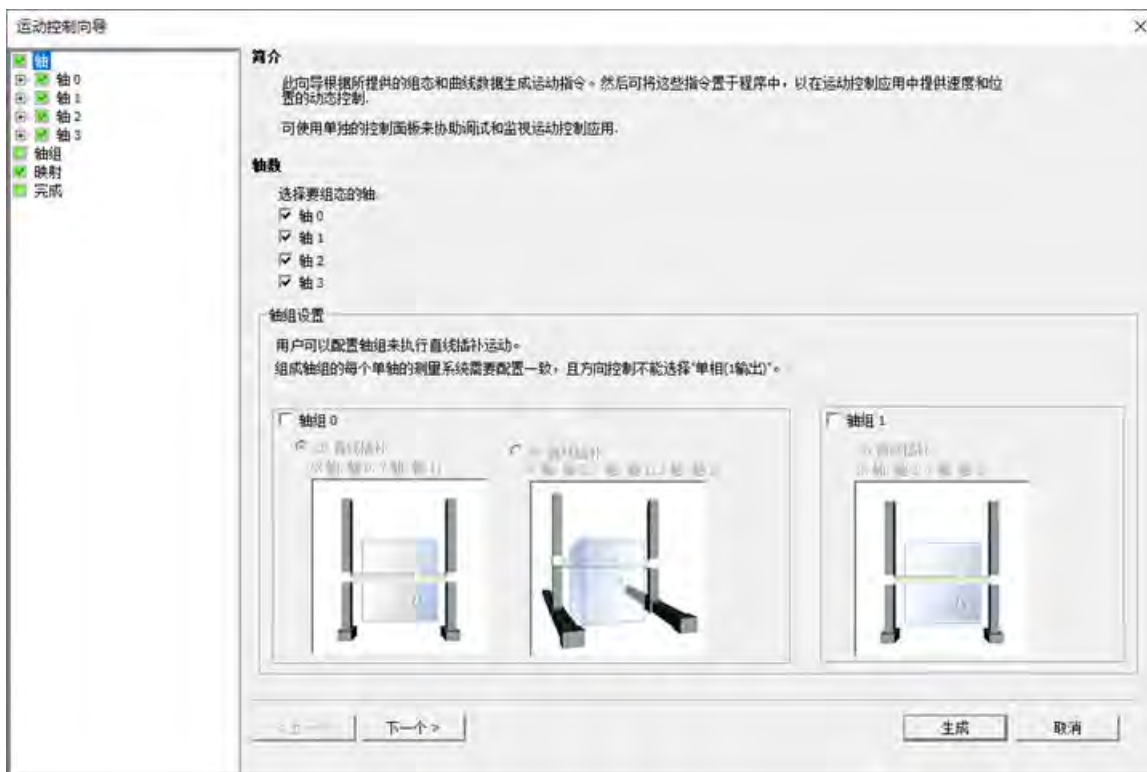

在运动向导中，可离线创建组态/曲线表。组态创建无需连接 CPU。

### 启动运动向导

要启动运动向导，请单击导航栏中的“工具”(Tools) 图标，然后双击“运动向导”(Motion Wizard) 图标；或者选择“工具 > 运动向导”(Tools > Motion Wizard) 菜单命令。

## 选择测量类型

选择测量系统：可以选择工程单位或脉冲：

- 如果选择脉冲，则不需要其它信息。
- 如果选择工程单位，则需要输入电机每转一圈产生的脉冲数（请参见电机或驱动器数据表）、测量基本单位（如英寸、英尺、毫米或厘米）以及电机转动一圈移动的距离。

如果之后对测量系统进行了更改，则需删除整个组态以及运动向导生成的所有指令。之后必须输入与新测量系统一致的选项。

## 组态输入引脚位置

可通过 SDB0 中的组态对与运动控制相关的输入进行编程，其中包括 STP、LMT-、LMT+、RPS、TRIG 和 ZP。

表格 14-5 STP、RPS、LMT+、LMT-、TRIG 和 ZP 的引脚存储单元

| 输入的引脚定义  | 描述   |
|--|--|
| LMT+、LMT-、STP、RPS、TRIG                             | CPU 的输入引脚 0 可作为 LMT+、LMT-、STP、RPS、TRIG 输入 (I0.0)。  |
|  | CPU 的输入引脚 1 可作为 LMT+、LMT-、STP、RPS、TRIG 输入 (I0.1)。  |
|  | CPU 的输入引脚 2 可作为 LMT+、LMT-、STP、RPS、TRIG 输入 (I0.2)。  |
|  | CPU 的输入引脚 3 可作为 LMT+、LMT-、STP、RPS、TRIG 输入 (I0.3)。  |
|  | CPU 的输入引脚 4 可作为 LMT+、LMT-、STP、RPS、TRIG 输入 (I0.4)。  |
|  | CPU 的输入引脚 5 可作为 LMT+、LMT-、STP、RPS、TRIG 输入 (I0.5)。  |
|  | CPU 的输入引脚 6 可作为 LMT+、LMT-、STP、RPS、TRIG 输入 (I0.6)。  |
|  | CPU 的输入引脚 7 可作为 LMT+、LMT-、STP、RPS、TRIG 输入 (I0.7)。  |
|  | CPU 的输入引脚 8 可作为 LMT+、LMT-、STP、RPS、TRIG 输入 (I1.0)。  |
|  | CPU 的输入引脚 9 可作为 LMT+、LMT-、STP、RPS、TRIG 输入 (I1.1)。  |
|  | CPU 的输入引脚 10 可作为 LMT+、LMT-、STP、RPS、TRIG 输入 (I1.2)。 |
| CPU 的输入引脚 11 可作为 LMT+、LMT-、STP、RPS、TRIG 输入 (I1.3)。 |  |
| ZP HSC   | CPU 的 HSC0 充当 ZP 输入 (I0.0)。                        |
|  | CPU 的 HSC1 充当 ZP 输入 (I0.1)。                        |
|  | CPU 的 HSC2 充当 ZP 输入 (I0.2)。                        |
|  | CPU 的 HSC3 充当 ZP 输入 (I0.3)。                        |

**说明**

将某个输入组态给特定运动轴的指定功能（例如 RPS）后，不得将该输入用于任何其它的运动轴或用于任何其它的输入、计时器或中断功能。

**说明****高速输入接线必须使用屏蔽电缆**

连接 HSC 输入通道 I0.0、I0.1、I0.2 和 I0.3 时，所使用屏蔽电缆的长度不应超过 50 m。

**映射 I/O**

STEP 7-Micro/WIN SMART 为 PWM 和运动轴实施固定输出分配。

**P0 和 P1 输出**

至少为已启用的任何轴组态 P0 输出引脚。如果“相”(Phase) 组态不是“单相（1 个输出）”，则还可能有 P1 输出。有关详细信息，请参见“编辑默认输入和输出组态”部分。根据以下标准，针对特定输出对这些输出引脚进行硬编码：

| 输出              | 轴 0   | 轴 1   | 轴 2  | 轴 3  |
|-----------------|---|---|--|--|
| P0              | Q0.0  | Q0.1  | Q0.3   | Q0.2   |
| P1 <sup>1</sup> | Q0.2  | Q0.3<br>轴 1 组态为“双相（2 输出）”(Two-phase (2 output)) 或“AB 正交相位（2 输出）”(AB quadrature phase (2 output))。 | Q1.0: 轴 2 组态为“单相（2 输出）”(Single phase (2 output))。<br><b>注：</b><br>如果轴 1 的“相”(Phase) 组态为“双相（2 输出）”(Two-phase (2 output)) 或“AB 正交相位（2 输出）”(AB quadrature phase (2 output))，则轴 2 不可用。 | Q1.1: 轴 3 组态为“单相（2 输出）”(Single phase (2 output))。<br><b>注：</b><br>如果轴 0 的“相”(Phase) 组态为“双相（2 输出）”(Two-phase (3 output)) 或“AB 正交相位（2 输出）”(AB quadrature phase (2 output))，则轴 3 不可用。 |
|                 | 轴 0 组态为“双相（2 输出）”(Two-phase (2 output)) 或“AB 正交相位（2 输出）”(AB quadrature phase (2 output))。 |   |  |  |
|                 | Q0.6  | Q0.7  |  |  |
|                 | 轴 0 组态为“单相（2 输出）”(Single-phase (2 output))，组态轴 3  | 轴 1 组态为“单相（2 输出）”(Single-phase (2 output))  |  |  |

14.4 使用运动轴

| 输出  | 轴 0  | 轴 1  | 轴 2  |         | 轴 3  |
|-----|------|------|------|---------|------|
| DIS | Q0.4 | Q0.5 | Q0.6 | 未组态轴 3。 | Q1.3 |
|     |      |      | Q1.2 | 组态轴 3。  |      |

<sup>1</sup> 如果任意轴的“相”(Phase)组态为“单相(1个输出)”(Single-phase (1 output)), 则不会分配 P1 输出。

**DIS 输出**

如果已为轴组态 DIS 输出, 则在映射表中存在该输出的条目。DIS 输出也硬编码为具体输出, 具体规则如下:

如果未组态轴 3:

- 轴 0: Q0.4
- 轴 1: Q0.5
- 轴 2: Q0.6

如果组态轴 3:

- 轴 0: Q0.4
- 轴 1: Q0.5
- 轴 2: Q1.2
- 轴 3: Q1.3

脉冲输出单元连接到标准 24V 输出。

## 编辑默认的输入和输出组态

要更改或查看集成输入/输出的默认组态，请选择所需输入/输出节点：

- 在“有效电平”(Active Levels) 字段中，使用下拉列表选择有效电平（高或低）。电平设为“高”(High) 时，当输入有电流时，将读取逻辑 1。如果电平设为“低”(Low)，则会在输入中没有电流时读取逻辑 1。逻辑 1 电平总是解释为有效条件。不管激活电平如何，输入中流入电流时，LED 就会点亮。（默认 = 高电平有效）
- 在“系统块”(System Block) 的“数字量输入”(Digital Inputs) 节点中，可选择 STP、RPS、LMT+、LMT- 和 TRIG 输入的滤波时间常数（0.20 ms 到 12.80 ms）。增加滤波器时间常数可消除更多噪声，但会降低对信号状态变化的响应时间。（默认值 = 6.4 ms）



### 警告

#### 更改数字量输入通道的滤波时间存在的风险

如果数字量输入通道的滤波时间更改自以前的设置，则新的“0”电平输入值可能需要保持长达 12.8 ms 的累积时间，然后滤波器才会完全响应新输入。在此时间段内，持续时间小于 12.8 ms 的短“0”脉冲事件可能无法检测到或无法计数。

滤波时间的这种更改会引发意外的机械或过程操作，这可能会导致人员死亡、重伤和/或设备损坏。

为了确保新的滤波时间立即生效，必须关闭 CPU 电源后再开启。

- 在“方向控制”(Directional Control) 节点，可选择下列“相位”(Phasing) 模式：
  - 单相（2 个输出）
  - 双相（2 个输出）
  - AB 正交相（2 个输出）
  - 单相（1 个输出）还可以选择输出的“极性”(Polarity)（正或负）。

### 相位

步进电机/伺服驱动器的“相位”(Phasing)接口有四个选项。这些选项如下：

- 单相（2个输出）：如果选择单相（2个输出）选项，则一个输出 (P0) 控制脉冲，另一输出 (P1) 控制方向。如果脉冲处于正向，则 P1 为高（有效）。如果脉冲处于负向，则 P1 为低（无效）。单相（2个输出）如下图所示（假设极性为正）：

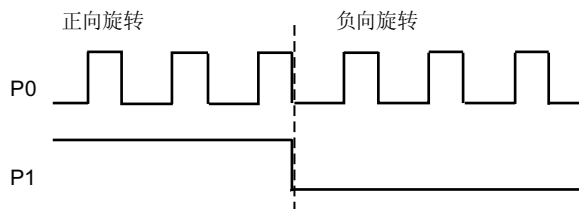

- 双相（2个输出）：如果选择双相（2个输出）选项，则一个输出 (P0) 脉冲控制正方向，另一个输出脉冲 (P1) 控制负方向。双相（2个输出）如下图所示（假设极性为正）：

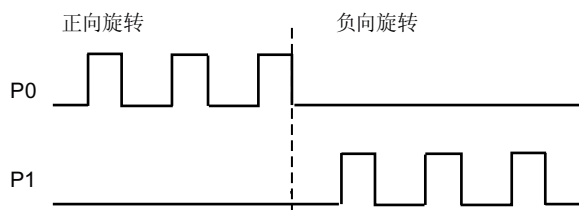



- **AB 正交相（2 个输出）**：如果选择 AB 正交相（2 个输出）选项，则两个输出均以指定速度产生脉冲，但相位相差 90 度。AB 正交相（2 个输出）是一种 1X 组态，即会从输出的一个正跳变到下一个正跳变对生成的脉冲进行测量。在这种情况下，方向由首先跳变到高的输出确定。针对正向 P0 领先 P1。针对负向 P1 领先 P0。AB 正交相（2 个输出）如下图所示（假设极性为正）：

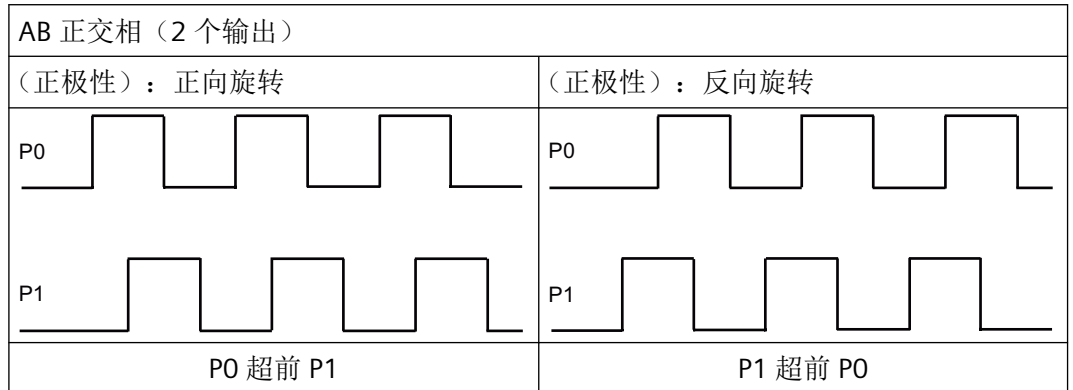

- **单相（1 个输出）**：如果选择单相（1 个输出）选项，则输出 (P0) 控制脉冲。此模式下，CPU 只接受正运动命令。选择此模式时，运动控制向导将限制进行非法负向组态。如果运动应用仅以一个方向进行，则可保存输出。单相（1 个输出）如下图所示（假设极性为正）：



### 极性

可使用“极性”(Polarity) 参数切换正向和负向。如果电机的接线方向错误，则通常会进行此操作。此时，可以通过将此参数设置为负，避免对硬件进行重新接线。负设置如下更改输出操作：

- 单相（2 个输出）：如果脉冲处于正向，则 P1 为低（无效）。如果脉冲处于负向，则 P1 为高（有效）。如下图所示：

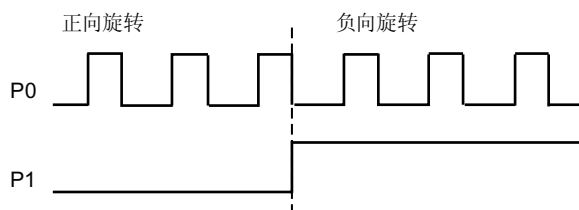

- 双相（2 个输出）：P0 脉冲针对负向。P1 脉冲针对正向。如下图所示：

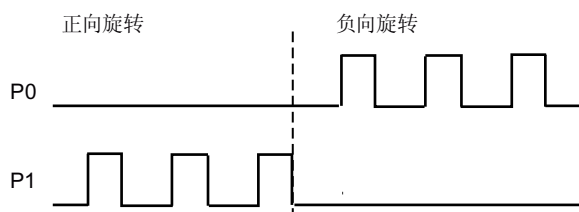

- AB 正交相（2 个输出）：针对负向 P0 领先 P1。针对正向 P1 领先 P0。如下图所示：

| AB 正交相（2 个输出） |            |
|---------------|------------|
| （负极性）：正向旋转    | （负极性）：反向旋转 |
|               |            |
| P1 超前 P0      | P0 超前 P1   |

- 单相（1 个输出）：在此相位模式下不允许负极性。

“方向控制”(Directional Control) 对话框的默认设置为“单相（2 个输出）”(Single phase (2 output)) 和“正极性”(Positive polarity)。

#### 说明

无法选择 P0 和 P1 组态到哪个引脚；这被硬编码到特定引脚。有关引脚映射列表，请参见“映射 I/O”部分（本节前面）。

**使用“运动轴”时的安全预防措施**

轴控制中的限位和停止功能是通过电逻辑实现的，不能提供机电控制所能提供的保护等级。控制设备和“运动轴”功能在不安全情况下可能会出现故障，进而导致受控设备的意外操作。此类意外操作可能会导致严重人身伤害，甚至死亡和 / 或财产损失。

请考虑使用独立于运动轴和 CPU 的急停功能、机电超控功能或冗余机电保护功能。

**组态对物理输入的响应**

1. 选择对 LMT+、LMT- 和 STP 输入的响应。
2. 使用下拉列表选择：减速至停止（默认设置）或立即停止。

**输入最大启动和停止速度**

输入应用的最大速度 (MAX\_SPEED) 和启动/停止速度 (SS\_SPEED)。

## 输入点动参数

输入 JOG\_SPEED 和 JOG\_INCREMENT 值：

- JOG\_SPEED: JOG\_SPEED（电机的点动速度）是 JOG 命令仍然有效时所能实现的最大速度。
- JOG\_INCREMENT: 瞬时 JOG 命令移动工具的距离。

下图显示了点动命令的操作。运动轴接收到点动命令后，将启动定时器。如果点动命令在 0.5 秒钟时间内结束，则运动轴将以 JOG\_SPEED 中指定的速度将工件移动由 JOG\_INCREMENT 指定的一段距离。如果 0.5 秒中后点动命令仍在运行，则运动轴将加速到 JOG\_SPEED 速度，运动将继续，直至点动命令终止。运动轴随后减速至停止。点动命令可在运动控制面板中启用，也可通过运动指令启用。下图显示了 JOG 操作。

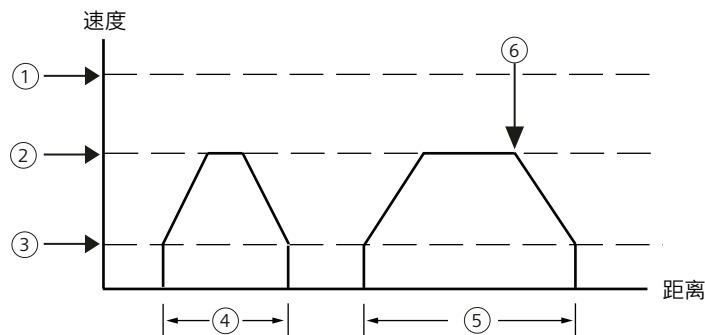

- ① MAX\_SPEED
- ② JOG\_SPEED
- ③ SS\_SPEED
- ④ JOG\_INCREMENT: JOG 命令处于激活状态不超过 0.5 秒。
- ⑤ JOG 命令处于激活状态超过 0.5 秒。
- ⑥ JOG 命令终止（开始从 JOG\_SPEED 降至 SS\_SPEED）。

## 输入加速和减速时间

在编辑框中输入加速和减速时间。

### 说明

#### 运动轴组

如果轴组中的所有轴均已组态了加速/减速时间，则该组态仅对运动轴生效，而对运动轴组无效。轴组直线插补运动的加速/减速时间可在 GRPO\_2/3D\_MOVELINEAR (页 868) 指令的输入参数中，或运动向导中的轴组“线段规划 (页 861)”(segment planning) 中组态。

## 输入急停时间

急停补偿对于某些移动类型可用，通过减少运动包络的加速和减速部分中的急停（速率变化），实现较平稳的位置控制。参见下图：

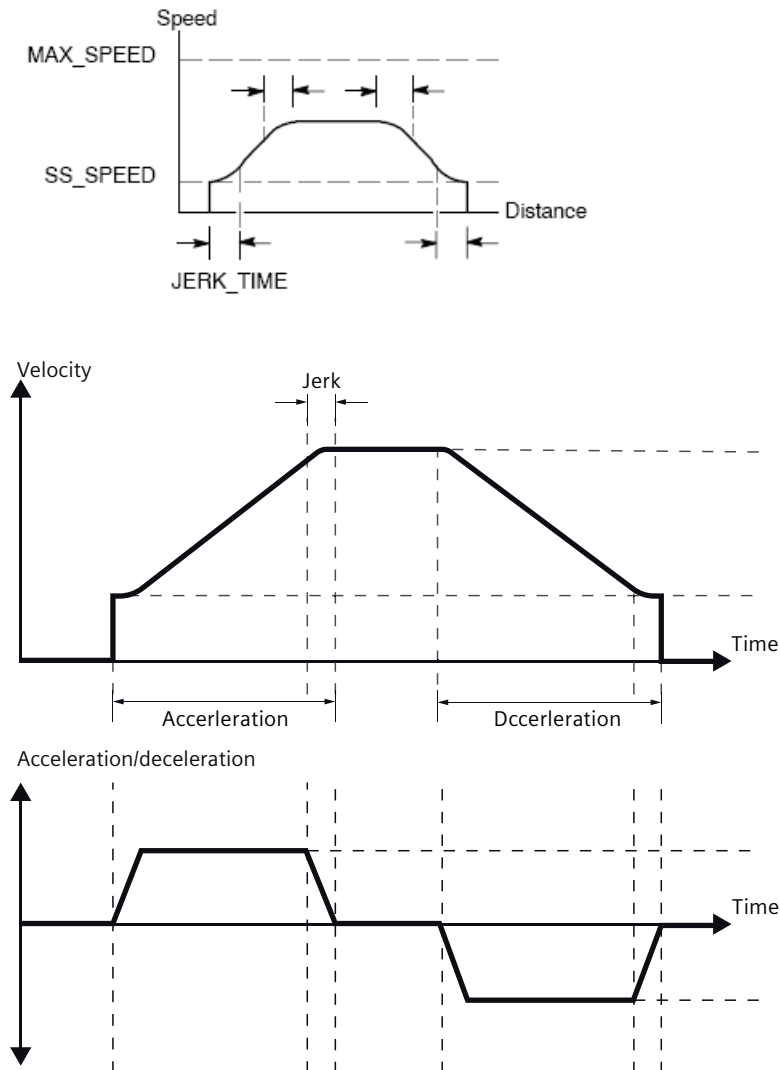

急停补偿又称作“S 曲线成型”。该补偿等效应用于加速和减速曲线的开始和结束部分。对于初始步和最终步期间的零速与 SS\_SPEED 之间，则不会应用急停补偿。

可输入时间值 (JERK\_TIME) 指定急停补偿。这是加速度从零变化为最大加速率所需的时间。急停时间越长，则运行越平稳，与减少 ACCEL\_TIME 和 DECEL\_TIME 的方式相比，总周期时间会略微增大。值为 0 ms（默认值）时，表示未应用任何补偿。

### 说明

JERK\_TIME 值的最佳设置为 ACCEL\_TIME 的 40%。

---

**说明**

急停补偿不可用于双速移动、手动更改速度移动、中止的移动和达到限制或 STP 输入时自动做出的减速反应。

---

**说明****运动轴组**

如果轴组中的所有轴均已组态了急停时间，则该组态仅对运动轴生效，而对运动轴组无效。轴组直线插补运动的急停时间可在 GRPO\_2/3D\_MOVELINEAR (页 868) 指令的输入参数中，或运动向导中的轴组“线段规划 (页 861)”(segment planning) 中组态。

---

**组态反冲补偿**

反冲补偿：在方向发生变化时，为消除系统中的反冲（滞慢），电机必须移动的距离。反冲补偿始终为正值：

- 默认值 = 0
  - 选择参考点搜索序列来使用反冲。
- 

**说明****运动轴组**

轴组中各个轴的换向间隙补偿组态不适用于进行轴组直线插补运动的电机。

---

**组态参考点和搜索参数**

1. 应用中选择使用参考点或不使用参考点：
  - 如果应用中要求从一个绝对位置处开始运动或以绝对位置作为参考，则需建立一个参考点 (RP) 或零点位置，该点可将位置测量固定到物理系统的一个已知点上。
  - 如果使用参考点，则需定义参考点自动重新定位的方式。自动定位参考点的过程称为“参考点搜索”。在向导中定义“参考点搜索”过程需要两步。
2. 输入参考点搜索速度（快速搜索速度和慢速搜索速度）：
  - **RP\_FAST** 是模块执行 RP 搜索命令时使用的初始速度。通常，RP\_FAST 值约为 MAX\_SPEED 值的 2/3。
  - **RP\_SLOW** 是接近 RP 的最终速度。接近 RP 时，会使用一个较慢的速度，以免错过。通常，RP\_SLOW 的值为 SS\_SPEED 值。

3. 定义初始搜索方向和最终参考点接近方向：
  - **RP\_SEEK\_DIR** 是 RP 搜索操作的初始方向。通常，这个方向是从工作区到 RP 附近。限位开关在确定 RP 的搜索区域时起着至关重要的作用。当执行 RP 搜索操作时，遇到限位开关会引起方向反转，使搜索能够继续下去。（默认方向 = 反向）
  - **RP\_APPR\_DIR** 是最终接近 RP 的方向。为了减小反冲并提供更高的精度，应该按照从 RP 移动到工作区所使用的方向来接近参考点。（默认方向 = 正向）
4. 运动向导提供高级参考点选项，可以指定 RP 偏移量 (RP\_OFFSET)，即从 RP 到零点位置的距离。请参见下图：
  - **RP\_OFFSET**：从 RP 到物理测量系统零点位置的距离。
  - 默认值 = 0

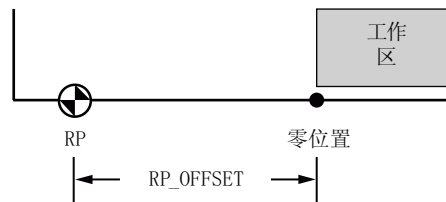

5. 运动轴提供了一个参考点开关 (RPS) 输入，在搜索 RP 的过程中使用。以 RPS 为参考确定一个准确的位置作为 RP。可以把 RPS 有效区域的中点或边沿作为 RP，也可以选择从 RPS 有效区域边沿开始，经过一定数量的 Z 脉冲 (ZP) 的位置作为 RP。
6. 用户可组态运动轴搜索参考点的顺序。下图显示了一个 RP 默认搜索顺序的简图。RP 搜索顺序可选择以下某种模式：
  - **RP 搜索模式 0**：不执行 RP 搜索序列
  - **RP 搜索模式 1**：这种模式将 RP 定位在靠近工作区一侧的 RPS 输入开始激活的位置。（默认）
  - **RP 搜索模式 2**：RP 在 RPS 输入有效区内居中。
  - **RP 搜索模式 3**：RP 位于 RPS 输入的有效区之外。RP\_Z\_CNT 指定 RPS 失效后应接收的 ZP（零脉冲）输入的数目。
  - **RP 搜索模式 4**：RP 通常位于 RPS 输入的有效区内。RP\_Z\_CNT 指定 RPS 激活后应接收的 ZP（零脉冲）输入的数目。

### RP 搜索模式 1



图 14-1 ①：RP 搜索方向②：RP 接近方向

---

**说明**

RPS 有效区（RPS 输入保持激活的距离）必须大于从 RP\_FAST 减速为 RP\_SLOW 所需的距离。如果距离过短，运动轴将生成一个错误。

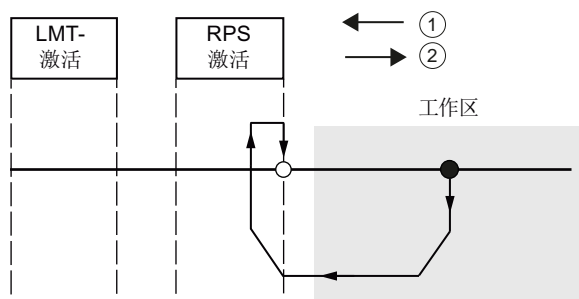
---

**定义运动曲线**

1. 在运动曲线定义画面中，单击新曲线按钮可启用定义曲线。
2. 选择需要的操作模式：
  - 对于绝对位置曲线：  
填写目标速度和结束位置。  
如果需要多步，请单击“新建步”(New Step) 按钮并根据需要输入步信息。
  - 对于相对位置曲线：  
填写目标速度和结束位置。  
如果需要多步，请单击“新建步”(New Step) 按钮并根据需要输入步信息。
  - 对于单速连续转动：  
在编辑框中输入目标速度值。  
选择旋转方向。  
如果希望使用 RPS 输入结束单速连续转动，请单击该复选框。  
填写 RPS 输入激活后要移动的距离（必须使能 RPS 输入）。
  - 对于双速连续旋转（必须使能 RPS 输入）：  
在编辑框中输入 RPS 未激活时的目标速度值。  
在编辑框中输入 RPS 激活时的目标速度值。  
选择旋转方向。  
若要使用 TRIG 输入结束双速连续转动，请单击该复选框。（必须使能 TRIG 输入）  
填写激活 TRIG 输入后要移动的距离。
3. 定义执行指定运动所需的任意多个曲线和步。

**完成组态**

1. 完成运动轴操作组态后，只需单击“生成”(Generate) 即可。  
运动向导会执行以下任务：
  - 将轴组态和曲线表插入 CPU 程序的系统块和数据块
  - 为运动参数创建一个全局符号表
  - 将运动指令子例程添加到项目程序块，之后即可在应用中使用这些指令
2. 要修改任何组态或曲线信息，可再次运行运动向导。

---

**说明**

由于运动向导会对程序块、数据块和系统块进行更改，因此必须将这三种块都下载到 CPU 中。否则，运动轴将无法得到正常操作所需的所有程序组件。

---



### 14.4.3 运动向导为运动轴创建的子例程

除了每次扫描时都必须激活的 `AXISx_CTRL` 外，每个动作都必须确保一次只有一个运动控制子例程处于激活状态。每个运动子例程都有“`AXISx_`”前缀，其中“`x`”代表轴通道编号。共有 13 个运动控制子例程。

| 运动控制子例程                              | 说明                           |
|--------------------------------------|------------------------------|
| <code>AXISx_CTRL</code><br>(页 803)   | 提供轴的初始化和全面控制                 |
| <code>AXISx_MAN</code><br>(页 804)    | 用于轴的手动模式操作                   |
| <code>AXISx_GOTO</code><br>(页 806)   | 命令轴转到指定位置                    |
| <code>AXISx_RUN</code><br>(页 808)    | 命令轴执行已组态的运动曲线                |
| <code>AXISx_RSEEK</code><br>(页 809)  | 启动参考点查找操作                    |
| <code>AXISx_LDOFF</code><br>(页 810)  | 建立一个偏移参考点位置的新零点位置            |
| <code>AXISx_LDPOS</code><br>(页 811)  | 将轴位置更改为新值                    |
| <code>AXISx_SRATE</code><br>(页 812)  | 修改已组态的加速、减速和急停补偿时间           |
| <code>AXISx_DIS</code><br>(页 813)    | 控制 DIS 输出                    |
| <code>AXISx_CFG</code><br>(页 814)    | 根据需要读取组态块并更新轴设置              |
| <code>AXISx_CACHE</code><br>(页 815)  | 预先缓冲已组态的运动曲线                 |
| <code>AXISx_RDPOS</code><br>(页 816)  | 返回当前轴位置                      |
| <code>AXISx_ABSPOS</code><br>(页 817) | 通过 SINAMICS V90 伺服驱动器读取绝对位置值 |

---

**说明**

运动控制子例程使程序所需的存储空间增加多达 1700 个字节。可以删除未使用的运动控制子例程来降低所需的存储空间。为防止生成不需要的运动控制子例程，请为运动控制向导的“组件”(Components) 节点中不需要的子例程，取消选中“生成”(Generate) 框。要恢复生成特定的运动控制子例程，请再次启动运动控制向导，导航到“组件”(Components) 节点，然后为该子例程选中“生成”(Generate) 框。单击“生成”(Generate) 按钮以重建由向导生成的子例程。

---

**另请参见**

使用运动控制向导 (页 775)

**14.4.3.1 运动控制子例程使用准则**

必须确保在同一时间仅有一条运动控制子例程激活。

只要循环调用中断，便可在中断例程中执行 `AXISx_RUN` 和 `AXISx_GOTO`。但是，如果运动轴正在处理另一个命令，则切勿尝试在中断例程中启动运动控制子例程。如果在中断例程中启动子例程，则可使用 `AXISx_CTRL` 子例程的输出来监视运动轴是否完成移动。

运动控制向导根据所选的度量系统自动组态速度参数 (`Speed` 和 `C_Speed`) 和位置参数 (`Pos` 或 `C_Pos`) 的值。对于脉冲，这些参数为 `DINT` 值。对于工程单位，这些参数是所选单位类型对应的 `REAL` 值。例如：如果选择厘米 (cm)，则以厘米为单位将位置参数存储为 `REAL` 值并以厘米/秒 (cm/sec) 为单位将速度参数存储为 `REAL` 值。

使用运动控制子例程时的一些“生成”准则如下：

- 要在每次扫描时执行子例程，请在程序中插入 `AXISx_CTRL` 子例程并使用 `SM0.0` 触点。
- 要指定运动到绝对位置，必须首先使用 `AXISx_RSEEK` 或 `AXISx_LDPOS` 子例程建立零位置。
- 要根据程序输入移动到特定位置，请使用 `AXISx_GOTO` 子例程。
- 要运行通过运动控制向导组态的运动曲线，请使用 `AXISx_RUN` 子例程。

## 14.4.3.2 AXISx\_CTRL 子例程

表格 14-6 AXISx\_CTRL

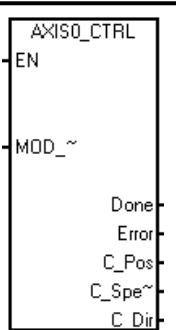
| LAD/FBD   | STL  | 说明   |
|---|--|--|
|  | <pre>CALL AXISx_CTRL, MOD_EN, Done, Error, C_Pos, C_Speed, C_Dir</pre> | <p>AXISx_CTRL 子例程（控制）启用和初始化运动轴，方法是自动命令运动轴每次 CPU 更改为 RUN 模式时加载组态/曲线表。</p> <p>项目中每条运动轴仅使用该子例程一次，并确保程序在每次扫描时调用此子例程。使用 SM0.0（始终开启）作为 EN 参数的输入。</p> <p>该子例程也用于初始化轴组中的运动轴。</p> |

表格 14-7 AXISx\_CTRL 子例程的参数

| 输入/输出         | 数据类型      | 操作数                                  |
|---------------|-----------|--------------------------------------|
| MOD_EN        | BOOL      | I、Q、V、M、SM、S、T、C、L、能流                |
| Done、C_Dir    | BOOL      | I、Q、V、M、SM、S、T、C、L                   |
| Error         | BYTE      | IB、QB、VB、MB、SMB、SB、LB、AC、*VD、*AC、*LD |
| C_Pos、C_Speed | DINT、REAL | ID、QD、VD、MD、SMD、SD、LD、AC、*VD、*AC、*LD |

MOD\_EN 参数必须开启，才能启用其它运动控制子例程向运动轴发送命令。如果 MOD\_EN 参数关闭，则运动轴将中止进行中的任何指令并执行减速停止。

## 说明

## 中止轴组直线插补运动

要中止轴组直线插补运动，可关闭任何 AXISx\_CTRL 子例程的 MOD\_EN 参数。轴组将沿规划的运动路径减速停止。

AXISx\_CTRL 子例程的输出参数提供运动轴的当前状态。

当运动轴完成任何一个子例程时，Done 参数会开启。

Error 参数 (页 842) 包含该子例程的结果。

C\_Pos 参数表示运动轴的当前位置。根据测量单位，该值是脉冲数 (DINT) 或工程单位数 (REAL)。

14.4 使用运动轴

C\_Speed 参数提供运动轴的当前速度。如果组态脉冲的运动轴测量系统，则 C\_Speed 为一个 DINT 数值，具体为每秒钟的脉冲数目。如果组态工程组态单元的测量系统，C\_Speed 是一个 REAL 数值，具体为每秒钟的所选工程组态单元数目 (REAL)。

C\_Dir 参数表示电机的当前方向：

- 信号状态 0 = 正向
- 信号状态 1 = 反向

**说明**

运动轴仅在电源开启或接到指令加载组态时读取组态/曲线表。

- 使用运动控制向导修改组态时，AXISx\_CTRL 子例程会自动命令运动轴在每次 CPU 更改为 RUN 模式时加载组态/曲线表。
- 使用运动控制面板修改组态时，单击“更新组态”(Update Configuration) 按钮，命令运动轴将加载新组态/曲线表。
- 使用其它方法修改组态时，还需向运动轴发出一个 AXISx\_CFG 命令，加载组态/曲线表。否则，运动轴会继续使用旧组态/曲线表。

14.4.3.3 AXISx\_MAN 子例程

表格 14-8 AXISx\_MAN

| LAD/FBD | STL  | 说明  |
|---------|--|---|
|         | <pre>CALL AXISx_MAN, RUN, JOG_P, JOG_N, Speed, Dir, Error, C_Pos, C_Speed, C_Dir</pre> | <p>AXISx_MAN 子例程（手动模式）将运动轴置为手动模式。这允许电机按不同的速度运行，或沿正向或负向慢进。</p> <p>您在同一时间仅能启用 RUN、JOG_P 或 JOG_N 输入之一。</p> |

表格 14-9 AXISx\_MAN 子例程的参数

| 输入/输出               | 数据类型          | 操作数   |
|---------------------|---------------|---|
| RUN、JOG_P、<br>JOG_N | BOOL          | I、Q、V、M、SM、S、T、C、L、能流                       |
| Speed               | DINT、<br>REAL | ID、QD、VD、MD、SMD、SD、LD、AC、*VD、*AC、<br>*LD、常数 |
| Dir、C_Dir           | BOOL          | I、Q、V、M、SM、S、T、C、L                          |
| Error               | BYTE          | IB、QB、VB、MB、SMB、SB、LB、AC、*VD、*AC、<br>*LD    |
| C_Pos、C_Speed       | DINT、<br>REAL | ID、QD、VD、MD、SMD、SD、LD、AC、*VD、*AC、<br>*LD    |

启用 RUN（运行/停止）参数会命令运动轴加速至指定的速度（Speed 参数）和方向（Dir 参数）。您可以在电机运行时更改 Speed 参数，但 Dir 参数必须保持为常数。禁用 RUN 参数会命令运动轴减速，直至电机停止。

启用 JOG\_P（点动正向旋转）或 JOG\_N（点动反向旋转）参数会命令运动轴正向或反向点动。如果 JOG\_P 或 JOG\_N 参数保持启用的时间短于 0.5 秒，则运动轴将通过脉冲指示移动 JOG\_INCREMENT 中指定的距离。如果 JOG\_P 或 JOG\_N 参数保持启用的时间为 0.5 秒或更长，则运动轴将开始加速至指定的 JOG\_SPEED。

Speed 参数决定启用 RUN 时的速度。如果您针对脉冲组态运动轴的测量系统，则速度为 DINT 值（脉冲数/每秒）。如果您针对工程单位组态运动轴的测量系统，则速度为 REAL 值（单位数/每秒）。您可以在电机运行时更改该参数。

### 说明

运动轴可能不会对 Speed 参数的小幅更改做出响应，尤其是在组态的加速或减速时间非常短且组态的最大速度与启动/停止速度之间的差值较大时。

Dir 参数确定当 RUN 启用时移动的方向。您可以在 RUN 参数启用时更改该数值。

Error 参数 (页 842) 包含该子例程的结果。

C\_Pos 参数包含运动轴的当前位置。根据所选的测量单位，该值是脉冲数 (DINT) 或工程单位数 (REAL)。

C\_Speed 参数包含运动轴的当前速度。根据所选的测量单位，该值是脉冲数/每秒 (DINT) 或工程单位数/每秒 (REAL)。

14.4 使用运动轴

C\_Dir 参数表示电机的当前方向：

- 信号状态 0 = 正向
- 信号状态 1 = 反向

14.4.3.4 AXISx\_GOTO 子例程

表格 14-10 AXISx\_GOTO

| LAD/FBD | STL   | 说明                         |
|---------|---|----------------------------|
|         | <pre>CALL AXISx_GOTO, START, Pos, Speed, Mode, Abort, Done, Error, C_Pos, C_Speed</pre> | AXISx_GOTO 子例程命令运动轴转到所需位置。 |

表格 14-11 AXISx\_GOTO 子例程的参数

| 输入/输出         | 数据类型          | 操作数                                     |
|---------------|---------------|---|
| START         | BOOL          | I、Q、V、M、SM、S、T、C、L、能流                   |
| Pos、Speed     | DINT、<br>REAL | ID、QD、VD、MD、SMD、SD、LD、AC、*VD、*AC、*LD、常数 |
| Mode          | BYTE          | IB、QB、VB、MB、SMB、SB、LB、AC、*VD、*AC、*LD、常数 |
| Abort、Done    | BOOL          | I、Q、V、M、SM、S、T、C、L                      |
| Error         | BYTE          | IB、QB、VB、MB、SMB、SB、LB、AC、*VD、*AC、*LD    |
| C_Pos、C_Speed | DINT、<br>REAL | ID、QD、VD、MD、SMD、SD、LD、AC、*VD、*AC、*LD    |

开启 EN 位会启用此子例程。确保 EN 位保持开启，直至 DONE 位指示子例程执行已经完成。开启 START 参数会向运动轴发出 GOTO 命令。对于在 START 参数开启且运动轴当前不繁忙时执行的每次扫描，该子例程向运动轴发送一个 GOTO 命令。为了确保仅发送了一个 GOTO 命令，请使用边沿检测元素用脉冲方式开启 START 参数。

Pos 参数包含一个数值，指示要移动的位置（绝对移动）或要移动的距离（相对移动）。根据所选的测量单位，该值是脉冲数 (DINT) 或工程单位数 (REAL)。

Speed 参数确定该移动的最高速度。根据所选的测量单位，该值是脉冲数/每秒 (DINT) 或工程单位数/每秒 (REAL)。

Mode 参数选择移动的类型：

- 0: 绝对位置
- 1: 相对位置
- 2: 单速连续正向旋转
- 3: 单速连续反向旋转

当运动轴完成此子例程时，Done 参数会开启。

开启 Abort 参数会命令运动轴停止执行此命令并减速，直至电机停止。

Error 参数 (页 842) 包含该子例程的结果。

C\_Pos 参数包含运动轴的当前位置。根据测量单位，该值是脉冲数 (DINT) 或工程单位数 (REAL)。

C\_Speed 参数包含运动轴的当前速度。根据所选的测量单位，该值是脉冲数/每秒 (DINT) 或工程单位数/每秒 (REAL)。

## 超驰

正在运行的 AXISx\_GOTO 指令可由其它 AXISx\_GOTO 指令超驰。仅当在绝对或相对模式时，AXISx\_GOTO 指令才支持超驰功能。

超驰功能可用于更改正在运行的 AXISx\_GOTO 指令的速度、位置和运动模式。触发超驰后，

- 如果速度已更改，CPU 将加速或减速，以达到新的目标速度。
- 如果运动方向改为相反方向，CPU 将减速至停止，然后再沿更改的方向运动。
- 超驰中的无效组态，将打断当前的运动。

可通过以下两种方式触发超驰：

- 通过上升沿，重新激活正在运行的 AXISx\_GOTO 指令。
- 运行 AXISx\_GOTO 指令时，激活另一个 AIXSx\_GOTO 指令。

14.4.3.5 AXISx\_RUN 子例程

表格 14-12 AXISx\_RUN

| LAD/FBD | STL  | 说明   |
|---------|--|--|
|         | <pre>CALL AXISx_RUN, START, Profile, Abort, Done, Error, C_Profile, C_Step, C_Pos, C_Speed</pre> | <p>AXISx_RUN 子例程（运行曲线）命令运动轴按照存储在组态/曲线表的特定曲线执行运动操作。</p> |

表格 14-13 AXISx\_RUN 子例程的参数

| 输入/输出                  | 数据类型      | 操作数                                     |
|------------------------|-----------|---|
| START                  | BOOL      | I、Q、V、M、SM、S、T、C、L、能流                   |
| Profile                | BYTE      | IB、QB、VB、MB、SMB、SB、LB、AC、*VD、*AC、*LD、常数 |
| Abort、Done             | BOOL      | I、Q、V、M、SM、S、T、C、L                      |
| Error、C_Profile、C_Step | BYTE      | IB、QB、VB、MB、SMB、SB、LB、AC、*VD、*AC、*LD    |
| C_Pos、C_Speed          | DINT、REAL | ID、QD、VD、MD、SMD、SD、LD、AC、*VD、*AC、*LD    |

开启 EN 位会启用此子例程。确保 EN 位保持开启，直至 Done 位指示子例程执行已经完成。

开启 START 参数将向运动轴发出 RUN 命令。对于在 START 参数开启且运动轴当前不繁忙时执行的每次扫描，该子例程向运动轴发送一个 RUN 命令。为了确保仅发送了一个命令，请使用边沿检测元素用脉冲方式开启 START 参数。

Profile 参数包含运动曲线的编号或符号名称。“Profile”输入必须介于 0 - 31。否则子例程将返回错误。

开启 Abort 参数会命令运动轴停止当前曲线并减速，直至电机停止。

当运动轴完成此子例程时，Done 参数会开启。

Error 参数 (页 842)包含该子例程的结果。

C\_Profile 参数包含运动轴当前执行的曲线。



C\_Step 参数包含目前正在执行的曲线步。

C\_Pos 参数包含运动轴的当前位置。根据测量单位，该值是脉冲数 (DINT) 或工程单位数 (REAL)。

C\_Speed 参数包含运动轴的当前速度。根据所选的测量单位，该值是脉冲数/每秒 (DINT) 或工程单位数/每秒 (REAL)。

#### 14.4.3.6 AXISx\_RSEEK 子例程

表格 14-14 AXISx\_RSEEK

| LAD/FBD   | STL   | 说明  |
|---|---|---|
|  | <pre>CALL AXISx_RSEEK, START, Done, Error</pre> | <p>AXISx_RSEEK 子例程（搜索参考点位置）使用组态/曲线表中的搜索方法启动参考点搜索操作。运动轴找到参考点且运动停止后，运动轴将 RP_OFFSET 参数值载入当前位置。</p> <p>在运动轴组中，该子例程也用于为轴组中的每个轴执行参考点搜索操作。</p> |

表格 14-15 AXISx\_RSEEK 子例程的参数

| 输入/输出 | 数据类型 | 操作数                                  |
|-------|------|--------------------------------------|
| START | BOOL | I、Q、V、M、SM、S、T、C、L、能流                |
| Done  | BOOL | I、Q、V、M、SM、S、T、C、L                   |
| Error | BYTE | IB、QB、VB、MB、SMB、SB、LB、AC、*VD、*AC、*LD |

RP\_OFFSET 的默认值为 0。可使用运动向导、运动控制面板或 AXISx\_LD OFF（加载偏移量）子例程来更改 RP\_OFFSET 值。

开启 EN 位会启用此子例程。确保 EN 位保持开启，直至 Done 位指示子例程执行已经完成。

开启 START 参数将向运动轴发出 RSEEK 命令。对于在 START 参数开启且运动轴当前不繁忙时执行的每次扫描，该子例程向运动轴发送一个 RSEEK 命令。为了确保仅发送了一个命令，请使用边沿检测元素用脉冲方式开启 START 参数。

当运动轴完成此子例程时，Done 参数会开启。

Error 参数 (页 842) 包含该子例程的结果。

## 14.4.3.7 AXISx\_LDOFF 子例程

表格 14-16 AXISx\_LDOFF

| LAD/FBD   | STL   | 说明   |
|---|---|--|
|  | <pre>CALL AXISx_LDOFF, START, Done, Error</pre> | <p>AXISx_LDOFF 子例程（加载参考点偏移量）建立一个与参考点处于不同位置的新的零位置。</p> <p>在执行该子例程之前，您必须首先确定参考点的位置。您还必须将机器移至起始位置。当子例程发送 LDOFF 命令时，运动轴计算起始位置（当前位置）与参考点位置之间的偏移量。运动轴然后将算出的偏移量存储到 RP_OFFSET 参数并将当前位置设为 0。这将起始位置建立为零位置。</p> <p>如果电机失去对位置的追踪（例如断电或手动更换电机的位置），您可以使用 AXISx_RSEEK 子例程自动重新建立零位置。</p> |

表格 14-17 AXISx\_LDOFF 子例程的参数

| 输入/输出 | 数据类型 | 操作数                                  |
|-------|------|--------------------------------------|
| START | BOOL | I、Q、V、M、SM、S、T、C、L、能流                |
| Done  | BOOL | I、Q、V、M、SM、S、T、C、L                   |
| Error | BYTE | IB、QB、VB、MB、SMB、SB、LB、AC、*VD、*AC、*LD |

开启 EN 位会启用此子例程。确保 EN 位保持开启，直至 Done 位指示子例程执行已经完成。

开启 START 参数将向运动轴发出 LDOFF 命令。对于在 START 参数开启且运动轴当前不繁忙时执行的每次扫描，该子例程向运动轴发送一个 LDOFF 命令。为了确保仅发送了一个命令，请使用边沿检测元素用脉冲方式开启 START 参数。

当运动轴完成此子例程时，Done 参数会开启。

Error 参数 (页 842)包含该子例程的结果。

## 14.4.3.8 AXISx\_LDPOS 子例程

表格 14-18 AXISx\_LDPOS

| LAD/FBD   | STL   | 说明   |
|---|---|--|
|  | <pre>CALL AXISx_LDPOS, START, New_Pos, Done, Error, C_Pos</pre> | <p>AXISx_LDPOS 子例程（加载位置）将运动轴中的当前位置值更改为新值。您还可以使用本子例程为任何绝对移动命令建立一个新的零位置。</p> |

表格 14-19 AXISx\_LDPOS 子例程的参数

| 输入/输出         | 数据类型          | 操作数                                  |
|---------------|---------------|--------------------------------------|
| START         | BOOL          | I、Q、V、M、SM、S、T、C、L、能流                |
| New_Pos、C_Pos | DINT、<br>REAL | ID、QD、VD、MD、SMD、SD、LD、AC、*VD、*AC、*LD |
| Done          | BOOL          | I、Q、V、M、SM、S、T、C、L                   |
| Error         | BYTE          | IB、QB、VB、MB、SMB、SB、LB、AC、*VD、*AC、*LD |

开启 EN 位会启用此子例程。确保 EN 位保持开启，直至 Done 位指示子例程执行已经完成。

开启 START 参数将向运动轴发出 LDPOS 命令。对于在 START 参数开启且运动轴当前不繁忙时执行的每次扫描，该子例程向运动轴发送一个 LDPOS 命令。为了确保仅发送了一个命令，请使用边沿检测元素用脉冲方式开启 START 参数。

New\_Pos 参数提供新值，用于取代运动轴报告和用于绝对移动的当前位置值。根据测量单位，该值是脉冲数 (DINT) 或工程单位数 (REAL)。

当运动轴完成此子例程时，Done 参数会开启。

Error 参数 (页 842) 包含该子例程的结果。

C\_Pos 参数包含运动轴的当前位置。根据测量单位，该值是脉冲数 (DINT) 或工程单位数 (REAL)。

## 14.4.3.9 AXISx\_SRATE 子例程

表格 14-20 AXISx\_SRATE

| LAD/FBD | STL  | 说明                                      |
|---------|--|---|
|         | <pre>CALL AXISx_SRATE, START, ACCEL_Time, DECEL_Time, JERK_Time, Done, Error</pre> | AXISx_SRATE 子例程（设置速率）命令运动轴更改加速、减速和急停时间。 |

表格 14-21 AXISx\_SRATE 子例程的参数

| 输入/输出                                   | 数据类型 | 操作数   |
|---|------|---|
| START                                   | BOOL | I、Q、V、M、SM、S、T、C、L                          |
| ACCEL_Time、<br>DECEL_Time、<br>JERK_Time | DINT | ID、QD、VD、MD、SMD、SD、LD、AC、*VD、<br>*AC、*LD、常数 |
| Done                                    | BOOL | I、Q、V、M、SM、S、T、C、L                          |
| Error                                   | BYTE | IB、QB、VB、MB、SMB、SB、LB、AC、*VD、<br>*AC、*LD    |

开启 EN 位会启用此子例程。确保 EN 位保持开启，直至 Done 位指示子例程执行已经完成。

开启 START 参数会将新时间值复制到组态/曲线表中，并向运动轴发出一个 SRATE 命令。对于在 START 参数开启且运动轴当前不繁忙时执行的每次扫描，该子例程向运动轴发送一个 SRATE 命令。为了确保仅发送了一个命令，请使用边沿检测元素用脉冲方式开启 START 参数。

ACCEL\_Time、DECEL\_Time 和 JERK\_Time 参数用于确定新的加速时间、减速时间以及急停时间，单位为毫秒 (ms)。

当运动轴完成此子例程时，Done 参数会开启。

Error 参数 (页 842) 包含该子例程的结果。

## 14.4.3.10 AXISx\_DIS 子例程

表格 14-22 AXISx\_DIS

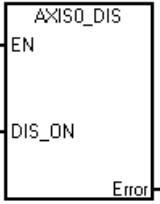
| LAD/FBD   | STL                                      | 描述   |
|---|--|--|
|  | <pre>CALL AXISx_DIS, DIS_ON, Error</pre> | <p>AXISx_DIS 子例程将运动轴的 DIS 输出打开或关闭。这样，可使用 DIS 输出禁用或启用电机控制器。如果在运动轴中使用 DIS 输出，可以在每次扫描时调用该子例程，或者仅在需要更改 DIS 输出值时进行调用。</p> |

表格 14-23 AXISx\_DIS 子例程的参数

| 输入/输出  | 数据类型 | 操作数                                  |
|--------|------|--------------------------------------|
| DIS_ON | BOOL | I、Q、V、M、SM、S、T、C、L、能流                |
| Error  | BYTE | IB、QB、VB、MB、SMB、SB、LB、AC、*VD、*AC、*LD |

当 EN 位打开以启用子例程时，DIS\_ON 参数控制运动轴的 DIS 输出。

**说明**

如果未在运动控制向导中定义“DIS”输出，AXISx\_DIS 子例程将返回错误。

**说明**

AXISx\_DIS 子例程不能用于控制已组态的轴组。在轴组直线插补运动中使用 AXISx\_DIS 子例程将提示错误消息。

Error 参数 (页 842) 包含该子例程的结果。

## 14.4.3.11 AXISx\_CFG 子例程

表格 14-24 AXISx\_CFG

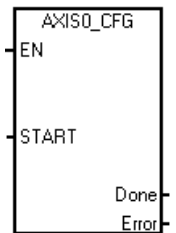
| LAD/FBD   | STL   | 说明   |
|---|---|--|
|  | <pre>CALL AXISx_CFG, START, Done, Error</pre> | <p>AXISx_CFG 子例程（重新加载组态）命令运动轴从组态/曲线表指针指定的位置读取组态块。运动轴然后将新组态与现有组态进行比较，并执行任何所需的设置更改或重新计算。</p> |

表格 14-25 AXISx\_CFG 子例程的参数

| 输入/输出 | 数据类型 | 操作数                                  |
|-------|------|--------------------------------------|
| START | BOOL | I、Q、V、M、SM、S、T、C、L、能流                |
| Done  | BOOL | I、Q、V、M、SM、S、T、C、L                   |
| Error | BYTE | IB、QB、VB、MB、SMB、SB、LB、AC、*VD、*AC、*LD |

开启 EN 位会启用此子例程。确保 EN 位保持开启，直至 Done 位指示子例程执行已经完成。

开启 START 参数将向运动轴发出 CFG 命令。对于在 START 参数开启且运动轴当前不繁忙时执行的每次扫描，该子例程向运动轴发送一个 CFG 命令。为了确保仅发送了一个命令，请使用边沿检测元素用脉冲方式开启 START 参数。

当运动轴完成此子例程时，Done 参数会开启。

Error 参数 (页 842)包含该子例程的结果。

## 14.4.3.12 AXISx\_CACHE 子例程

表格 14-26 AXISx\_CACHE

| LAD/FBD   | STL  | 说明   |
|---|--|--|
|  | <pre>CALL AXISx_CACHE, START, Profile, Done, Error</pre> | <p>AXISx_CACHE 子例程（缓冲曲线）命令运动曲线在执行前先缓冲。这可在执行前预先缓冲所需命令。预先缓冲可缩短从执行运动指令到开始运动的时间，并可带来一致性。</p> |

表格 14-27 AXISx\_CACHE 子例程的参数

| 输入/输出                  | 数据类型      | 操作数                                     |
|------------------------|-----------|---|
| START                  | BOOL      | I、Q、V、M、SM、S、T、C、L、能流                   |
| Profile                | BYTE      | IB、QB、VB、MB、SMB、SB、LB、AC、*VD、*AC、*LD、常数 |
| Abort、Done             | BOOL      | I、Q、V、M、SM、S、T、C、L                      |
| Error、C_Profile、C_Step | BYTE      | IB、QB、VB、MB、SMB、SB、LB、AC、*VD、*AC、*LD    |
| C_Pos、C_Speed          | DINT、REAL | ID、QD、VD、MD、SMD、SD、LD、AC、*VD、*AC、*LD    |

开启 EN 位会启用此子例程。确保 EN 位保持开启，直至 Done 位指示子例程执行已经完成。

开启 START 参数将向运动轴发出 CACHE 命令。对于在 START 参数开启且运动轴当前不繁忙时执行的每次扫描，该子例程向运动轴发送一个 CACHE 命令。为了确保仅发送了一个命令，请使用边沿检测元素用脉冲方式开启 START 参数。

Profile 参数包含运动曲线的编号或符号名称。“Profile”输入必须介于 0 - 31。否则子例程将返回错误。

当运动轴完成此子例程时，Done 参数会开启。

Error 参数 (页 842) 包含该子例程的结果。

## 14.4.3.13 AXISx\_RDPOS 子例程

表格 14-28 AXISx\_RDPOS

| LAD/FBD   | STL                                       | 说明                        |
|---|---|---------------------------|
|  | <pre>CALL AXISx_RDPOS, Error, I_Pos</pre> | AXISx_RDPOS 子例程返回当前运动轴位置。 |

表格 14-29 AXISx\_RDPOS 子例程的参数

| 输入/输出 | 数据类型      | 操作数                                  |
|-------|-----------|--------------------------------------|
| Error | BYTE      | IB、QB、VB、MB、SMB、SB、LB、AC、*VD、*AC、*LD |
| I_Pos | DINT、REAL | ID、QD、VD、MD、SMD、SD、LD、AC、*VD、*AC、*LD |

开启 EN 位会启用此子例程。

Error 参数 (页 842)包含该子例程的结果。

I\_Pos 参数包含当前运动轴位置。

### 说明

执行此命令将返回轴当前的实际位置。AXISx\_CTRL 和 AXISx\_GOTO 等其它运动控制子例程中提供的位置状态值将定期进行更新。因此，通过其它命令报告的位置值与通过该命令报告的位置值可能会略有不同，但这是正常现象。



## 14.4.3.14 AXISx\_ABSPOS 子例程

表格 14-30 AXISx\_ABSPOS

| LAD/FBD | STL   | 说明   |
|---------|---|--|
|         | <pre>CALL AXISx_ABSPOS, START, RDY, INP, Res, Drive, Port, Done, Error, D_Pos</pre> | <p>AXISx_ABSPOS 子例程通过特定的 Siemens 伺服驱动器（例如 V90）读取绝对位置。读取绝对位置值的目的是为了更新运动轴中的当前位置值。在将 SINAMICS V90 伺服驱动器与安装了绝对值编码器的 SIMOTICS-1FL6 伺服电机结合使用时，支持此功能。</p> |

表格 14-31 AXISx\_ABSPOS 子例程的参数

| 输入/输出   | 数据类型 | 操作数                                     |
|---------|------|---|
| START   | BOOL | I、Q、V、M、SM、S、T、C、L、能流                   |
| RDY、INP | BOOL | I、Q、V、M、SM、S、T、C、L                      |
| Res     | DINT | ID、QD、VD、MD、SMD、SD、LD、AC、*VD、*AC、*LD、常数 |
| Drive   | BYTE | IB、QB、VB、MB、SMB、SB、LB、AC、*VD、*AC、*LD、常数 |
| Port    | BYTE | IB、QB、VB、MB、SMB、SB、LB、AC、*VD、*AC、*LD、常数 |
| Done    | BOOL | I、Q、V、M、SM、S、T、C、L                      |
| Error   | BYTE | IB、QB、VB、MB、SMB、SB、LB、AC、*VD、*AC、*LD    |
| D_Pos   | REAL | ID、QD、VD、MD、SMD、SD、LD、AC、*VD、*AC、*LD    |

开启 EN 位会启用此子例程。确保 EN 位保持开启，直至 DONE 位指示子例程执行已经完成。

开启 START 参数可通过指定驱动器获取当前绝对位置。为了确保仅执行一项当前位置读取操作，请使用边沿检测元素以脉冲方式开启 START 参数。

---

## 14.4 使用运动轴

RDY 参数指示伺服驱动器处于就绪状态，而该状态通常通过驱动器的数字输出信号提供。仅当该参数开启时，此例程才会通过驱动器读取绝对位置。

INP 参数指示电机处于静止状态，而该状态通常通过驱动器的数字输出信号提供。仅当该参数开启时，此例程才会通过驱动器读取绝对位置。

Res 参数必须设置为与伺服电机相连的绝对编码器的分辨率。例如，连有绝对编码器的 SIMOTICS S-1FL6 伺服电机的单匝分辨率为 20 位或 1048576。

将 Drive 参数设置为与要通过该子例程访问的伺服驱动器的 RS485 地址相匹配。各驱动器的有效地址是 0 至 31。

将 Port 参数设置为指示要用于与伺服驱动器通信的 CPU 端口：

- 0: 板载 RS485 端口（端口 0）
- 1: RS485/RS232 信号板（如存在，端口 1）

在子例程的工作完成时，Done 参数会开启。

Error 参数 (页 842) 包含该子例程的结果。

D\_Pos 参数包含由伺服驱动器返回的当前绝对位置。

---

### 说明

要使用该子程序，必须根据工程单位组态运动轴的测量系统设置。

---

### 说明

#### 附加子程序

在向导组态中启动位置读取功能时，运动向导还将创建 ABSPOS\_SBR 和 ABSPOS\_INT 子程序以从驱动读取绝对位置。

---

### 14.4.4 使用 AXISx\_ABSPOS 子程序从 SINAMICS 伺服驱动读取绝对位置

以下各节介绍如何在项目中使用 AXISx\_ABSPOS 子程序从 SINAMICS V90 伺服驱动读取绝对位置。

## 14.4.4.1 AXISx\_ABSPOS 和 AXISx\_LDPOS 子程序应用示例

若是 START 参数启用，则只有成功执行 AXISx\_ABSPOS 子程序（Done 参数 = ON 和 Error 参数 = “无错误”），绝对位置才有效。子程序在 START 输入禁用状态下执行时，Error 和 D\_Pos 参数恢复为默认值，此时必须在程序中加入在子程序执行完成时捕获有效绝对位置值的指令。

表格 14-32 示例：使用 AXISx\_ABSPOS 子程序从 SINAMICS V90 伺服驱动读取绝对位置。

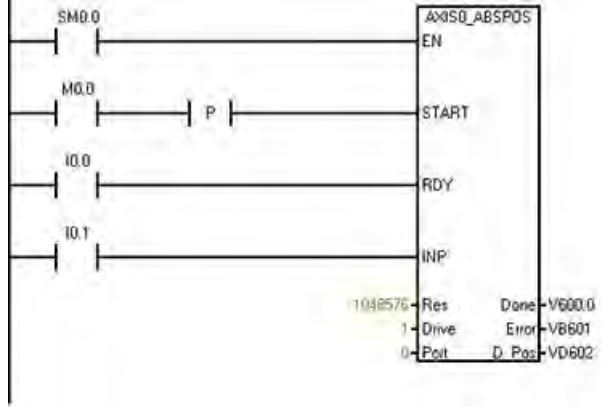
| LAD/FBD  | 说明                | STL   |
|--|-------------------|---|
| <p>程序段 1:</p>  | <p>从驱动读取伺服位置。</p> | <pre>LD SM0.0 = L60.0 LD M0.0 EU = L63.7 LD I0.0 = L63.6 LD I0.1 = L63.5 LD L60.0 CALL AXIS0_ABSPOS, L63.7, L63.6, L63.5, 1048576, 1, 0, V600.0, VB601, VD602</pre> |

14.4 使用运动轴

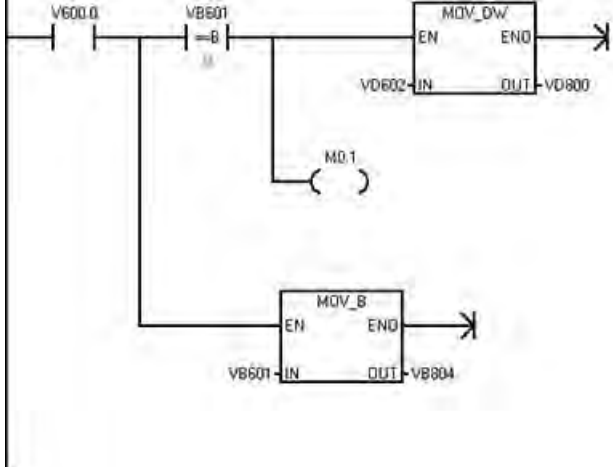
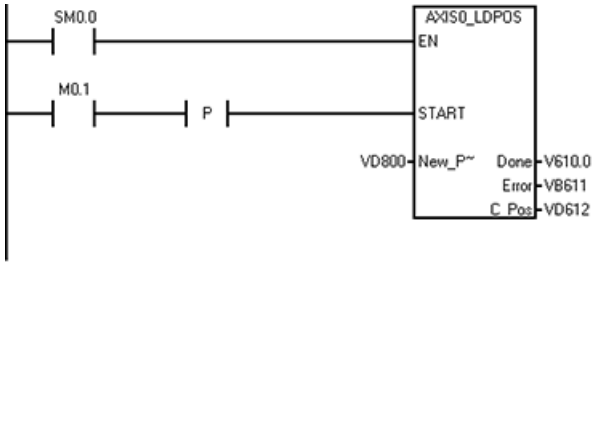
|  |                                   |  |
|--|-----------------------------------|--|
| <p>程序段 2:</p>   | <p>操作完成后，捕获错误代码；如无错误，则捕获伺服位置。</p> | <pre>LD V600.0 LPS AB= VB601, 0 MOVD VD602, VD800 = M0.1 LPP MOVB VB601, VB804</pre>                         |
| <p>程序段 3:</p>  | <p>将运动轴的当前位置更新为捕获的伺服位置值。</p>      | <pre>LD SM0.0 = L60.0 LD M0.1 EU = L63.7 LD L60.0 CALL AXIS0_LDPOS, L63.7, VD800, V610.0, VB611, VD612</pre> |

14.4.4.2 互连

数字量 I/O

请参见 *SINAMICS V90/SIMOTICS S-1FL6 操作指令* 文档中的“PLC 连接示例”部分，以获取在 S7-200 SMART CPU 和 V90 伺服驱动之间连接建议的数字量控制信号所用的接线图。

通信

AXISx\_ABSPOS 子程序使用两个设备之间 RS485 链路上的串行通信从驱动获取位置数据。因此，使用电缆连接 S7-200 SMART CPU（或，用户的 CPU 型号支持时，连接 S7-200 SMART CM01 信号板）上的 RS485 端口和 V90 伺服驱动器上的 RS485 端口。

请参见 *S7-200 SMART 系统手册* 和 *SINAMICS V90/SIMOTICS S-1FL6 操作指令文档* 的相关部分，了解对 S7-200 SMART CPU 和 V90 伺服驱动上 RS485 端口的相关介绍。

### 14.4.4.3 调试

#### 控制模式

“PTI”模式是一种驱动控制模式设置，它允许通过外部脉冲串对运动速度和距离进行控制。V90 伺服驱动中的默认控制模式是基本“PTI”模式，但可通过读取“p29003”参数的值并核对该值是否为“0”来检查该模式设置。也可借助 S7-200 SMART CPU 的脉冲串输出使用复合控制模式（PTI/S 和 PTI/T）。一些高级功能不属于本文档的讨论范围。请参见 *SINAMICS V90/SIMOTICS S-1FL6 操作指令文档*，获取这些功能的帮助信息。

#### 设定值脉冲输入通道

为使用 S7-200 SMART CPU 的数字量输出正确操作，必须在 V90 伺服驱动中为设定值脉冲输入通道参数选择“24 V DC 单端脉冲串输入”（参数“p29014”= 1）。

#### 设定值脉冲串输入格式

确保 CPU 的运动轴输出相位和极性设置（在 STEP 7-Micro/WIN SMART 运动向导的“方向控制”(Directional Control)对话框中设置）与 V90 伺服驱动的设定值脉冲串输入格式设置（参数“p29010”）一致。

#### 共同的工程单位基础

使用 S7-200 SMART CPU 上的运动轴控制伺服电机的运动速度和距离时，必须在运动轴 (CPU) 和驱动之间定义共同的工程单位。

下图显示了运动系统的组成部分：

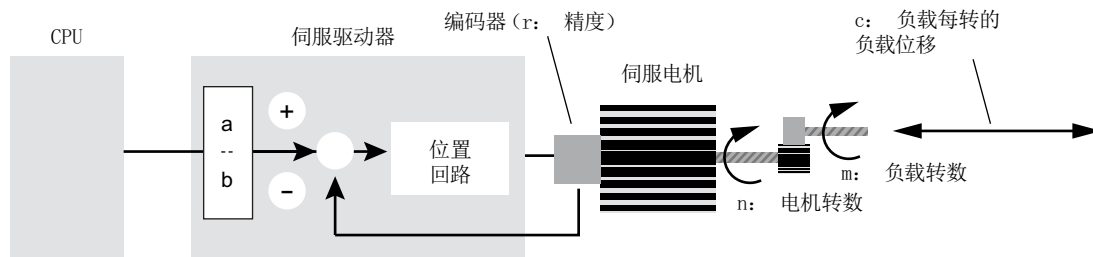

要在 CPU 和伺服驱动之间定义共同的工程单位，必须在调试系统时考虑以下运动系统变量：

## 电子齿轮

在 V90 伺服驱动中，“a”和“b”的值决定驱动的电子齿轮传动比，它表示的是 CPU 发出的脉冲串的频率转换特性。由于来自 S7-200 SMART CPU 运动轴的最大脉冲频率是 100 kHz，而装有绝对编码器的 SIMOTICS S-1FL6 伺服电机的编码器分辨率为  $2^{20}$  脉冲/转，因此在许多应用中，借助驱动的电子齿轮特性可能实现更高的电机转速。例如，要相对于供给驱动的 CPU 脉冲串频率，在伺服电机内实现 10x 的设定值脉冲频率增量，则必须将电子齿轮传动比设置为“10:1”。

在 V90 伺服驱动中，通过参数“p29012[0]”设置电子齿轮传动比的分子（“a”），通过参数“p29013”设置传动比的分母（“b”）。另外，在使用电子齿轮时，请将参数“p29011”设为“0”。在 V90 伺服驱动中，电子齿轮传动比 (a/b) 的有效范围在“0.02”和“200”之间。

更多信息请参见 *SINAMICS V90/SIMOTICS S-1FL6 操作指令文档* 的“电子齿轮传动比”部分。

## 机械因素

“m”和“n”值构成负载转数和电机转数间的机械关系，适用于使用齿轮机构的情况。若 V90 驱动处于“PTI”模式下，其内部机械齿轮传动比参数固定为“1:1”，但实际的“m”和“n”值对于为运动轴确定正确的工程单位转换因子非常重要，如下文所述。

“c”值构成负载运动（以指定工程单位表示）和负载转数的关系。“负载每转移动 20 cm”和“负载每转转动 360 度”便是该转换因子的示例。

## 编码器分辨率

“r”值是伺服电机中绝对编码器的分辨率。如上所述，装有绝对编码器的 SIMOTICS S-1FL6 伺服电机的编码器分辨率为  $2^{20}$  脉冲/转或“1048576”。当 V90 伺服驱动配上带绝对编码器的电机时，驱动将自动检测编码器类型和获取编码器分辨率。不过，必须在 AXISx\_ABSPOS 子程序的“Res”输入参数中以及下述一种工程单位换算因数计算中，指定该分辨率值。

## 运动向导中的测量系统设置

使用 STEP 7-Micro/WIN SMART 运动向导为 CPU 运动轴组态测量系统时，必须分配三个转换设置：

- 第一个设置：将 CPU 脉冲数转换为电机转数
- 第二个设置：创建基础工程单位名称
- 第三个设置：将电机转速转换为负载运动

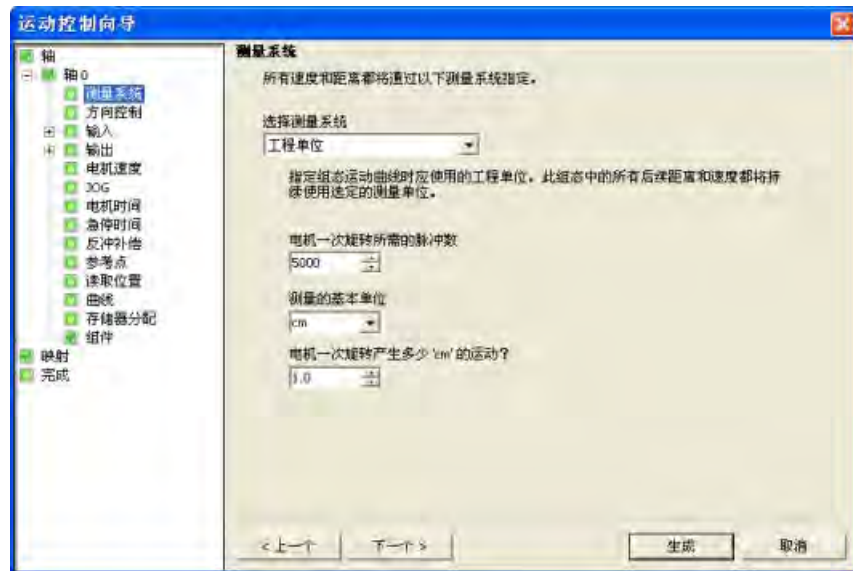

### 设置 1: “电机旋转一周所需的脉冲数”(Number of pulses required for one motor revolution)

该设置定义 CPU 脉冲数和电机转数之间的关系。正确得出该设置值的相关方程如下:

$$(1) \text{ 电机旋转一周所需的脉冲数} = r * (b / a)$$

其中, “r”= 编码器分辨率, 以编码器脉冲数/电机转表示,

“a”和“b”= 电子齿轮 (E-gear) 传动比参数 (“a”= V90 参数“p29012[0]”的值; “b”=V90 参数“p29013”的值)

例如: 如果所需的电子齿轮传动比为“128:1”并且电机绝对编码器分辨率为“2<sup>20</sup>”或“1048576”, 则:

$$\text{“电机旋转一周所需的脉冲数”} = 1048576 * (1 / 128) = 8192$$

### 设置 2: “基本测量单位”

该设置通过运动向导为速度和距离设置创建基本工程单位名称。为避免混淆, 选择的单位应与负载的工程单位匹配。例如, 如果负载移动和速度以“cm”和“cm/秒”表示, 则应选择“cm”。

### 设置 3: “电机每旋转一周产生多少“xxx”的运动?”(One motor revolution produces how many “xxx” of motion?)

该设置定义电机转数和负载运动 (以指定的工程单位如 cm 或 度表示) 之间的关系。正确得出该设置值的相关方程如下:

$$(2) \text{ 电机每旋转一周产生多少“xxx”的运动} = c * (m / n)$$

### 14.4 使用运动轴

其中，“c”=负载运动（以指定的工程单位表示）/负载转，  
“m/n”= 外部齿轮传动比（以负载转数/电机转表示）

例如，机械齿轮传动比为“1:2”并且负载每旋转一周移动 10 cm，则：

“电机每旋转一周产生多少 cm 的运动”= $10 * (1 / 2) = 5$

#### 14.4.4.4 重要事项须知

- 请勿从中断例程内部或其中调用的子程序中调用 AXISx\_ABSPOS 子程序
- 如在 CPU 项目中组态了多个运动轴，需确保控制所有轴的 AXISx\_CTRL 子程序比控制任何轴的第一个 AXISx\_ABSPOS 子程序优先执行。AXISx\_CTRL 子程序包含初始化 V 存储区的代码，程序中 AXISx\_ABSPOS 子程序的所有实例共用该存储区来管理与伺服驱动的通信。

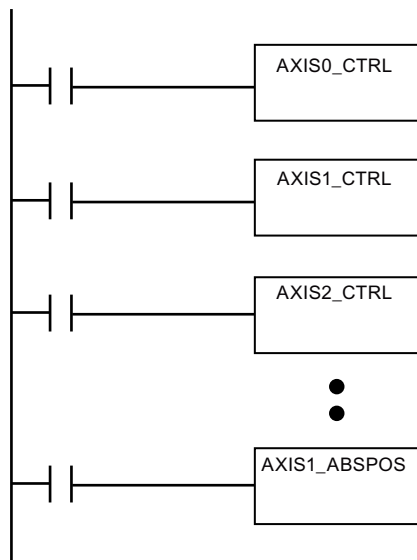

- 如果您根据“相对脉冲”设置而不是“工程单位”设置组态运动轴测量系统，则仍可以使用 AXISx\_ABSPOS 子程序从 V90 伺服驱动返回位置信息。不过，需注意子程序“D\_pos”参数中返回的位置值将是 DINT 类型的值，并且是伺服电机报告的实际位置值（没有对该值执行工程单位换算）。



## 14.4.5 运动轴示例程序

### 14.4.5.1 运动轴简单相对移动（定长截断应用）示例

示例程序说明一个简单相对移动，使用 `AXISx_CTRL` 和 `AXISx_GOTO` 子程序执行定长截断操作。此程序不需要 `RP` 搜索模式或运动曲线，并且可以使用脉冲或工程单位测量长度。输入长度 (`VD500`) 和目标速度 (`VD504`)。 `I0.0`（启动）打开时，会启动机器。 `I0.1`（停止）打开时，机器会完成当前操作并停止。 `I0.2` (`E_Stop`) 打开时，机器会中止所有运动并立即停止。

表格 14-33 示例：运动轴简单相对移动（定长截断应用）

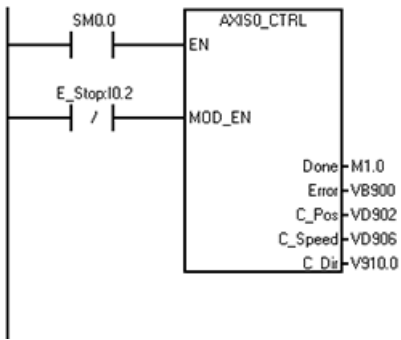
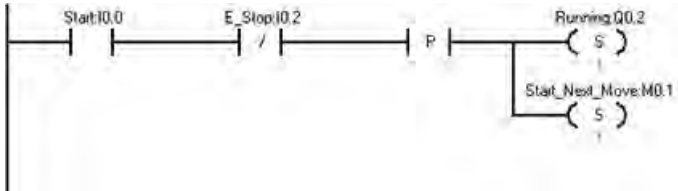
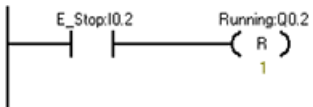
| LAD/FBD   | 说明                                 | STL   |
|---|------------------------------------|---|
| <p>程序段 1:</p>   | 控制指令                               | <pre>LD SM0.0 = L60.0 LDN I0.2 = L63.7 LD L60.0 CALL AXIS0_CTRL, L63.7, M1.0, VB900, VD902, VD906, V910.0</pre> |
| <p>程序段 2:</p>  | 开始使机器处于自动模式。                       | <pre>LD I0.0 AN I0.2 EU S Q0.2, 1 S M0.1, 1</pre>   |
| <p>程序段 3:</p>  | <code>E_Stop</code> : 立即停止并关闭自动模式。 | <pre>LD I0.2 R Q0.2, 1</pre>  |

14.4 使用运动轴

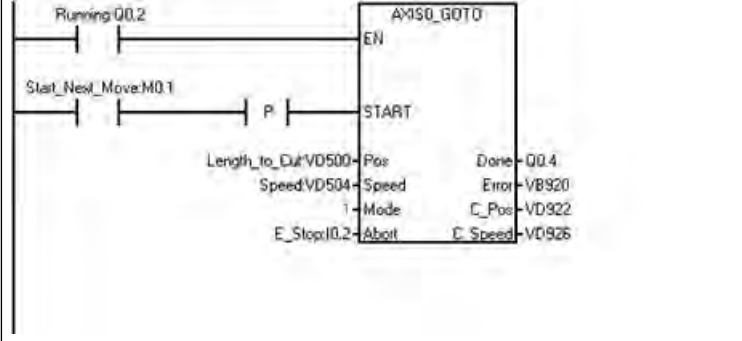
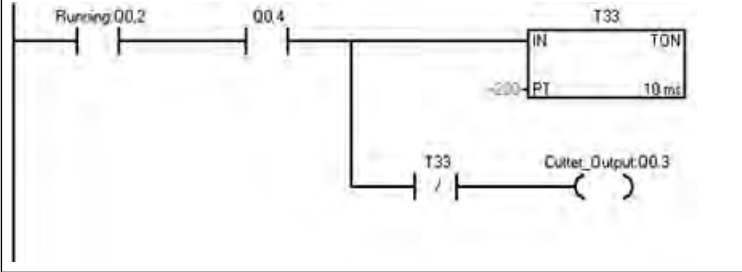
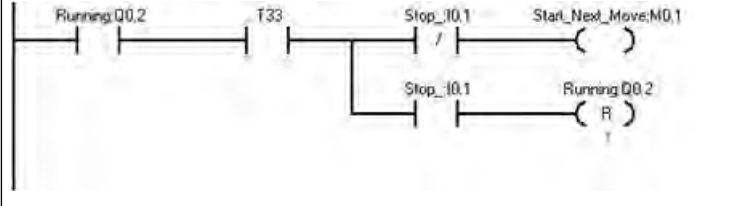
| LAD/FBD   | 说明   | STL   |
|---|--|---|
| <p>程序段 4:</p>    | <ol style="list-style-type: none"> <li>1. 移动到某个点;</li> <li>2. 输入要剪切的长度。</li> <li>3. 为目标速度输入“速度”。</li> <li>4. 将模式设置为1（相对模式）。</li> </ol> | <pre>LD Q0.2 = I60.0 LD M0.1 EU = I63.7 LD I60.0 CALL AXIS0_GOTO, L63.7, VD500, VD504, 1, IO.2, Q0.4, VB920, VD922, VD926</pre> |
| <p>程序段 5:</p>   | <p>就位时，开启刀具 2 秒钟以完成剪切。</p>   | <pre>LD Q0.2 A Q0.4 TON T33, +200 AN T33 = Q0.3</pre>   |
| <p>程序段 6:</p>  | <p>剪切完成时，重新启动，直至“停止”处于激活状态。</p>  | <pre>LD Q0.2 A T33 LPS AN IO.1 = M0.1 LPP A IO.1 R Q0.2, 1</pre>  |

## 14.4.5.2 运动轴 AXISx\_CTRL、AXISx\_RUN、AXISx\_SEEK 和 AXISx\_MAN 示例

本程序提供 AXISx\_CTRL、AXISx\_RUN、AXISx\_RSEEK 和 AXISx\_MAN 子程序的示例。用户必须组态 RP 搜索模式和运动轨迹。

表格 14-34 示例：运动轴 AXISx\_CTRL、AXISx\_RUN、AXISx\_SEEK 和 AXISx\_MAN 子程序应用

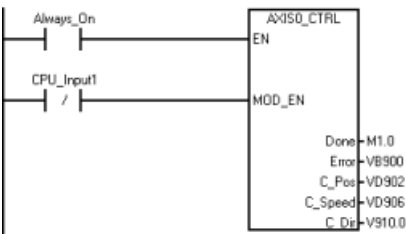
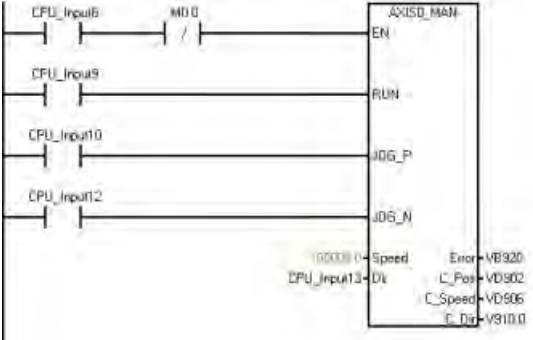
| LAD/FBD   | 说明   | STL  |
|---|--|--|
| <p>程序段 1</p>   | <p>通过关闭 CPU_Input1 启用轴。</p> <p>符号和地址：<sup>1</sup></p> <ul style="list-style-type: none"> <li>• Always_On = SM0.0</li> <li>• AXIS0_CTRL = SBR1</li> <li>• CPU_Input1 = I0.1</li> </ul>  | <pre>LD Always_On = L60.0 LDN CPU_Input1 = L63.7 LD L60.0 CALL AXIS0_CTRL, L63.7, M1.0, VB900, VD902, VD906, V910.0</pre>  |
| <p>程序段 2</p>  | <p>使用点动命令将轴移至已知位置。现在可手动移动轴。</p> <p>符号和地址：<sup>1</sup></p> <ul style="list-style-type: none"> <li>• AXIS0_MAN = SBR2</li> <li>• CPU_Input10 = I1.2</li> <li>• CPU_Input12 = I1.4</li> <li>• CPU_Input13 = I1.5</li> <li>• CPU_Input8 = I1.0</li> <li>• CPU_Input9 = I1.1</li> </ul> | <pre>LD CPU_Input8 AN M0.0 = L60.0 LD CPU_Input9 = L63.7 LD CPU_Input10 = L63.6 LD CPU_Input12 = L63.5 LD L60.0 CALL AXIS0_MAN, L63.7, L63.6, L63.5, 10000.0, CPU_Input13, VB920, VD902, VD906, V910.0</pre> |

14.4 使用运动轴

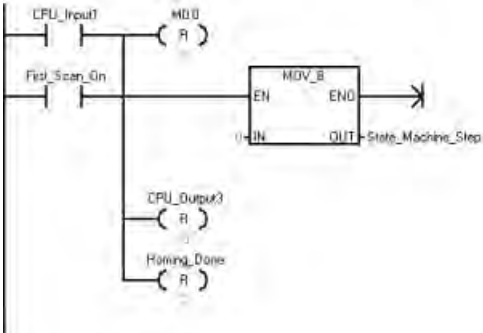
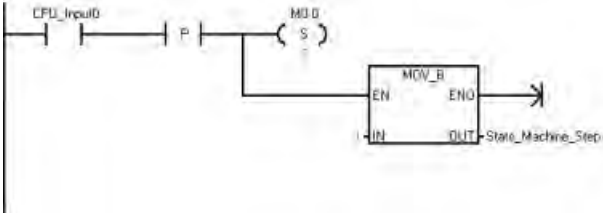
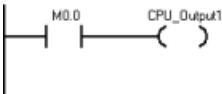
| LAD/FBD  | 说明   | STL  |
|--|--|--|
| <p>程序段 3</p>    | <p>复位过程。将初始步设为“0”。</p> <p>符号和地址：<sup>1</sup></p> <ul style="list-style-type: none"> <li>• CPU_Input1 = I0.1</li> <li>• CPU_Output3 = Q0.3</li> <li>• First_Scan_On = SM0.1</li> <li>• Homing_Done = M1.1</li> <li>• State_Machine_Step = VB1500</li> </ul> | <pre>LD CPU_Input1 O First_Scan_On R M0.0, 1 MOVB 0, State_Machine_ Step R CPU_Output3, 3 R Homing_Done, 2</pre> |
| <p>程序段 4</p>   | <p>启动过程。当 CPU_Input0 从关闭切换到开启时，会将 State_Machine_Step 设为“1”。</p> <p>符号和地址：<sup>1</sup></p> <ul style="list-style-type: none"> <li>• CPU_Input0 = I0.0</li> <li>• State_Machine_Step = VB1500</li> </ul>   | <pre>LD CPU_Input0 EU S M0.0, 2 MOVB 1, State_Machine_ Step</pre>  |
| <p>程序段 5</p>  | <p>该程序段用于开启 CPU_Input1。</p> <p>符号和地址：<sup>1</sup></p> <ul style="list-style-type: none"> <li>• CPU_Input1 = I0.1</li> </ul>  | <pre>LD M0.0 = CPU_Input1</pre>  |

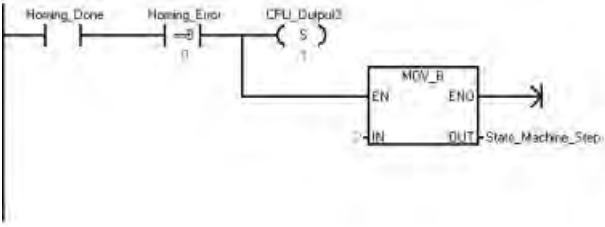
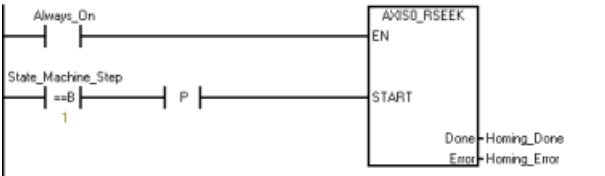
| LAD/FBD   | 说明  | STL  |
|---|---|--|
| <p>程序段 6</p>   | <p>完成归位后，移动至下一步。</p> <p>符号和地址：<sup>1</sup></p> <ul style="list-style-type: none"> <li>• CPU_Output3 = Q0.3</li> <li>• Homing_Done = M1.1</li> <li>• Homing_Error = VB930</li> <li>• State_Machine_Step = VB1500</li> </ul>  | <pre>LD Homing_Done AB= Homing_Error S CPU_Output3 MOVB 2, State_Machine_Step</pre>  |
| <p>程序段 7</p>  | <p>当状态机处于步 1 时，系统自动将轴归位。如果存在归位错误，Homing_Error 输出将显示错误代码。</p> <p>符号和地址：<sup>1</sup></p> <ul style="list-style-type: none"> <li>• Always_On = SM0.0</li> <li>• AXISO_RSEEK = SBR5</li> <li>• Homing_Done = M1.1</li> <li>• Homing_Error = VB930</li> <li>• State_Machine_Step = VB1500</li> </ul> | <pre>LD Always_On = L60.0 LDB State_Machine_Step, 1 EU = L63.7 LD L60.0 CALL AXISO_RSEEK, L63.7, Homing_Done, Homing_Error</pre> |

| LAD/FBD      | 说明  | STL   |
|--------------|---|---|
| <p>程序段 8</p> | <p>当状态机进入步 2 时，将移动所选的曲线</p> <p>符号和地址：<sup>1</sup></p> <ul style="list-style-type: none"> <li>• Always_On = SM0.0</li> <li>• AXISO_RUN = SBR4</li> <li>• Axis_Run_Error = VB940</li> <li>• CPU_Input1 = IO.1</li> <li>• Current_Position = VD914</li> <li>• Current_Profile = VB941</li> <li>• Current_Speed = VD948</li> <li>• Current_Step = VB942</li> <li>• Move_Complete = M1.2</li> <li>• Profile_Number = VB228</li> <li>• State_Machine_Step = VB1500</li> </ul> | <pre>LD Always_On = I60.0 LDB= State_Machine_Step, 2 EU = I63.7 LD I60.0 CALL AXISO_RUN, I63.7, Profile_Number, CPU_Input1, Move_Complete, Axis_Run_Error, Current_Profile, Current_Step, Current_Position, Current_Speed</pre> |

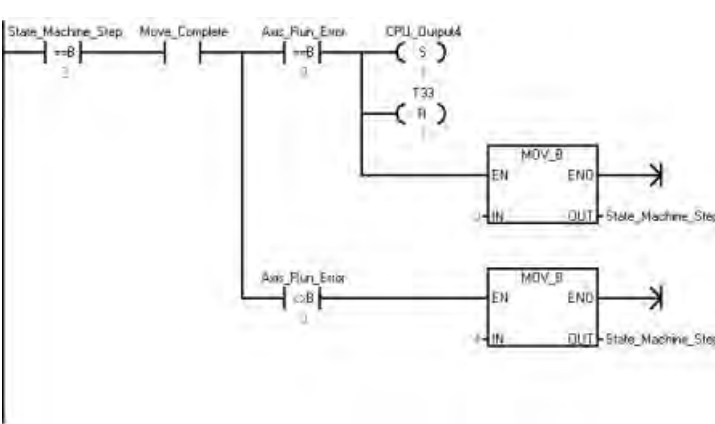
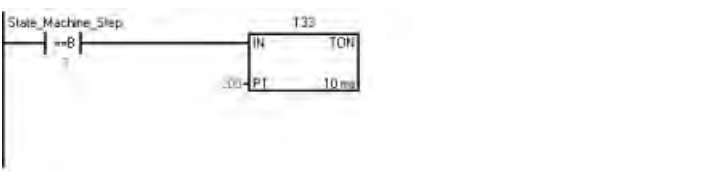
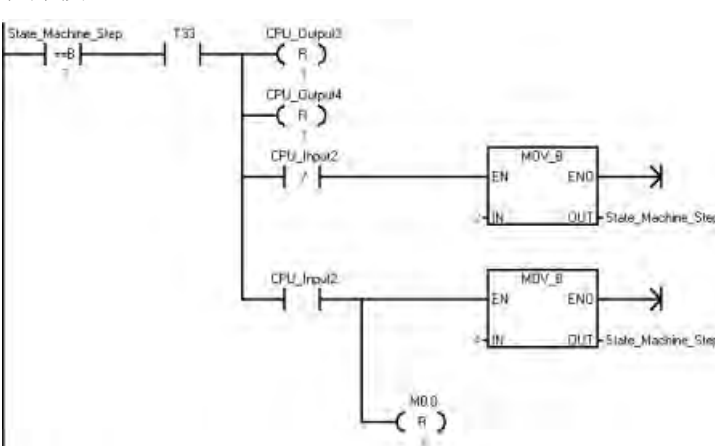
| LAD/FBD   | 说明   | STL   |
|---|--|---|
| <p>程序段 9</p>     | <p>当状态机处于步 2 并完成移动时，评估错误状态。如果没有错误，状态机转向步 3。如果存在错误，状态机转向步 4 处理误差。</p> <p>符号和地址：<sup>1</sup></p> <ul style="list-style-type: none"> <li>• Axis_Run_Error = VB940</li> <li>• CPU_Output4 = Q0.4</li> <li>• Move_Complete = M1.2</li> <li>• State_Machine_Step = VB1500</li> </ul> | <pre>LDB= State_Machine_ Step, 2 A Move_Complete LPS AB= Axis_Run_Error, 0 S CPU_Output4, 1 R T33, 1 MOVB 3, State_Machine_ Step LPP AB&lt;&gt; Axis_Run_Error, 0 MOVB 4, State_Machine_ Step</pre> |
| <p>程序段 10</p>  | <p>等待步 3。</p> <p>符号和地址：<sup>1</sup></p> <ul style="list-style-type: none"> <li>• State_Machine_Step = VB1500</li> </ul>  | <pre>LDB= State_Machine_ Step, 3 TON T33, 200</pre>   |
| <p>程序段 11</p>  | <p>如果状态机移至步 3，等待 2 s。之后，评估开关状态，并重新开始移动或停止。</p> <p>符号和地址：<sup>1</sup></p> <ul style="list-style-type: none"> <li>• CPU_Input2 = I0.2</li> <li>• CPU_Output3 = Q0.3</li> <li>• CPU_Output4 = Q0.4</li> <li>• State_Machine_Step = VB1500</li> </ul>                              | <pre>LDB= State_Machine_ Step, 3 A T33 LPS R CPU_Output3, 1 R CPU_Output4, 1 AN CPU_Input2 MOVB 2, State_Machine_ Step LPP A CPU_Input2 MOVB 4, State_Machine_ Step R M0.0, 4</pre>                 |

14.4 使用运动轴

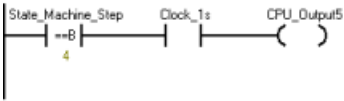
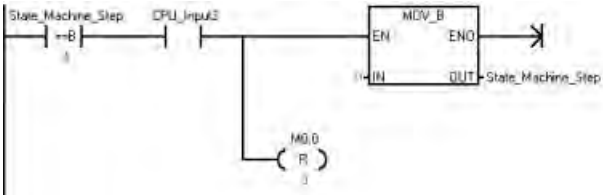
| LAD/FBD   | 说明   | STL   |
|---|--|---|
| <p>程序段 12</p>    | <p>如果状态机移至步 4，清空输出。</p> <p>符号和地址：<sup>1</sup></p> <ul style="list-style-type: none"> <li>• CPU_Output3 = Q0.3</li> <li>• State_Machine_Step = VB1500</li> </ul>  | <pre>LDB= State_Machine_ Step, 4 R CPU_Output3, 2</pre>                                   |
| <p>程序段 13</p>    | <p>状态机处于步 4 时，输出 5 闪烁已指示出现错误。</p> <p>符号和地址：<sup>1</sup></p> <ul style="list-style-type: none"> <li>• Clock_1s = SM0.5<br/>(时钟脉冲，工作周期时间为 1 秒时，接通 0.5 秒，关断 0.5 秒。)</li> <li>• CPU_Output5 = Q0.5</li> <li>• State_Machine_Step = VB1500</li> </ul> | <pre>LDB= State_Machine_ Step, 4 A Clock_1s = CPU_Output5</pre>                           |
| <p>程序段 14</p>  | <p>状态机处于步 4 时，必须通过切换输入 I0.2 的方式确认错误。该操作会将状态重置回步 0。</p> <p>符号和地址：<sup>1</sup></p> <ul style="list-style-type: none"> <li>• CPU_Input2 = I0.2</li> <li>• State_Machine_Step = VB1500</li> </ul>  | <pre>LDB= State_Machine_ Step, 4 A CPU_Input2 MOVB 0, State_Machine_ Step R M0.0, 9</pre> |

<sup>1</sup> 所示程序地址均为地址示例。您的程序地址可能有所不同。



## 14.4.6 监视运动轴

为了帮助您开发运动控制解决方案，STEP 7-Micro/WIN SMART 提供了运动控制面板。

### 打开运动控制面板

使用以下方法之一打开运动控制面板：

- 在“工具”(Tools) 菜单功能区的“工具”(Tools) 区域单击“运动控制面板”(Motion Control Panel) 按钮。



- 在项目树中打开“工具”(Tools) 文件夹，选择“运动控制面板”(Motion Control Panel) 节点，然后按 Enter 键；或双击“运动控制面板”(Motion Control Panel) 节点。

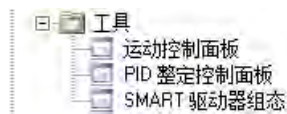

此时执行 CPU 与 STEP 7-Micro/WIN SMART 的比较以确保组态相同。（请参见下图。）

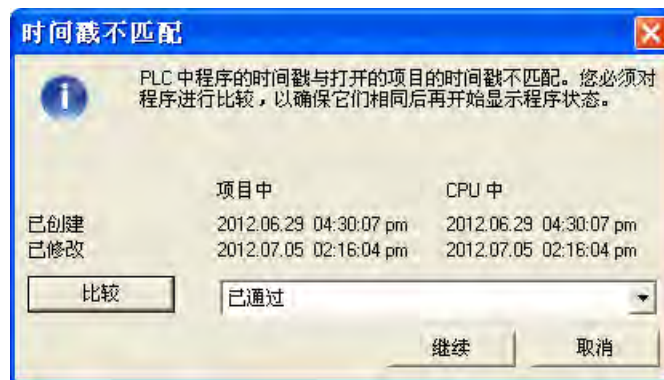

运动轴操作 (页 834)、组态 (页 839)和曲线组态 (页 839)设置使您能够轻松地在开发过程的启动和测试阶段监控运动轴操作。

使用运动控制面板可检查运动轴接线是否正确、调整组态数据和测试各条运动曲线。

如果需要在运动轴中进行其它更改，请参见运动向导 (页 786)。

有关错误代码列表，请参见运动轴错误代码 (页 840)和运动指令错误代码 (页 842)。

14.4 使用运动轴

14.4.6.1 显示和控制运动轴的操作

在“操作”(Operation)节点，您可与运动轴的操作进行交互。控制面板显示运动轴的当前速度、当前位置和当前方向。还可看到输入和输出 LED 的状态（脉冲 LED 除外）。

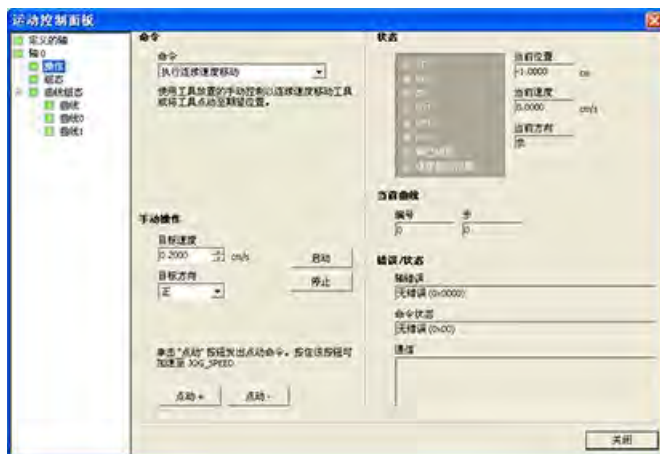

通过控制面板可与运动轴进行交互，您可以更改速度和方向、停止和启动运动以及使工具点动运行（如果 CPU 已停止）。

说明

在 CPU 运行时无法执行运动控制命令。CPU 必须处于 STOP 模式才能要更改速度和方向、停止和启动运动以及使用点动工具。

说明

运动命令激活时，退出运动控制面板或失去通信会使该轴在 5 秒超时过后停止运动。

## 运动命令

还可生成下列运动命令：

表格 14-35 运动控制面板命令

| 命令   | 说明  |
|--|---|
| <p><b>命令</b></p> <p>命令<br/> <input type="text" value="执行连续速度移动"/></p> <p>使用工具放置的手动控制以连续速度移动工具<br/>           或将工具点动至期望位置。</p> <p><b>手动操作</b></p> <p>目标速度<br/> <input type="text" value="0.2000"/> cm/s      <input type="button" value="启动"/></p> <p>目标方向<br/> <input type="text" value="正"/>      <input type="button" value="停止"/></p> <p>单击“点动”按钮发出点动命令。按住该按钮可<br/>           加速至 JOG_SPEED</p> <p><input type="button" value="点动 +"/>    <input type="button" value="点动 -"/></p> | <p>执行连续速度移动： 执行此命令后即可采用手动控制方式定位工具。 输入“目标速度”(Target Speed) 和“方向”(Direction)， 然后单击“启动”(Start) 执行连续移动。 在单击“停止”(Stop)（或发生错误情况）前， 运动将持续进行。</p> |
| <p><b>命令</b></p> <p>命令<br/> <input type="text" value="查找参考点"/></p> <p>单击“执行”按钮， 命令轴使用模块组态中指定的<br/>           搜索算法查找参考点。</p> <p><input type="button" value="执行"/>    <input type="button" value="中止"/></p>  | <p>查找参考点： 此命令使用组态的搜索模式查找参考点。 单击“执行”(Execute)， 轴将使用轴组态中所指定的搜索算法发出“查找参考点”(Seek to Reference Point) 命令。 单击“中止”(Abort) 将在找到参考点之前中止查找过程。</p>   |

| 命令   | 说明  |
|--|---|
| <p><b>命令</b></p> <p>命令<br/> <input type="text" value="加载参考点偏移量"/></p> <p>使用手动控制将工具放置在新零点位置。单击“执行”按钮将此位置保存为 RP_OFFSET。当前位置将为零。</p> <p><input type="button" value="执行"/> <input type="button" value="中止"/></p> <p><b>手动操作</b></p> <p>目标速度<br/> <input type="text" value="0.2000"/> cm/s <input type="button" value="启动"/></p> <p>目标方向<br/> <input type="text" value="正"/> <input type="button" value="停止"/></p> <p>单击“点动”按钮发出点动命令。按住该按钮可加速至 JOG_SPEED</p> <p><input type="button" value="点动 +"/> <input type="button" value="点动 -"/></p> | <p>加载参考点偏移量：采用手动控制方式使工具点动运行到新位置后，加载“参考点偏移量”(Reference Point Offset)。使用手动控制将工具置于新位置。单击“执行”(Execute) 将此位置另存为“RP_OFFSET”。当前位置将设置为零点。</p> |
| <p><b>命令</b></p> <p>命令<br/> <input type="text" value="重新加载当前位置"/></p> <p>输入位置进行设置，然后单击“执行”按钮更新当前位置。这样也会建立一个新零点位置。</p> <p>新位置<br/> <input type="text" value="1.0000"/> cm</p> <p><input type="button" value="执行"/></p>  | <p>重新加载当前位置：此命令更新当前位置值并建立新的零位置。输入要设置的位置并单击“执行”(Execute) 更新当前位置。这还将建立新的零位置。</p>  |
| <p><b>命令</b></p> <p>命令<br/> <input type="text" value="激活 DIS 输出"/></p> <p>单击“执行”按钮激活 DIS 输出。</p> <p><input type="button" value="执行"/></p>  | <p>激活 DIS 输出：此命令开启运动轴的 DIS 输出。单击“执行”(Execute) 激活 DIS 输出。</p>  |

| 命令  | 说明  |
|---|---|
| <p><b>命令</b></p> <p>命令<br/>取消激活 DIS 输出</p> <p>单击“执行”，取消激活 DIS 输出。</p> <p>执行</p>   | <p>取消激活 DIS 输出：此命令关闭运动轴的 DIS 输出。单击“执行”(Execute) 取消激活 DIS 输出。</p>  |
| <p><b>命令</b></p> <p>命令<br/>加载轴组态</p> <p>单击“执行”按钮，使模块从 V 存储器读取自身组态。</p> <p>执行</p>  | <p>加载轴组态：此命令通过命令运动轴从 CPU 的 V 存储区读取组态块的方式加载新组态。单击“执行”(Execute) 使轴从 V 存储器读取组态。</p>                                  |
| <p><b>命令</b></p> <p>命令<br/>移动到绝对位置</p> <p>指定目标速度和要移动到的绝对位置。此选项需要定义零点位置。</p> <p><b>手动操作</b></p> <p>目标速度<br/>0.2000 cm/s</p> <p>启动</p> <p>停止</p> <p>目标位置<br/>1.0000 cm</p> <p>单击“点动”按钮发出点动命令。按住该按钮可加速至 JOG_SPEED</p> <p>点动+ 点动-</p> | <p>移至绝对位置：此命令允许以目标速度移至指定位置。在使用此命令前，必须已建立零位置。指定“目标速度”(Target Speed) 和要移至的“绝对位置”(Absolute Position)。该选项要求定义零位置。</p> |

14.4 使用运动轴

| 命令   | 说明   |
|--|--|
| <p><b>命令</b></p> <p>命令<br/>以相对量移动</p> <p>指定目标速度和想要从当前位置移动的距离。您可指定正距离或负距离。</p> <p><b>手动操作</b></p> <p>目标速度<br/>0.2000 cm/s</p> <p>启动</p> <p>停止</p> <p>目标位置<br/>1.0000 cm</p> <p>单击“点动”按钮发出点动命令。按住该按钮可加速至 JOG_SPEED</p> <p>点动+      点动-</p> | <p><b>移动相对量：</b> 此命令允许以目标速度从当前位置移动指定距离。可输入正向或负向距离。指定“目标速度”(Target Speed) 和要移至的“目标位置”(Target Position)。</p>                   |
| <p><b>命令</b></p> <p>命令<br/>重置轴命令接口</p> <p>当轴不响应命令时，此选项有用。此选项将清除轴的命令字节并设置位。</p> <p>执行</p>   | <p><b>复位轴命令接口：</b> 此命令清除运动轴的轴命令接口并将“Done”置位。如果运动轴出现不响应任何命令的情况，使用此命令。</p>   |
| <p><b>命令</b></p> <p>命令<br/>执行曲线</p> <p>设置曲线编号，然后单击“执行”按钮启动曲线运行。</p> <p>曲线编号<br/>Profile</p> <p>执行      中止</p>  | <p><b>执行曲线：</b> 此命令允许您选择要执行的曲线。控制面板显示运动轴正在执行的曲线的状态。选择要执行的曲线，单击“执行”(Execute)，然后轴将执行该曲线。<br/>注：只有已在运动控制向导中定义曲线的情况下才可使用此命令。</p> |

### 14.4.6.2 显示和修改运动轴的组态

在“组态”(Configuration)节点，您可查看和修改存储在 CPU 数据块中的运动轴组态设置。



在修改组态设置后，只需单击写入按钮便可将数据值传到 CPU。这些数据值不保存在 STEP 7-Micro/WIN SMART 项目中。必须对项目进行可反映出这些字段最终值的手动更改。

### 14.4.6.3 显示运动轴的曲线组态

在“曲线组态”(Profile Configuration)节点，您可查看运动轴每条曲线的组态。

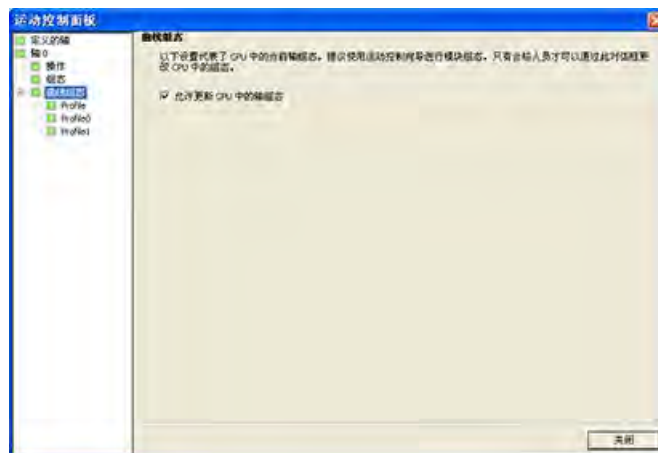

单击各曲线可查看其工作模式和数据值。

可在此对话框中修改曲线的一部分数据值。在修改组态设置后，只需单击写入按钮便可将数据值传到 CPU。这些数据值不保存在 STEP 7-Micro/WIN SMART 项目中。必须对项目进行可反映出这些字段最终值的手动更改。

14.4 使用运动轴



14.4.6.4 运动轴错误代码 (SMW620、SMW670、SMW720 或 SMW770 的 WORD)

表格 14-36 运动轴错误代码

| 错误代码 | 描述                 |
|------|--------------------|
| 0    | 无错误                |
| 1    | 预留                 |
| 2    | 组态块不存在             |
| 3    | 组态块指针错误            |
| 4    | 组态块大小超出可用的 V 存储器   |
| 5    | 组态块格式非法            |
| 6    | 指定的曲线过多            |
| 7    | 指定的 STP_RSP 非法     |
| 8    | 指定的 LIM- 非法        |
| 9    | 指定的 LIM+ 非法        |
| 10   | 指定的 FILTER_TIME 非法 |
| 11   | 指定的 MEAS_SYS 非法    |
| 12   | 指定的 RP_CFG 非法      |
| 13   | PLS/REV 值非法        |
| 14   | UNITS/REV 值非法      |
| 15   | RP_ZP_CNT 值非法      |



| 错误代码     | 描述                                       |
|----------|--|
| 16       | JOG_INCREMENT 值非法                        |
| 17       | MAX_SPEED 值非法                            |
| 18       | SS_SPD 值非法                               |
| 19       | RP_FAST 值非法                              |
| 20       | RP_SLOW 值非法                              |
| 21       | JOG_SPEED 值非法                            |
| 22       | ACCEL_TIME 值非法                           |
| 23       | DECEL_TIME 值非法                           |
| 24       | JERK_TIME 值非法                            |
| 25       | BKLSH_COMP 值非法                           |
| 26       | 轴不可用                                     |
| 27       | LMT+ 位置无效                                |
| 28       | LMT- 位置无效                                |
| 29       | STP 位置无效                                 |
| 30       | RPS 位置无效                                 |
| 31       | ZP 位置无效                                  |
| 32       | 输出相位非法                                   |
| 33       | 未定义 RPS 输入（如果已定义“归零”，则 RPS 也必须定义。）       |
| 34       | 触发器位置无效                                  |
| 35       | 预留                                       |
| 36       | 未定义 ZP 输入（如果已定义“归零”模式 3 或 4，则 ZP 也必须定义。） |
| 37       | 相位 A (P0) 输出冲突                           |
| 38       | 相位 B (P1) 输出冲突                           |
| 39       | DIS 输出冲突                                 |
| 40       | 预留                                       |
| 41       | SDB0 记录大小无效                              |
| 42       | SDB0 格式非法                                |
| 43 到 127 | 预留                                       |

要验证运动轴接线是否正确、调整组态数据以及测试各运动曲线，使用运动控制面板。

如果需要在运动轴中进行其它更改，转到运动控制向导。

## 14.4.6.5 运动轴指令的错误代码（SMB634、SMB684、SMB734 或 SMB784 的七个 LS 位）

每个轴的 SM 表中会预留一个字节，显示运动指令的结果（偏移量 34）。该字节指示指令完成时间和指令是否有错误。

表格 14-37 运动指令的错误代码

| 错误代码 | 描述                              |
|------|---------------------------------|
| 0    | 无错误                             |
| 1    | 由用户打断                           |
| 2    | 组态错误<br>(如果 SDBO 组态出错, 则发生此错误。) |
| 3    | 命令非法                            |
| 4    | 因组态无效而打断<br>(如果组态表出错, 则发生此错误。)  |
| 5    | 预留                              |
| 6    | 由于无定义的参考点而打断                    |
| 7    | 由于 STP 输入激活而打断                  |
| 8    | 由于 LMT- 输入激活而打断                 |
| 9    | 由于 LMT+ 输入激活而打断                 |
| 10   | 由于执行运动时出错而打断                    |
| 11   | 没有为指定曲线组态曲线块                    |
| 12   | 非法操作模式                          |
| 13   | 此命令不支持该操作模式                     |
| 14   | 曲线块中的步数非法                       |
| 15   | 方向更改非法                          |
| 16   | 距离非法                            |
| 17   | 达到目标速度前发生 RPS/TRIG 触发           |
| 18   | RPS 有效区域宽度不足                    |
| 19   | 速度超出范围                          |
| 20   | 距离不足无法执行所需的速度更改                 |
| 21   | 位置非法                            |
| 22   | 零位置未知                           |
| 23   | 未定义 DIS 输出                      |
| 24   | 预留                              |

| 错误代码     | 描述  |
|----------|---|
| 25       | 因 CPU 转入 STOP 模式而打断                                       |
| 26       | 因运动控制面板活动结束而打断  |
| 27       | AXIS_GOTO 超驰功能中的操作模式无效                                    |
| 28       | 轴组正在运行，因此禁止单轴运动   |
| 29 到 127 | 预留  |
| 128      | 运动轴无法处理此指令：要么是运行轴忙于执行另一指令，要么是没有此指令的启动脉冲。                  |
| 129      | 预留  |
| 130      | 运动轴未启用  |
| 131      | 预留  |
| 132      | 预留  |
| 133      | 指定的曲线非法。AXISx_RUN 和 AXISx_CACHE 指令曲线编号的取值范围必须在 0 到 31 之间。 |
| 134      | 在 AXISx_GOTO 指令中指定了非法模式                                   |

要验证运动轴接线是否正确、调整组态数据以及测试各运动曲线，使用运动控制面板 (页 833)。

如果需要在运动轴中进行其它更改，转到运动控制向导 (页 786)。

## 14.4.7 高级主题

### 14.4.7.1 理解运动轴的组态/曲线表

#### 概述

我们开发的运动控制向导能够根据您对运动控制系统相关问题所做的回答自动生成组态和曲线信息，从而可使运动应用更容易。组态/包络表信息供要创建个人运动控制例程的高级用户使用。

组态/包络表位于 S7-200 SMART CPU 的 V 存储区。如下表所示，组态设置存储在下列信息类型中：

- **组态块：** 包含在准备执行位置命令时用于设置运动轴的信息
- **交互块：** 支持由用户程序直接设置位置参数
- **曲线块：** 描述运动轴要执行的预定义移动操作。最多可组态 32 个包络块。

#### 说明

组态/包络表的包络块可包含多达 32 个运动包络。要创建 32 个以上移动包络，可以通过更改存储在组态/包络表指针中的值来交换组态/包络表。

表格 14-38 组态/曲线表：组态块

| 组态/曲线表     |          |  |    |
|------------|----------|--|----|
| 字节偏移量      | 名称       | 功能说明   | 类型 |
| <b>组态块</b> |          |  |    |
| 0          | MOD_ID   | 运动轴标识字段  | -- |
| 5          | CB_LEN   | 以字节为单位的组态块长度（1 字节）   | -- |
| 6          | IB_LEN   | 以字节为单位的交互块长度（1 字节）   | -- |
| 7          | PF_LEN   | 以字节为单位的单条曲线长度（1 字节）  | -- |
| 8          | STP_LEN  | 以字节为单位的单步长度（1 字节）  | -- |
| 9          | STEPS    | 每条曲线允许的步数（1 字节）  | -- |
| 10         | PROFILES | 从 0 到 32 的包络数（1 字节）  | -- |
| 11         | --       | 保留：设置为 0   | -- |
| 13         | --       | 保留：设置为 0   | -- |
| 14         | STOP_RSP | 指定驱动器对 STP 输入的响应（1 字节）： <ul style="list-style-type: none"> <li>• 0：无动作。忽略输入条件。</li> <li>• 1：减速至停止并指示 STP 输入激活。</li> <li>• 2：终止脉冲并指示 STP 输入。</li> <li>• 3 到 255：保留（如果指定，将出错）</li> </ul> | -- |
| 15         | LMT_RSP  | 指定驱动器对负限位输入的响应（1 字节）： <ul style="list-style-type: none"> <li>• 0：无动作。忽略输入条件。</li> <li>• 1：减速至停止并指示到达限位。</li> <li>• 2：终止脉冲并指示到达限位。</li> <li>• 3 到 255：保留（如果指定，将出错）</li> </ul>           | -- |

| 组态/曲线表     |           |  |      |
|------------|-----------|--|------|
| 字节偏移量      | 名称        | 功能说明   | 类型   |
| <b>组态块</b> |           |  |      |
| 16         | LMT+_RSP  | 指定驱动器对正限位输入的响应（1 字节）：<br><ul style="list-style-type: none"> <li>• 0：无动作。忽略输入条件。</li> <li>• 1：减速至停止并指示到达限位。</li> <li>• 2：终止脉冲并指示到达限位。</li> <li>• 3 到 255：保留（如果指定，将出错）</li> </ul>                    | --   |
| 17         | --        | 保留：设置为 0   | --   |
| 18         | MEAS_SYS  | 指定描述移动的度量系统（1 字节）：<br><ul style="list-style-type: none"> <li>• 0：脉冲（测得的速度为每秒脉冲数，测得的位置值为脉冲数；这些值为双整数）</li> <li>• 1：工程单位（测得的速度为每秒单位数，测得的位置值为单位数；这些值为单精度实数）</li> <li>• 2 到 255：保留（如果指定，将出错）</li> </ul> | --   |
| 19         | --        | 保留：设置为 0   | --   |
| 20         | PLS/REV   | 指定电机每转的脉冲数（仅当 MEAS_SYS 设置为 1 时可用）（4 字节）  | DInt |
| 24         | UNITS/REV | 指定电机每转的工程单位数（仅当 MEAS_SYS 设置为 1 时可用）（4 字节）  | Real |
| 28         | UNITS     | 为 STEP 7-Micro/WIN SMART 保留，用于存储自定义单位字符串（4 字节）   | --   |

| 组态/曲线表            |                       |  |           |   |   |   |     |  |  |     |  |   |   |   |   |   |   |   |  |   |   |      |  |  |  |   |      |           |        |           |        |                       |        |                     |        |                    |        |                    |                   |              |    |
|-------------------|-----------------------|--|-----------|---|---|---|-----|--|--|-----|--|---|---|---|---|---|---|---|--|---|---|------|--|--|--|---|------|-----------|--------|-----------|--------|-----------------------|--------|---------------------|--------|--------------------|--------|--------------------|-------------------|--------------|----|
| 字节偏移量             | 名称                    | 功能说明   | 类型        |   |   |   |     |  |  |     |  |   |   |   |   |   |   |   |  |   |   |      |  |  |  |   |      |           |        |           |        |                       |        |                     |        |                    |        |                    |                   |              |    |
| <b>组态块</b>        |                       |  |           |   |   |   |     |  |  |     |  |   |   |   |   |   |   |   |  |   |   |      |  |  |  |   |      |           |        |           |        |                       |        |                     |        |                    |        |                    |                   |              |    |
| 32                | RP_CFG                | <p>指定参考点搜索组态（1 字节）：</p> <div style="text-align: center;"> <table border="1" style="margin: auto;"> <tr> <td style="text-align: center;">MSB</td> <td></td> <td></td> <td></td> <td></td> <td></td> <td></td> <td style="text-align: center;">LSB</td> </tr> <tr> <td></td> <td style="text-align: center;">7</td> <td style="text-align: center;">6</td> <td style="text-align: center;">5</td> <td style="text-align: center;">4</td> <td style="text-align: center;">3</td> <td style="text-align: center;">2</td> <td style="text-align: center;">1</td> </tr> <tr> <td></td> <td style="text-align: center;">0</td> <td style="text-align: center;">0</td> <td colspan="4" style="text-align: center;">MODE</td> <td style="text-align: center;">0</td> </tr> </table> <br/> <div style="display: flex; justify-content: center; gap: 20px;"> <div style="text-align: center;">             ↑<br/>RP_SEEK_DIR           </div> <div style="text-align: center;">             ↑<br/>RP_APPR_DIR           </div> </div> </div> <p>RP_SEEK_DIR: 该位指定参考点搜索的起始方向（0 - 正向，1 - 反向）。</p> <p>RP_APPR_DIR: 该位指定终止参考点搜索的接近方向（0 - 正向，1 - 负向）。</p> <table border="1" style="width: 100%; border-collapse: collapse;"> <tr> <th style="width: 10%;">MODE</th> <th>指定参考点搜索方法</th> </tr> <tr> <td>'0000'</td> <td>参考点搜索被禁用。</td> </tr> <tr> <td>'0001'</td> <td>参考点在 RPS 输入变为激活状态的位置。</td> </tr> <tr> <td>'0010'</td> <td>参考点在 RPS 输入激活区域的中央。</td> </tr> <tr> <td>'0011'</td> <td>参考点在 RPS 输入激活区域外部。</td> </tr> <tr> <td>'0100'</td> <td>参考点在 RPS 输入激活区域内部。</td> </tr> <tr> <td>'0101'至<br/>'1111'</td> <td>保留（如果指定，将出错）</td> </tr> </table> | MSB       |   |   |   |     |  |  | LSB |  | 7 | 6 | 5 | 4 | 3 | 2 | 1 |  | 0 | 0 | MODE |  |  |  | 0 | MODE | 指定参考点搜索方法 | '0000' | 参考点搜索被禁用。 | '0001' | 参考点在 RPS 输入变为激活状态的位置。 | '0010' | 参考点在 RPS 输入激活区域的中央。 | '0011' | 参考点在 RPS 输入激活区域外部。 | '0100' | 参考点在 RPS 输入激活区域内部。 | '0101'至<br>'1111' | 保留（如果指定，将出错） | -- |
| MSB               |                       |  |           |   |   |   | LSB |  |  |     |  |   |   |   |   |   |   |   |  |   |   |      |  |  |  |   |      |           |        |           |        |                       |        |                     |        |                    |        |                    |                   |              |    |
|                   | 7                     | 6  | 5         | 4 | 3 | 2 | 1   |  |  |     |  |   |   |   |   |   |   |   |  |   |   |      |  |  |  |   |      |           |        |           |        |                       |        |                     |        |                    |        |                    |                   |              |    |
|                   | 0                     | 0  | MODE      |   |   |   | 0   |  |  |     |  |   |   |   |   |   |   |   |  |   |   |      |  |  |  |   |      |           |        |           |        |                       |        |                     |        |                    |        |                    |                   |              |    |
| MODE              | 指定参考点搜索方法             |  |           |   |   |   |     |  |  |     |  |   |   |   |   |   |   |   |  |   |   |      |  |  |  |   |      |           |        |           |        |                       |        |                     |        |                    |        |                    |                   |              |    |
| '0000'            | 参考点搜索被禁用。             |  |           |   |   |   |     |  |  |     |  |   |   |   |   |   |   |   |  |   |   |      |  |  |  |   |      |           |        |           |        |                       |        |                     |        |                    |        |                    |                   |              |    |
| '0001'            | 参考点在 RPS 输入变为激活状态的位置。 |  |           |   |   |   |     |  |  |     |  |   |   |   |   |   |   |   |  |   |   |      |  |  |  |   |      |           |        |           |        |                       |        |                     |        |                    |        |                    |                   |              |    |
| '0010'            | 参考点在 RPS 输入激活区域的中央。   |  |           |   |   |   |     |  |  |     |  |   |   |   |   |   |   |   |  |   |   |      |  |  |  |   |      |           |        |           |        |                       |        |                     |        |                    |        |                    |                   |              |    |
| '0011'            | 参考点在 RPS 输入激活区域外部。    |  |           |   |   |   |     |  |  |     |  |   |   |   |   |   |   |   |  |   |   |      |  |  |  |   |      |           |        |           |        |                       |        |                     |        |                    |        |                    |                   |              |    |
| '0100'            | 参考点在 RPS 输入激活区域内部。    |  |           |   |   |   |     |  |  |     |  |   |   |   |   |   |   |   |  |   |   |      |  |  |  |   |      |           |        |           |        |                       |        |                     |        |                    |        |                    |                   |              |    |
| '0101'至<br>'1111' | 保留（如果指定，将出错）          |  |           |   |   |   |     |  |  |     |  |   |   |   |   |   |   |   |  |   |   |      |  |  |  |   |      |           |        |           |        |                       |        |                     |        |                    |        |                    |                   |              |    |
| 33                | --                    | 保留：设置为 0   | --        |   |   |   |     |  |  |     |  |   |   |   |   |   |   |   |  |   |   |      |  |  |  |   |      |           |        |           |        |                       |        |                     |        |                    |        |                    |                   |              |    |
| 34                | RP_Z_CNT              | 用于定义参考点的 ZP 输入脉冲数（4 字节）  | DInt      |   |   |   |     |  |  |     |  |   |   |   |   |   |   |   |  |   |   |      |  |  |  |   |      |           |        |           |        |                       |        |                     |        |                    |        |                    |                   |              |    |
| 38                | RP_FAST               | RP 搜索操作快速：MAX_SPD 或更低（4 字节）  | DInt/Real |   |   |   |     |  |  |     |  |   |   |   |   |   |   |   |  |   |   |      |  |  |  |   |      |           |        |           |        |                       |        |                     |        |                    |        |                    |                   |              |    |
| 42                | RP_SLOW               | RP 搜索操作慢速：电机可瞬时停止的最大速度或更低（4 字节）  | DInt/Real |   |   |   |     |  |  |     |  |   |   |   |   |   |   |   |  |   |   |      |  |  |  |   |      |           |        |           |        |                       |        |                     |        |                    |        |                    |                   |              |    |
| 46                | SS_SPEED              | <p>启动/停止速度。（4 字节）：</p> <p>启动速度是电机可以立即从停止状态到达的最大速度以及电机可以立即进入停止状态的最大速度。允许低于该速度运行，但加速和减速时间不适用。</p>  | DInt/Real |   |   |   |     |  |  |     |  |   |   |   |   |   |   |   |  |   |   |      |  |  |  |   |      |           |        |           |        |                       |        |                     |        |                    |        |                    |                   |              |    |
| 50                | MAX_SPEED             | 电机的最大运行速度（4 字节）  | DInt/Real |   |   |   |     |  |  |     |  |   |   |   |   |   |   |   |  |   |   |      |  |  |  |   |      |           |        |           |        |                       |        |                     |        |                    |        |                    |                   |              |    |

| 组态/曲线表     |               |  |           |
|------------|---------------|--|-----------|
| 字节偏移量      | 名称            | 功能说明   | 类型        |
| <b>组态块</b> |               |  |           |
| 54         | JOG_SPEED     | 点动速度（4 字节）：MAX_SPEED 或更低（4 字节）   | DInt/Real |
| 58         | JOG_INCREMENT | 点动增量值：为响应一个点动脉冲而移动的距离（或脉冲数）（4 字节）。   | DInt/Real |
| 62         | ACCEL_TIME    | 从最小速度加速到最大速度所需的时间（4 字节），单位为毫秒  | DInt      |
| 66         | DECEL_TIME    | 从最大速度减速到最小速度所需的时间（4 字节），单位为毫秒  | DInt      |
| 70         | BKLSH_COMP    | 间隙补偿：用于对方向改变时的系统反向间隙进行补偿的距离（4 字节）。   | DInt/Real |
| 74         | JERK_TIME     | 急停补偿应用于加速 / 减速曲线（S 曲线）开始和结束部分的时间。指定一个 0 数值禁止急停补偿。急停时间以毫秒为单位。（范围：0 ms 到 32000 ms。（4 字节） | DInt      |

表格 14-39 组态/曲线表：交互块

| 组态/曲线表     |           |  |           |
|------------|-----------|--|-----------|
| 字节偏移量      | 名称        | 功能说明   | 类型        |
| <b>交互块</b> |           |  |           |
| 78         | MOVE_CMD  | 选择操作模式（1 字节）： <ul style="list-style-type: none"> <li>• 0：绝对位置</li> <li>• 1：相对位置</li> <li>• 2：单速连续正向旋转</li> <li>• 3：单速连续反向旋转</li> <li>• 4：手动速度控制，正向旋转</li> <li>• 5：手动速度控制，反向旋转</li> <li>• 6：通过触发来停止的单速连续正向旋转（激活 RPS 可触发停止信号；TARGET_POS 包含要在信号发出后行进的距离）</li> <li>• 7：通过触发来停止的单速连续反向旋转（激活 RPS 可触发停止信号；TARGET_POS 包含要在信号发出后行进的距离）</li> <li>• 8 到 255：保留（如果指定，将出错）</li> </ul> | --        |
| 79         | --        | 保留：设置为 0   | --        |
| 80         | TGT_POS   | 本次移动的目标位置（4 字节）  | DInt/Real |
| 84         | TGT_SPEED | 本次移动的目标速度（4 字节）  | DInt/Real |
| 88         | RP_OFFSET | 参考点的绝对位置（4 字节）   | DInt/Real |



表格 14-40 组态/曲线表：曲线块 0

| 组态/曲线表       |              |  |           |
|--------------|--------------|--|-----------|
| 字节偏移量        | 名称           | 功能说明   | 类型        |
| <b>曲线块 0</b> |              |  |           |
| 92(+0)       | STEPS        | 该移动序列中的步数（1 字节）  | --        |
| 93(+1)       | MODE         | 选择此曲线块的操作模式（1 字节）：<br><ul style="list-style-type: none"> <li>• 0: 绝对位置</li> <li>• 1: 相对位置</li> <li>• 2: 单速连续正向旋转</li> <li>• 3: 单速连续反向旋转</li> <li>• 4: 保留（如果指定，将出错）</li> <li>• 5: 保留（如果指定，将出错）</li> <li>• 6: 通过触发来停止的单速连续正向旋转（RPS 输入指示停止）</li> <li>• 7: 通过触发来停止的单速连续反向旋转（RPS 输入指示停止）</li> <li>• 8: 双速连续正向旋转（RPS 选择速度）</li> <li>• 9: 双速连续反向旋转（RPS 选择速度）</li> <li>• 10: 通过触发来停止的双速连续正向旋转（RPS 选择速度，TRIG 输入指示停止）</li> <li>• 11: 通过触发来停止的双速连续反向旋转（RPS 选择速度，TRIG 输入指示停止）</li> <li>• 12 到 255: 保留（如果指定，将出错）</li> </ul> | --        |
| 94(+2)       | 第 0 步: POS   | 移动步 0 要到达的位置（4 字节）   | DInt/Real |
| 98(+6)       | 第 0 步: SPEED | 移动步 0 的目标速度（4 字节）  | DInt/Real |
| 102(+10)     | 第 1 步: POS   | 移动步 1 要到达的位置（4 字节）   | DInt/Real |
| 106(+14)     | 第 1 步: SPEED | 移动步 1 的目标速度（4 字节）  | DInt/Real |
| 110(+18)     | 第 2 步: POS   | 移动步 2 要到达的位置（4 字节）   | DInt/Real |
| 114(+22)     | 第 2 步: SPEED | 移动步 2 的目标速度（4 字节）  | DInt/Real |
| 118(+26)     | 第 3 步: POS   | 移动步 3 要到达的位置（4 字节）   | DInt/Real |
| 122(+30)     | 第 3 步: SPEED | 移动步 3 的目标速度（4 字节）  | DInt/Real |
| ...          | 步 ...: POS   | 移动步 ... 要到达的位置（4 字节）   | DInt/Real |
| ...          | 步 ...: SPEED | 移动步 ... 的目标速度（4 字节）  | DInt/Real |

| 组态/曲线表        |               |                      |           |
|---------------|---------------|----------------------|-----------|
| 字节偏移量         | 名称            | 功能说明                 | 类型        |
| <b>曲线块 0</b>  |               |                      |           |
| 214(+12<br>2) | 第 15 步: POS   | 移动步 15 要到达的位置 (4 字节) | DInt/Real |
| 218(+12<br>6) | 第 15 步: SPEED | 移动步 15 的目标速度 (4 字节)  | DInt/Real |

**说明**

在组态/曲线表的包络块 0 中可有 1 至 16 步。

表格 14-41 组态/曲线表: 包络块 1

| 组态/曲线表         |              |  |           |
|----------------|--------------|--|-----------|
| 字节偏移量          | 名称           | 功能说明                                     | 类型        |
| <b>包络块 1</b>   |              |  |           |
| X <sup>1</sup> | STEPS        | 该移动序列中的步数 (1 字节)<br><b>注:</b> 最多可有 16 步。 | --        |
| (X + 1)        | MODE         | 选择此包络块的操作模式 (1 字节)                       | --        |
| (X + 2)        | 第 0 步: POS   | 移动步 0 要到达的位置 (4 字节)                      | DInt/Real |
| (X + 4)        | 第 0 步: SPEED | 移动步 0 的目标速度 (4 字节)                       | DInt/Real |
| ...            | ...          | ...                                      | ...       |

<sup>1</sup> 包络块 1 与后续块的偏移量可变，取决于在最大曲线中组态的步数。偏移量由以下公式确定：  
包络块 x 的偏移量 = CB\_LEN + IB\_LEN + (x \* PF\_LEN)

表格 14-42 模式 0 的曲线详细信息 (绝对位置)

| 距离包络起始位置的字节偏移量 | 步号 | 名称    | 域大小     | 值             |
|----------------|----|-------|---------|---------------|
| +0             |    | STEPS | 字节      | n = 此包络中组态的步数 |
| +1             |    | MODE  | 字节      | 0 = 绝对位置      |
| +2             | 0  | POS   | dint/fp | 步 0 中的目标位置    |

| 距离包络起始位置的字节偏移量 | 步号 | 名称    | 域大小     | 值          |
|----------------|----|-------|---------|------------|
| +6             |    | SPEED | dint/fp | 步 0 的目标速度  |
| •<br>•<br>•    |    |       |         |            |
| $(4 * n) + 2$  | n  | POS   | dint/fp | 步 n 中的目标位置 |
| $(\$ * N) + 6$ |    | SPEED | dint/fp | 步 n 的目标速度  |

表格 14-43 模式 1 的曲线详细信息（相对位置）

| 距离包络起始位置的字节偏移量 | 步号 | 名称    | 域大小     | 值             |
|----------------|----|-------|---------|---------------|
| +0             |    | STEPS | 字节      | n = 此包络中组态的步数 |
| +1             |    | MODE  | 字节      | 0 = 相对位置      |
| +2             | 0  | POS   | dint/fp | 步 0 中的行进距离    |
| +6             |    | SPEED | dint/fp | 步 0 的目标速度     |
| •<br>•<br>•    |    |       |         |               |
| $(4 * n) + 2$  | n  | POS   | dint/fp | 步 n 中的行进距离    |
| $(\$ * N) + 6$ |    | SPEED | dint/fp | 步 n 的目标速度     |

表格 14-44 模式 2（单速连续正向旋转）和模式 3（单速连续反向旋转）包络的详细信息

| 距离包络起始位置的字节偏移量 | 步号 | 名称    | 域大小     | 值                              |
|----------------|----|-------|---------|--------------------------------|
| +0             |    | STEPS | 字节      | 1                              |
| +1             |    | MODE  | 字节      | 2 = 单速连续正向旋转或者<br>3 = 单速连续反向旋转 |
| +2             | 0  | POS   | dint/fp | 不适用（必须设为 0）                    |
| +6             |    | SPEED | dint/fp | 目标速度                           |

表格 14-45 模式 6（通过触发来停止的单速连续正向旋转）和模式 7（通过触发来停止的单速连续反向旋转）包络的详细信息

| 距离包络起始位置的字节偏移量 | 步号 | 名称    | 域大小     | 值  |
|----------------|----|-------|---------|--|
| +0             |    | STEPS | 字节      | 1  |
| +1             |    | MODE  | 字节      | 6 = 通过触发来停止的单速连续正向旋转或者<br>7 = 通过触发来停止的单速连续反向旋转 |
| +2             | 0  | POS   | dint/fp | 激活 RPS 信号后的行进距离（必须为正值）                         |
| +6             |    | SPEED | dint/fp | 目标速度   |

表格 14-46 模式 8（双速连续正向旋转）和模式 9（双速连续反向旋转）包络的详细信息

| 距离包络起始位置的字节偏移量 | 步号 | 名称    | 域大小     | 值                              |
|----------------|----|-------|---------|--------------------------------|
| +0             |    | STEPS | 字节      | 2                              |
| +1             |    | MODE  | 字节      | 8 = 双速连续正向旋转或者<br>9 = 双速连续反向旋转 |
| +2             | 0  | POS   | dint/fp | 不适用（必须设为 0）                    |
| +6             |    | SPEED | dint/fp | RPS 信号未激活时的目标速度                |
| +10            | 1  | POS   | dint/fp | 不适用（必须设为 0）                    |
| +14            |    | SPEED | dint/fp | RPS 信号激活时的目标速度                 |

表格 14-47 模式 10（通过触发来停止的双速连续正向旋转）和模式 11（通过触发来停止的双速连续反向旋转）包络的详细信息

| 距离包络起始位置的字节偏移量 | 步号 | 名称    | 域大小     | 值  |
|----------------|----|-------|---------|--|
| +0             |    | STEPS | 字节      | 2  |
| +1             |    | MODE  | 字节      | 10 = 通过触发来停止的双速连续正向旋转或者<br>11 = 通过触发来停止的双速连续反向旋转 |
| +2             | 0  | POS   | dint/fp | 激活 TRIG 信号后的行进距离（必须为正值）                          |
| +6             |    | SPEED | dint/fp | RPS 信号未激活时的目标速度                                  |
| +10            | 1  | POS   | dint/fp | 不适用（必须设为 0）                                      |
| +14            |    | SPEED | dint/fp | RPS 信号激活时的目标速度                                   |

#### 14.4.7.2 运动轴的特殊存储器 (SM) 位置

CPU 为每条运动轴分配 50 个字节的特殊存储器 (SM)。（请参见下表。）当运动轴检测到错误状态或数据状态变化时，运动轴会更新这些 SM 位置。第一个运动轴根据需要更新 SMB600 至 SMB649，报告错误状态，第二个运动轴更新 SMB650 至 SMB699，其余依此类推。

表格 14-48 专用存储器字节 SMB600 到 SMB799

| 运动轴的 SM 字节:     |                 |                 |                 |
|-----------------|-----------------|-----------------|-----------------|
| 运动轴 0           | 运动轴 1           | 运动轴 2           | 运动轴 3           |
| SMB600 至 SMB649 | SMB650 至 SMB699 | SMB700 至 SMB749 | SMB750 到 SMB799 |

下表显示了分配给运动轴的 SM 数据区域结构。定义以轴 0 为例进行说明。

表格 14-49 运动轴 0 的特殊存储区定义

| SM 地址           | 描述                                     |
|-----------------|--|
| SMB600 至 SMB615 | 轴名称（16 个 ASCII 字符）。SMB600 是第一个字符：“轴 0” |
| SMB616 至 SMB619 | 预留                                     |
| SMW620          | 轴 0: 错误代码（请参见“运动轴错误代码”（页 840)列表。）      |

| SM 地址  | 描述   |      |     |      |      |     |     |  |     |   |   |   |   |   |   |   |   |     |   |      |     |      |      |     |    |
|--------|--|------|-----|------|------|-----|-----|--|-----|---|---|---|---|---|---|---|---|-----|---|------|-----|------|------|-----|----|
| SMB622 | <p>轴 0: 输入/输出状态: 反映输入和输出的状态</p> <table style="margin-left: 20px;"> <tr> <td style="text-align: center;">MSB</td> <td></td> <td></td> <td></td> <td></td> <td></td> <td></td> <td style="text-align: center;">LSB</td> </tr> <tr> <td style="text-align: center;">7</td> <td style="text-align: center;">6</td> <td style="text-align: center;">5</td> <td style="text-align: center;">4</td> <td style="text-align: center;">3</td> <td style="text-align: center;">2</td> <td style="text-align: center;">1</td> <td style="text-align: center;">0</td> </tr> <tr> <td style="text-align: center;">DIS</td> <td style="text-align: center;">0</td> <td style="text-align: center;">TRIG</td> <td style="text-align: center;">STP</td> <td style="text-align: center;">LMT-</td> <td style="text-align: center;">LMT+</td> <td style="text-align: center;">RPS</td> <td style="text-align: center;">ZP</td> </tr> </table> <ul style="list-style-type: none"> <li>• DIS (禁止输出):             <ul style="list-style-type: none"> <li>- 0 = 无电流</li> <li>- 1 = 有电流</li> </ul> </li> <li>• TRIG (停止输入):             <ul style="list-style-type: none"> <li>- 0 = 无电流</li> <li>- 1 = 有电流</li> </ul> </li> <li>• STP (停止输入):             <ul style="list-style-type: none"> <li>- 0 = 无电流</li> <li>- 1 = 有电流</li> </ul> </li> <li>• LMT- (负向限位输入):             <ul style="list-style-type: none"> <li>- 0 = 无电流</li> <li>- 1 = 有电流</li> </ul> </li> <li>• LMT+ (正向限位输入):             <ul style="list-style-type: none"> <li>- 0 = 无电流</li> <li>- 1 = 有电流</li> </ul> </li> <li>• RPS (参考点开关输入):             <ul style="list-style-type: none"> <li>- 0 = 无电流</li> <li>- 1 = 有电流</li> </ul> </li> <li>• ZP (零脉冲输入):             <ul style="list-style-type: none"> <li>- 0 = 无电流</li> <li>- 1 = 有电流</li> </ul> </li> </ul> | MSB  |     |      |      |     |     |  | LSB | 7 | 6 | 5 | 4 | 3 | 2 | 1 | 0 | DIS | 0 | TRIG | STP | LMT- | LMT+ | RPS | ZP |
| MSB    |  |      |     |      |      |     | LSB |  |     |   |   |   |   |   |   |   |   |     |   |      |     |      |      |     |    |
| 7      | 6  | 5    | 4   | 3    | 2    | 1   | 0   |  |     |   |   |   |   |   |   |   |   |     |   |      |     |      |      |     |    |
| DIS    | 0  | TRIG | STP | LMT- | LMT+ | RPS | ZP  |  |     |   |   |   |   |   |   |   |   |     |   |      |     |      |      |     |    |

| SM 地址           | 描述   |     |   |   |    |   |     |  |     |  |   |   |   |   |   |   |   |   |   |   |       |   |   |    |   |     |  |  |
|-----------------|--|-----|---|---|----|---|-----|--|-----|--|---|---|---|---|---|---|---|---|---|---|-------|---|---|----|---|-----|--|--|
| SMB623          | <p>轴 0 瞬时状态：反映组态状态和转向状态</p> <table border="1"> <tr> <td colspan="2">MSB</td> <td colspan="5"></td> <td colspan="2">LSB</td> </tr> <tr> <td>7</td> <td>6</td> <td>5</td> <td>4</td> <td>3</td> <td>2</td> <td>1</td> <td>0</td> </tr> <tr> <td>0</td> <td>0</td> <td>0</td> <td>0</td> <td>0</td> <td>OR</td> <td>R</td> <td>CFG</td> </tr> </table> <ul style="list-style-type: none"> <li>• OR（目标速度超出范围）： <ul style="list-style-type: none"> <li>– 0 = 未超出范围</li> <li>– 1 = 超出范围</li> </ul> </li> <li>• R（旋转方向）： <ul style="list-style-type: none"> <li>– 0 = 正向旋转</li> <li>– 1 = 负向旋转</li> </ul> </li> <li>• CFG（模块组态）： <ul style="list-style-type: none"> <li>– 0 = 未组态</li> <li>– 1 = 已组态</li> </ul> </li> </ul> | MSB |   |   |    |   |     |  | LSB |  | 7 | 6 | 5 | 4 | 3 | 2 | 1 | 0 | 0 | 0 | 0     | 0 | 0 | OR | R | CFG |  |  |
| MSB             |  |     |   |   |    |   | LSB |  |     |  |   |   |   |   |   |   |   |   |   |   |       |   |   |    |   |     |  |  |
| 7               | 6  | 5   | 4 | 3 | 2  | 1 | 0   |  |     |  |   |   |   |   |   |   |   |   |   |   |       |   |   |    |   |     |  |  |
| 0               | 0  | 0   | 0 | 0 | OR | R | CFG |  |     |  |   |   |   |   |   |   |   |   |   |   |       |   |   |    |   |     |  |  |
| SMB624          | 轴 0: CUR_PF 是一个指示当前正在执行的包络的字节。   |     |   |   |    |   |     |  |     |  |   |   |   |   |   |   |   |   |   |   |       |   |   |    |   |     |  |  |
| SMB625          | 轴 0: CUR_STP 是一个指示当前正在包络中执行的步的字节。  |     |   |   |    |   |     |  |     |  |   |   |   |   |   |   |   |   |   |   |       |   |   |    |   |     |  |  |
| SMD626          | 轴 0: CUR_POS 是指示运动轴当前位置的双字值。   |     |   |   |    |   |     |  |     |  |   |   |   |   |   |   |   |   |   |   |       |   |   |    |   |     |  |  |
| SMD630          | 轴 0: CUR_SPD 是指示运动轴当前速度的双字值。   |     |   |   |    |   |     |  |     |  |   |   |   |   |   |   |   |   |   |   |       |   |   |    |   |     |  |  |
| SMB634          | <p>轴 0: 指令的结果。大于 127 的错误条件由运动控制向导创建的指令子例程生成。</p> <table border="1"> <tr> <td colspan="2">MSB</td> <td colspan="5"></td> <td colspan="2">LSB</td> </tr> <tr> <td>7</td> <td>6</td> <td colspan="5"></td> <td colspan="2">0</td> </tr> <tr> <td>D</td> <td colspan="6">ERROR</td> <td colspan="2"></td> </tr> </table> <ul style="list-style-type: none"> <li>• D（Done 位）： <ul style="list-style-type: none"> <li>– 0 = 正在运行</li> <li>– 1 = 操作完成（初始化期间由运动轴置位）</li> </ul> </li> <li>• ERROR:（请参见“运动指令错误代码”（页 842)列表。）</li> </ul>  | MSB |   |   |    |   |     |  | LSB |  | 7 | 6 |   |   |   |   |   | 0 |   | D | ERROR |   |   |    |   |     |  |  |
| MSB             |  |     |   |   |    |   | LSB |  |     |  |   |   |   |   |   |   |   |   |   |   |       |   |   |    |   |     |  |  |
| 7               | 6  |     |   |   |    |   | 0   |  |     |  |   |   |   |   |   |   |   |   |   |   |       |   |   |    |   |     |  |  |
| D               | ERROR  |     |   |   |    |   |     |  |     |  |   |   |   |   |   |   |   |   |   |   |       |   |   |    |   |     |  |  |
| SMB635 至 SMB645 | 预留   |     |   |   |    |   |     |  |     |  |   |   |   |   |   |   |   |   |   |   |       |   |   |    |   |     |  |  |
| SMD646          | 轴 0: 组态/曲线表的 V 存储位置的指针。指向 V 存储器以外区域的指针值无效。运动轴监视该位置，直至该位置收到一个非零的指针值。  |     |   |   |    |   |     |  |     |  |   |   |   |   |   |   |   |   |   |   |       |   |   |    |   |     |  |  |

### 14.4.8 了解运动轴的 RP 搜索模式

下图提供每个 RP 搜索模式的不同选项图：

- RP 搜索：模式 1 显示 RP 搜索模式 1 的两个选项。此模式将 RP 定位在靠近工作区一侧的 RPS 输入开始激活的位置。
- RP 搜索：模式 2 显示 RP 搜索模式 2 的两个选项。此模式将 RP 定位在 RPS 输入的激活区域的中心。
- RP 搜索：模式 3 显示 RP 搜索模式 3 的两个选项。此模式将 RP 定位在 RPS 输入的激活区域外的指定数量的零脉冲 (ZP) 处。
- RP 搜索：模式 4 显示 RP 搜索模式 4 的两个选项。此模式将 RP 定位在 RPS 输入的激活区域内的指定数量的零脉冲 (ZP) 处。

对于每种模式，存在四种 RP 搜索方向和 RP 接近方向组合。（只显示了两种组合。）这些组合决定了 RP 搜索操作的模式。对于每种组合，也存在四种不同的起点：

已定位每个图的工作区，以便从参考点移动到工作区需要以 RP 接近方向相同的方向移动。通过在此方向选择工作区的位置，搜索参考点后移除了所有机械齿轮系统的反冲，以便第一次移动到工作区。

#### 说明

必须使能 RPS 输入才能使用 RP 搜索功能。若要使用 RP 搜索模式 3 或模式 4，则还必须使能 ZP 输入，除非在进入 RPS 有效区后将要接收的 ZP 脉冲的数量组态为“0”。

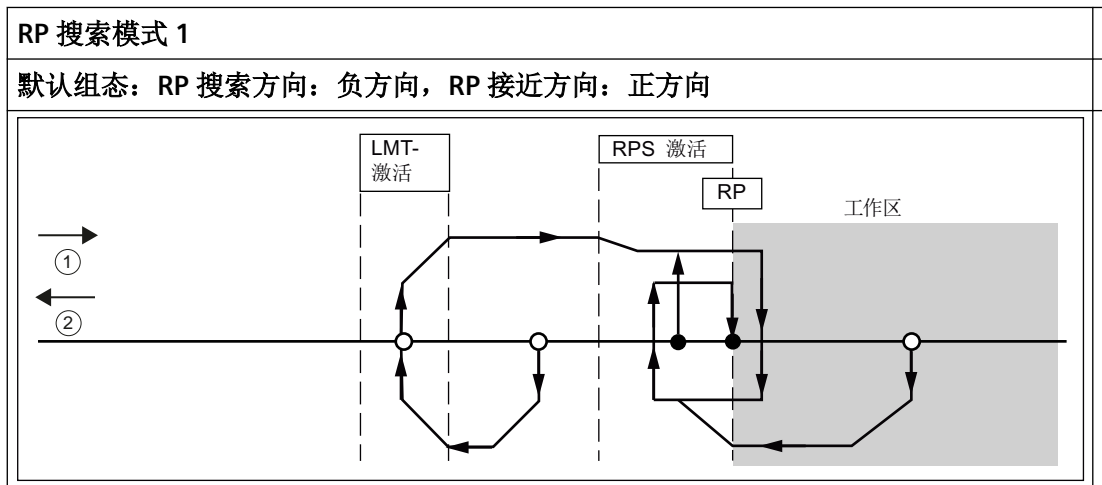



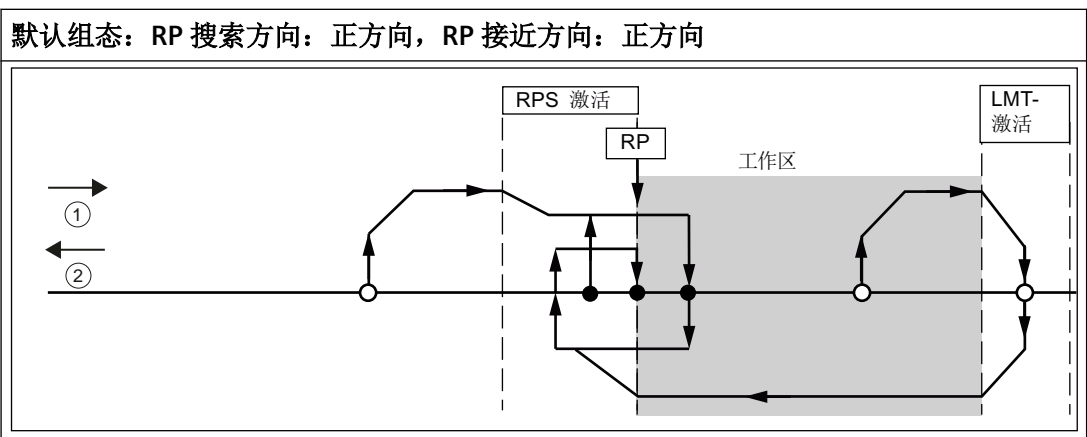

①: 正方向运动

②: 负方向运动

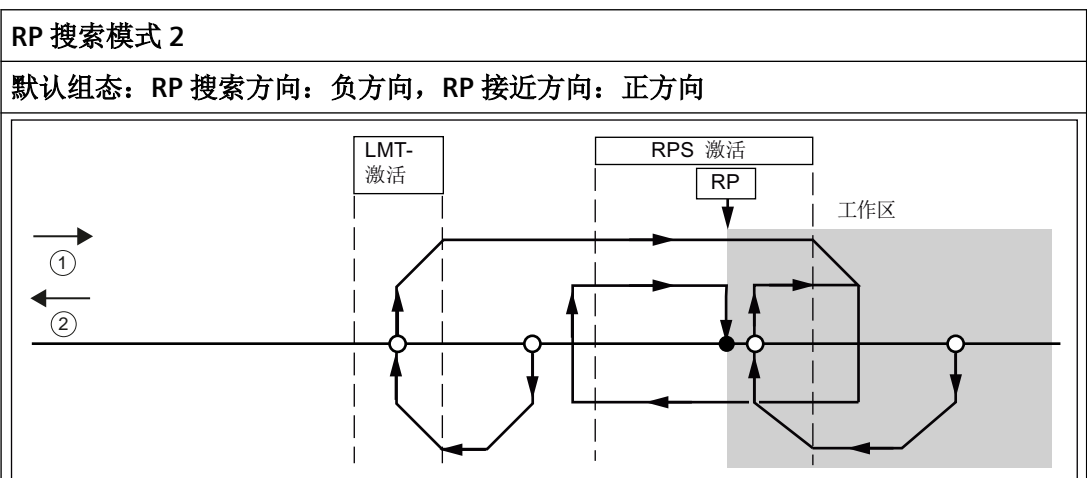

**默认组态：RP 搜索方向：正方向，RP 接近方向：正方向**

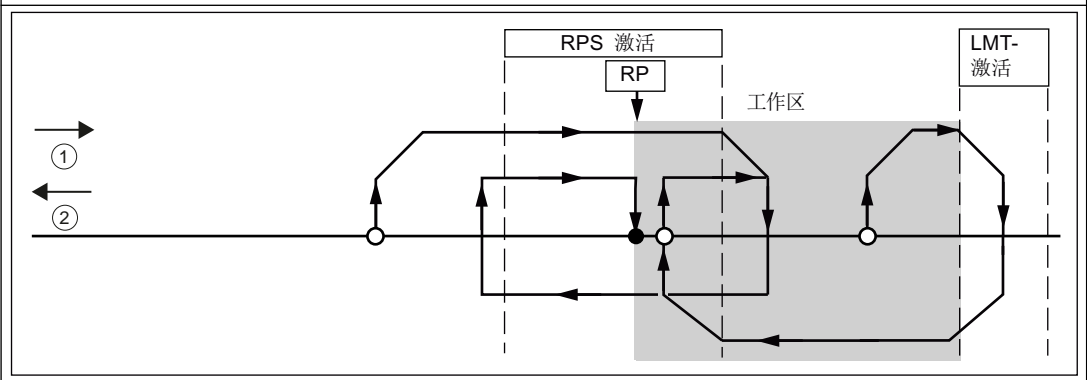

①: 正方向运动

②: 负方向运动

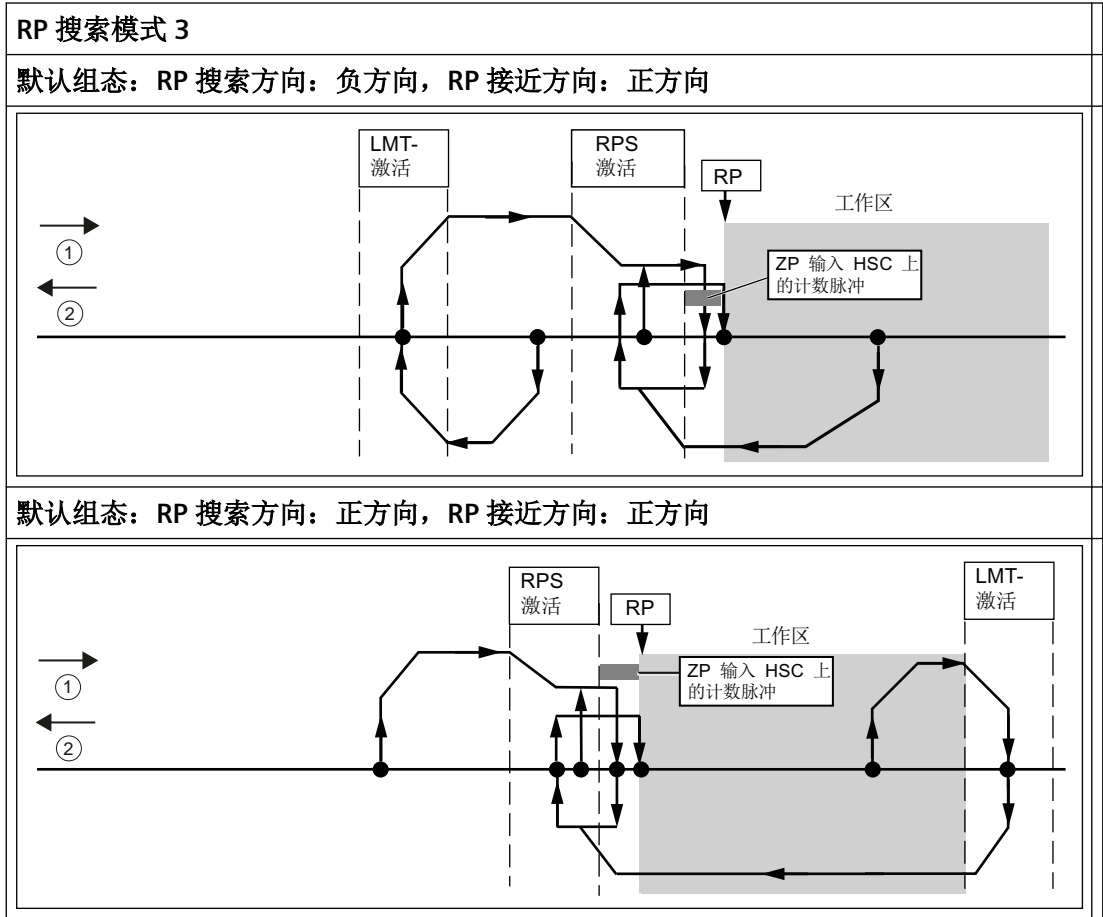

- ①: 正方向运动
- ②: 负方向运动

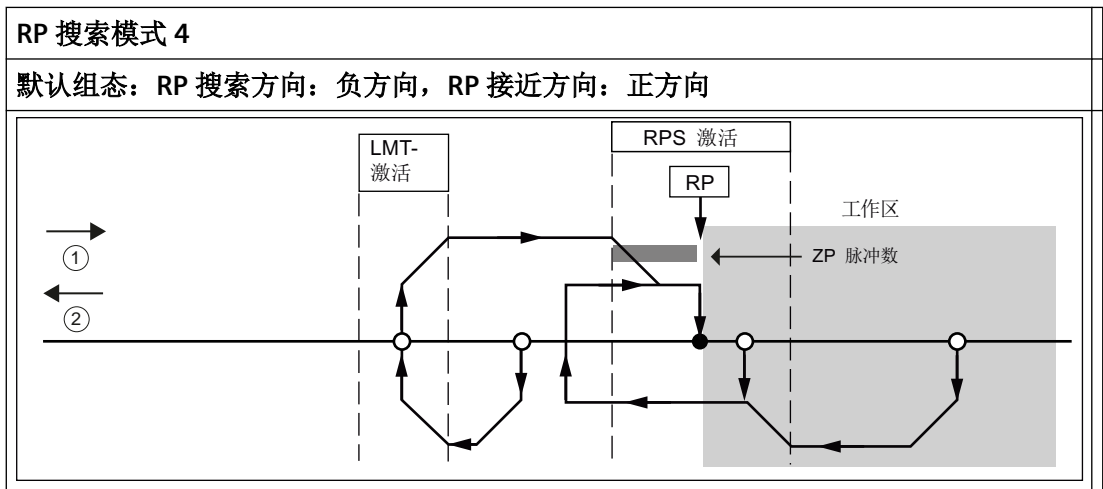

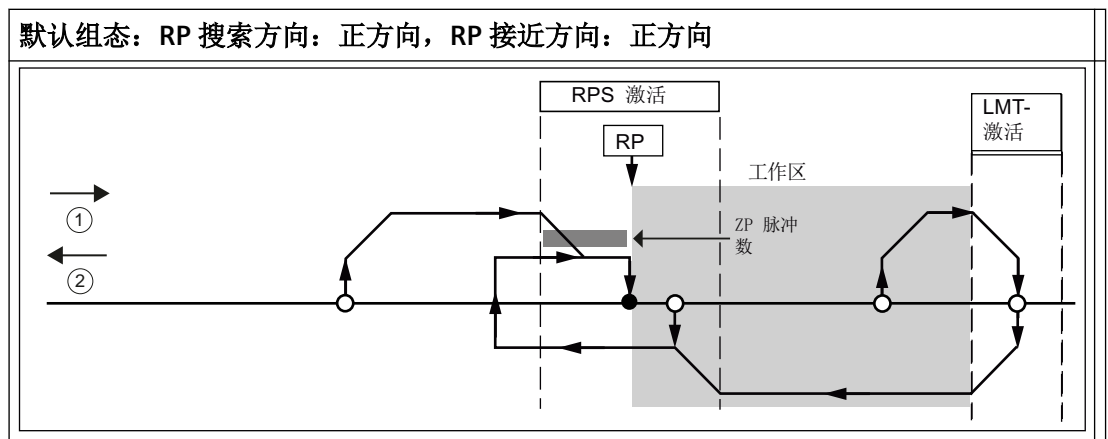

- ①: 正方向运动
- ②: 负方向运动

#### 14.4.8.1 选择工作区位置以消除反冲

下图显示与消除反冲的接近方向的参考点 (RP)、RPS 激活区域和限位开关 (LMT+ 和 LMT-) 关联的工作区。示图第二部分放置工作区，以便不消除反冲。下图显示 RP 搜索模式 3。对于每个其他 RP 搜索模式的每个搜索序列，类似的工作区布置是可能的（尽管不建议）。

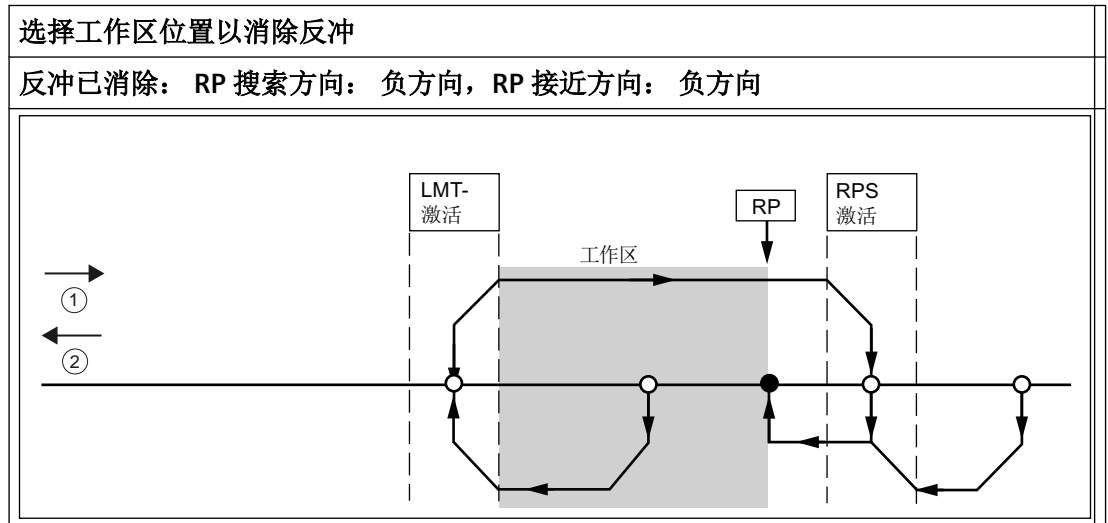

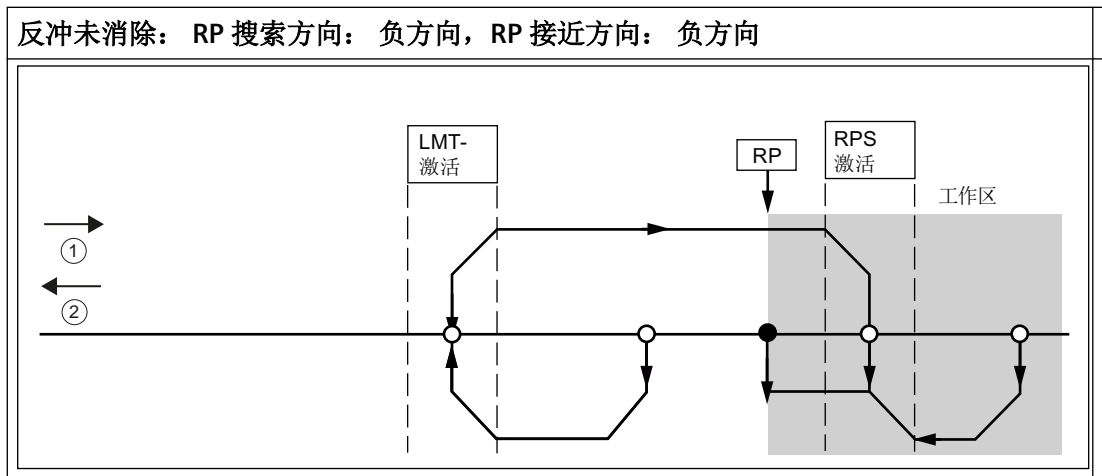

①: 正方向运动

②: 负方向运动

## 14.5 使用运动轴组

### 14.5.1 为运动轴组编程

STEP 7-Micro/WIN SMART 提供用于组态和编程运动轴组的易用工具。只需遵循以下步骤即可：

1. 组态运动轴组：STEP 7 Micro/WIN SMART 提供一个用于组态轴组和运动路径的运动向导。有关组态运动轴组的信息，请参见组态运动轴组 (页 861)。
2. 创建由 CPU 执行的程序：运动向导会自动生成运动指令，可在程序中调用这些指令，以实现轴组功能。有关运动指令的信息，请参见运动向导为运动轴组创建的子例程 (页 867)。在程序中调用以下指令：
  - 要启用运动轴组，插入 `AXISx_CTRL` 指令。使用 `SM0.0`（始终接通）可确保每次扫描时都会执行这条指令。
  - 要命令电机执行直线插补运动到达特定位置，使用 `GRPO_2D_MOVELINEAR` 或 `GRPO_3D_MOVELINEAR` 指令。
  - 要使电机按指定的运动路径运动，使用 `GRPO_MOVEPATH` 指令。
3. 编译程序并将系统块、数据块和程序块下载到 CPU。

#### 说明

确保测量系统的组态符合步进/伺服电机控制器系统的脉冲/转或距离/转的相关规范。

## 14.5.2 组态运动轴组

S7-200 SMART CPU 和 STEP 7-Micro/WIN SMART 为用户提供的运动向导可用于组态运动轴组。有关运动轴组态方法的信息，请参见“组态运动轴 (页 786)”。

目前可为项目启用两个轴组。

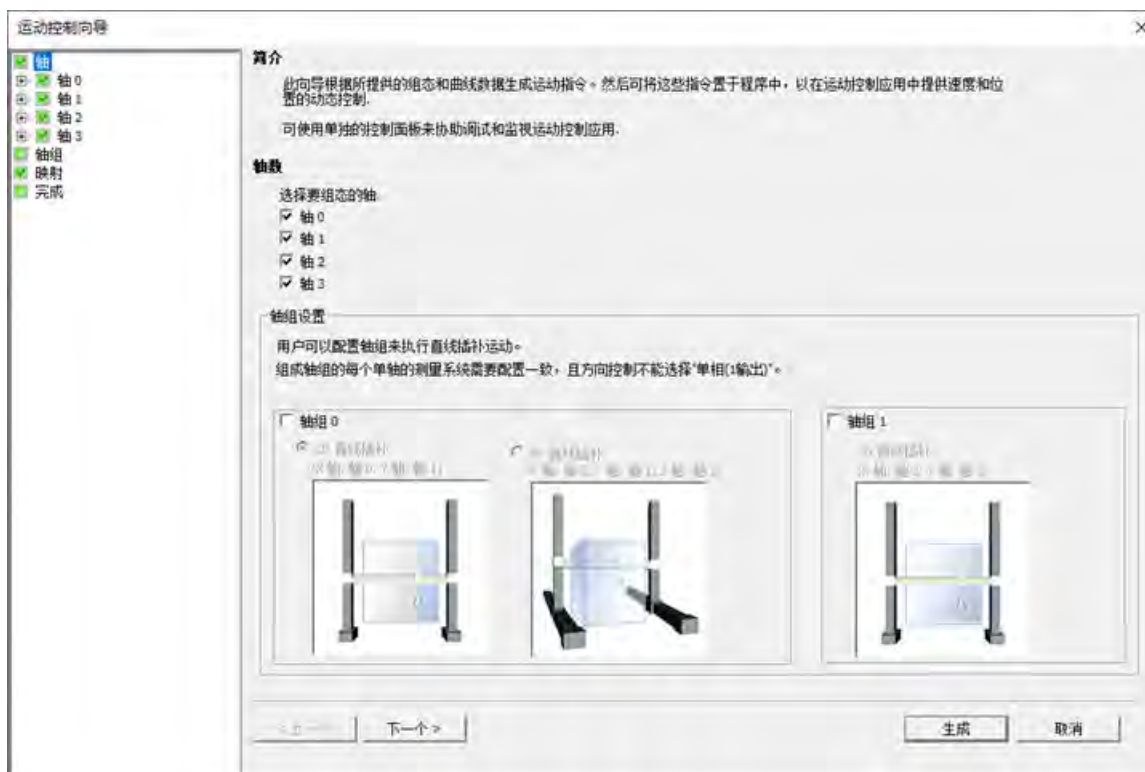

启用轴组后，可重命名轴组，也可保留默认名称。下表显示了在组态轴组进行 2D 和 3D 直线插补运动时将启用的相应单轴。

| 直线插补运动 | 启用轴   |
|--------|---|
| 2D 运动  | <ul style="list-style-type: none"> <li>• X 轴：轴 0</li> <li>• Y 轴：轴 1</li> </ul>                    |
|        | <ul style="list-style-type: none"> <li>• X 轴：轴 2</li> <li>• Y 轴：轴 3</li> </ul>                    |
| 3D 运动  | <ul style="list-style-type: none"> <li>• X 轴：轴 0</li> <li>• Y 轴：轴 1</li> <li>• Z 轴：轴 2</li> </ul> |

---

**说明**

**单轴的测量和相位**

轴组中所有轴的测量系统和基本测量单位的组态需一致，方向控制的相位不能选择为“单相（1 输出）”(Single Phase (1 output))，否则轴组无法启用。

---

**路径规划**

STEP 7-Micro/WIN SMART 支持用户为运动控制轴组规划多个路径线段。

路径是预定义的空间曲线运动描述，轴组的刀具中心点 (TCP) 将沿该路径运动。路径由 2D/3D 轴组运动空间中的一系列连续位置和方向信息组成。

---

**说明**

在轴组的路径规划功能中，CPU 仅支持绝对位置直线插补运动。

---

按照以下步骤规划路径：

1. 根据希望轴组运行的直线插补运动添加路径。可为每个路径创建一个名称并添加注释。最多可添加 128 个路径。



运动向导支持以下操作：

- 复制所选路径
  - 通过在路径表中的上移或下移来更改所选路径的顺序
2. 为每个路径组态多个线段。在线段表中，需组态目标速度、X 轴终止位置、Y 轴终止位置、Z 轴终止位置（如果为 3D 直线插补运动启用了轴 2）、加速时间、减速时间和急停时间。

14.5 使用运动轴组

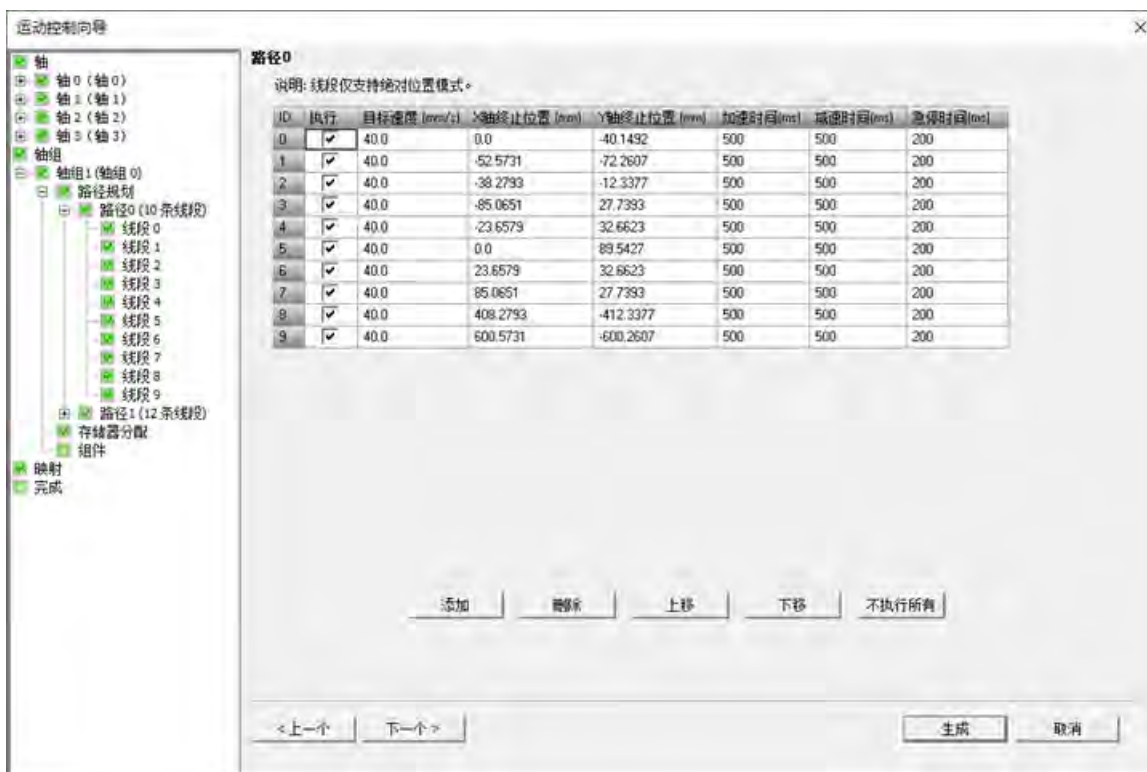

下表列出了线段输入的一些规定。如果输入不符合规定，会为输入加上红色下划线。

| 线段组态         | 输入规定  |
|--------------|---|
| 执行           | 可通过选中“执行”(Execution) 列中的复选框来执行线段的运动，或者通过取消选中“执行”(Execution) 列中的复选框不执行线段的运动。<br><b>注：</b> <ul style="list-style-type: none"> <li>必须选择线段 0。</li> <li>必须连续选择线段。</li> </ul> |
| 目标速度         | <ul style="list-style-type: none"> <li>输入 &gt; 0</li> <li>如果在运动向导中组态的测量系统是相对脉冲，输入应为整数；如果组态的测量系统是工程单位，则输入应为浮点数</li> </ul>  |
| X/Y/Z 轴的终止位置 | <ul style="list-style-type: none"> <li>如果在运动向导中组态的测量系统是相对脉冲，输入应为整数；如果组态的测量系统是工程单位，则输入应为浮点数</li> </ul>   |
| 加速时间         | <ul style="list-style-type: none"> <li>输入应为整数</li> <li>20 ms ≤ 输入 ≤ 32000 ms</li> </ul>   |
| 减速时间         | <ul style="list-style-type: none"> <li>输入应为整数</li> <li>20 ms ≤ 输入 ≤ 32000 ms</li> </ul>   |
| 急停时间         | <ul style="list-style-type: none"> <li>0 ms ≤ 输入 ≤ 32000 ms</li> </ul>  |

运动向导支持通过以下操作组态线段：



- 使用快捷键 Ctrl+C 复制所选择的线段值，并使用快捷键 Ctrl+V 粘贴到所选中
- 通过上移或下移更改所选线段的顺序
- 从 Excel 电子表格复制包含所有必需值的线段组态表，并在运动向导中使用快捷键 Ctrl+V 将其粘贴到线段组态表中。

---

#### 说明

##### 线段数量限值

- 路径中至少应创建 1 个线段，否则将弹出一条消息，提示用户删除不含线段的路径。
  - 所有路径下的线段总数不得超过 128。
- 

#### 说明

##### 从 Excel 粘贴到线段表中

- 线段表中的每个单元格最多支持输入 10 个字符。如果用户尝试粘贴的项超过 10 个字符，则仅会将前 10 个字符的内容粘贴到单元格中。
  - 如果粘贴到线段中的项无效，将用红色下划线标出，提醒进行进一步检查。
- 

3. 在线段组态页面中，组态每个线段的运动衔接方式和触发开始。

##### 运动衔接方式

运动衔接方式定义功能块相对于上一个块的时间顺序。

- 缓冲模式：之前的线段运动完成后，下一个功能块将立即控制轴组。
- 打断模式：下一个功能块控制正在运动的线段减速直至停止，并控制新线段加速直至全部执行完成。

规划路径的第一个线段可选择“打断模式”(Aborting)或“缓冲模式”(Buffered)作为运动衔接方式；除第一个线段之外的其它线段，仅支持缓冲模式。

如果将路径的第一段组态为“正在中止”(Aborting)，则触发 GRPO\_MOVEPATH 将导致 CPU 中止正在执行的直线插补运动，并开始执行所规划的路径运动。

如果将当前路径中的第一段组态为“缓冲模式”(Buffered)，则仅当上一个路径的最后两段正在执行或执行完成时，才能触发当前路径的执行。

##### 触发开始

第一个线段之外的其它线段支持触发功能。

GRPO\_MOVEPATH (页 871) 子例程触发后，第一个线段将立即开始运行。

以下条件下，除第一个线段之外的其它线段开始运行：

- 如果当前线段没有组态为触发开始，则仅在之前的线段完成运行时，当前线段才开始运行。
- 如果当前线段组态为触发开始，则仅在之前的线段完成运行且当前线段出现触发上升沿时，当前线段才开始运行。

以下时序图举例说明了轴组运动中触发开始设置的输出状态。本示例中，该路径共组态了 3 个线段。前两个线段未组态为触发开始，而第三个线段组态为触发开始。

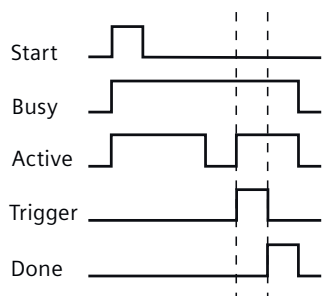

## 分配存储器

指定将组态置于数据块中的起始位置。向导也可建议一个表示大小正确且未使用的 V 存储器块的地址。

## 生成组态

1. 组态运动轴组后，只需单击“生成”(Generate)。运动向导会执行以下任务：
  - 将轴组组态、路径和线段表插入 CPU 程序的系统块和数据块中
  - 为运动参数创建一个全局符号表
  - 将运动指令子例程添加到项目程序块，之后即可在应用中使用这些指令
2. 要修改任何组态或路径信息，可以再次打开运动向导。

---

### 说明

由于运动向导会对程序块、数据块和系统块进行更改，因此必须将这三种块都下载到 CPU 中。否则，运动轴组将无法得到正常操作所需的所有程序组件。

---

## 动态更改符号表中定义的线段参数

可更改在符号表中定义的每个线段参数。

可动态更改运动路径线段的参数，如下所示：

1. 为符号表中每个线段和路径的以下参数创建符号：

| 线段参数      | 符号                               |
|-----------|----------------------------------|
| 执行        | AXESGRP <sub>x</sub> _Px_Sx_EXE  |
| 轴 X 的结束位置 | AXESGRP <sub>x</sub> _Px_Sx_XPOS |
| 轴 Y 的结束位置 | AXESGRP <sub>x</sub> _Px_Sx_YPOS |
| 轴 Z 的结束位置 | AXESGRP <sub>x</sub> _Px_Sx_ZPOS |
| 目标速度      | AXESGRP <sub>x</sub> _Px_Sx_SPD  |
| 加速时间      | AXESGRP <sub>x</sub> _Px_Sx_ACC  |
| 减速时间      | AXESGRP <sub>x</sub> _Px_Sx_DEC  |
| 急停时间      | AXESGRP <sub>x</sub> _Px_Sx_JERK |

2. 根据需要更改每个符号的值。

## 说明

### 多个线段的规则

- 如果禁用连续线段中的一个线段，则已禁用的线段和后面的线段将不会运行。
- 如果一个线段正在运行或已完成运行，并且修改了该线段的位“执行”(Execution) 的值，则修改将在下次运行路径时生效。

### 14.5.3 运动向导为运动轴组创建的子例程

共有 4 个运动轴组子例程。

| 运动控制子例程                                       | 描述                                     |
|---|--|
| GRP <sub>x</sub> _2/3D_MOVELI<br>NEAR (页 868) | 命令轴组上的 2D/3D 直线插补运动从实际位置运动到目标绝对位置或相对位置 |
| GRP <sub>x</sub> _MOVEPATH<br>(页 871)         | 命令轴组按照多线段组态中所指定的路径进行运动。                |
| GRP <sub>x</sub> _RESET<br>(页 873)            | 命令轴组从 ErrorStop 状态转换为准备进行直线插补运动的状态。    |
| GRP <sub>x</sub> _STOP<br>(页 874)             | 命令轴组停止运动。                              |

14.5 使用运动轴组

14.5.3.1 运动控制子例程使用准则

使用运动轴组子例程时的一些准则如下：

- 可同时激活多个运动轴组子例程。CPU 最多可缓冲 32 个直线插补运动子例程。
- 将 AXISx\_CTRL 子例程插入程序中，以启用和初始化轴组中的运动轴。
- 使用 GRPO\_2/3D\_MOVELINEAR 或 GRPO\_MOVEPATH 命令 CPU 执行轴组运动。
- 如果为轴组中的单轴触发 LMT+/LMT-/STP 信号，或 AXISx\_CTRL 指令中的 MOD\_EN 参数关闭，正在运行的轴组直线插补运动将立即停止或减速停止。
- 如果 CPU 处于绝对模式，触发轴组运动之前，需要使用 AXISx\_RSEEK/AXISx\_LDPOS 为轴组建立零点位置。
- 使用 GRPO\_RESET 子例程命令轴组从 ErrorStop 状态 (页 873)转换为准备进行直线插补运动的状态。

14.5.3.2 GRPx\_2/3D\_MOVELINEAR 子例程

表格 14-50 GRPx\_2/3D\_MOVELINEAR

| LAD/FBD | STL  | 描述  |
|---------|--|---|
|         | <pre>CALL GRPx_2D_MOVELINEAR, GRPx_3D_MOVELINEAR</pre> | <p>GRPx_3D_MOVELINEAR 子例程命令组态为进行直线插补运动的轴组从 TCP（刀具中心点）的实际位置运动到目标绝对位置或相对位置。</p> <p>对于组态了 2 个单轴的轴组，CPU 将生成 GRPx_2D_MOVELINEAR 子例程指令。</p> |

表格 14-51 GRPx\_2/3D\_MOVELINEAR 子例程的参数

| 输入/输出                     | 数据类型          | 操作数   | 描述  |
|---------------------------|---------------|---|---|
| EN                        | BOOL          | I、Q、V、M、SM、S、<br>T、C、L                          | 启用子例程。确保 EN 位保持开启，直至 Done 位指示子例程执行已经完成。   |
| START                     | BOOL          | I、Q、V、M、SM、S、<br>T、C、L、能流                       | 向 CPU 发送 GRPx_2/3D_MOVELINEAR 命令。   |
| Segment_ID                | BYTE          | IB、QB、VB、MB、<br>SMB、SB、LB、AC、<br>*VD、*AC、*LD、常数 | 用户为每个函数块指定的唯一参数，表示规划路径中的相应线段。   |
| Pos_X、<br>Pos_Y、<br>Pos_Z | DINT、<br>REAL | ID、QD、VD、MD、<br>SMD、SD、LD、AC、<br>*VD、*AC、*LD、常数 | 为该函数块设置的目标 X/Y/Z 位置参数。根据所选的测量单位，该值是脉冲数/每秒 (DINT) 或工程单位数/每秒 (REAL)。只有 3D 直线插补运动存在 Pos_Z 参数。                            |
| Speed                     | DINT、<br>REAL | ID、QD、VD、MD、<br>SMD、SD、LD、AC、<br>*VD、*AC、*LD、常数 | 指定运动的最大复合速度，但不要求必须达到该速度。根据所选的测量单位，该值是脉冲数/每秒 (DINT) 或工程单位数/每秒 (REAL)。  |
| Mode                      | BYTE          | IB、QB、VB、MB、<br>SMB、SB、LB、AC、<br>*VD、*AC、*LD、常数 | 指定运动模式： <ul style="list-style-type: none"> <li>• 0: 绝对模式</li> <li>• 1: 相对模式</li> </ul>                                |
| Acc_Time                  | DINT          | ID、QD、VD、MD、<br>SMD、SD、LD、AC、<br>*VD、*AC、*LD、常数 | 指定运动的加速时间 (ms)。   |
| Decel_Time                | DINT          | ID、QD、VD、MD、<br>SMD、SD、LD、AC、<br>*VD、*AC、*LD、常数 | 指定运动的减速时间 (ms)。   |
| Jerk_Time                 | DINT          | ID、QD、VD、MD、<br>SMD、SD、LD、AC、<br>*VD、*AC、*LD、常数 | 指定运动的急停时间 (ms)。   |
| BufferMode                | BYTE          | IB、QB、VB、MB、<br>SMB、SB、LB、AC、<br>*VD、*AC、*LD、常数 | 定义函数块相对于上一个块的时间顺序。<br>可选择的 BufferMode： <ul style="list-style-type: none"> <li>• 0: 打断模式</li> <li>• 1: 缓冲模式</li> </ul> |
| Done                      | BOOL          | I、Q、V、M、SM、S、<br>T、C、L                          | 命令执行已成功完成时，参数启用。  |
| Busy                      | BOOL          | I、Q、V、M、SM、S、<br>T、C、L                          | 功能块触发但尚未完成时，参数启用。   |

| 输入/输出  | 数据类型 | 操作数  | 描述                   |
|--------|------|--|----------------------|
| Active | BOOL | I、Q、V、M、SM、S、<br>T、C、L                       | 函数块输出脉冲时，参数启动。       |
| Error  | BYTE | IB、QB、VB、MB、<br>SMB、SB、LB、AC、<br>*VD、*AC、*LD | 指令执行时发生某些错误 (页 887)。 |

**说明****START 参数**

使用沿信号作为执行直线插补运动子例程的触发信号，确保同一直线插补运动子例程仅触发一次。

**说明****Acc\_Time/Decel\_Time/Jerk\_Time 参数**

在该子例程中组态的时间相关参数适用于轴组直线插补运动，而在运动向导中为每个单轴组态的时间相关参数不适用于轴组直线插补运动。

轴组中的“完成”(Done)、“激活”(Active)和“忙”(Busy)输出状态显示如下：

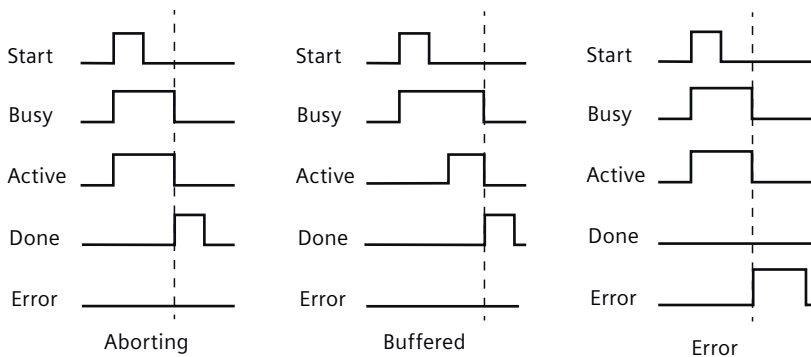

## Segment\_ID

Segment\_ID 参数可帮助用户形成具体的运动路径，表示运动路径中的每个对应的线段。使用 Segment\_ID 时，需注意以下提示：

- Segment\_ID 不表示线段执行顺序。
- Segment\_ID 的范围是 0 到 127。
- Segment\_ID 在同一程序中的不同运动线性子例程中是可以重复的。

在一些应用场景中，需要编写包含多个子进程的复杂进程。为了显示子进程的执行顺序，可按数字顺序在子进程指令中命名 Segment\_ID。在这种情况下，不同子进程中的 Segment\_ID 是可以重复的。

如果 CPU 在程序中缓冲多个 Segment\_ID 相同的线段，这些重复的 Segment\_ID 会共用相同的运行状态，即“完成”(Done)、“激活”(Active)和“忙”(Busy)、“错误”(Error)状态。

### 14.5.3.3 GRPx\_MOVEPATH 子例程

表格 14-52 GRPx\_MOVEPATH

| LAD/FBD | STL                           | 描述   |
|---------|-------------------------------|--|
|         | <pre>CALL GRPx_MOVEPATH</pre> | <p>GRPx_MOVEPATH 子例程命令轴组按照多线段组态中指定的路径进行运动。</p> |

表格 14-53 GRPx\_MOVEPATH 子例程的参数

| 输入/输出 | 数据类型 | 操作数                   | 描述                                      |
|-------|------|-----------------------|---|
| EN    | BOOL | I、Q、V、M、SM、S、T、C、L    | 启用于例程。确保 EN 位保持开启，直至 Done 位指示子例程执行已经完成。 |
| START | BOOL | I、Q、V、M、SM、S、T、C、L、能流 | 向 CPU 发送 GRPx_MOVEPATH 命令。              |

## 14.5 使用运动轴组

| 输入/输出       | 数据类型 | 操作数   | 描述                                       |
|-------------|------|---|--|
| Path_ID     | BYTE | IB、QB、VB、MB、SMB、<br>SB、LB、AC、*VD、*AC、<br>*LD、常数 | 指定路径 ID。ID 输入编号必须在 0 到 127 之间。否则子例程会返回错误 |
| Done        | BOOL | I、Q、V、M、SM、S、T、C、<br>L                          | 命令执行已成功完成时，参数启用。                         |
| Busy        | BOOL | I、Q、V、M、SM、S、T、C、<br>L                          | 功能块触发但尚未完成时，参数启用。                        |
| Active      | BOOL | I、Q、V、M、SM、S、T、C、<br>L                          | 函数块输出脉冲时，参数启动。                           |
| Error       | BYTE | IB、QB、VB、MB、SMB、<br>SB、LB、AC、*VD、*AC、<br>*LD    | 指令执行时发生某些错误 (页 887)。                     |
| Err_Segment | BYTE | IB、QB、VB、MB、SMB、<br>SB、LB、AC、*VD、*AC、<br>*LD    | 执行发生执行错误的线段的 ID。                         |
| Cur_Segment | BYTE | IB、QB、VB、MB、SMB、<br>SB、LB、AC、*VD、*AC、<br>*LD    | 读取当前执行的线段的 ID                            |

**说明****START 参数**

使用沿信号作为执行直线插补运动子例程的触发信号，确保同一直线插补运动子例程仅触发一次。



## 14.5.3.4 GRPx\_RESET 子例程

表格 14-54 GRPx\_MOVEPATH

| LAD/FBD   | STL             | 描述   |
|---|-----------------|--|
|  | CALL GRPx_RESET | GRPx_RESET 子例程命令轴组从 ErrorStop 状态转换为准备好进行直线插补运动的状态。 |

表格 14-55 GRPx\_RESET 子例程的参数

| 输入/输出 | 数据类型 | 操作数                                  | 描述                                      |
|-------|------|--------------------------------------|---|
| EN    | BOOL | I、Q、V、M、SM、S、T、C、L                   | 启用于例程。确保 EN 位保持开启，直至 Done 位指示子例程执行已经完成。 |
| START | BOOL | I、Q、V、M、SM、S、T、C、L、能流                | 向 CPU 发送 GRPx_RESET 命令。                 |
| Done  | BOOL | I、Q、V、M、SM、S、T、C、L                   | 命令执行已成功完成时，参数启用。                        |
| Busy  | BOOL | I、Q、V、M、SM、S、T、C、L                   | 功能块触发但尚未完成时，参数启用。                       |
| Error | BYTE | IB、QB、VB、MB、SMB、SB、LB、AC、*VD、*AC、*LD | 指令执行时发生某些错误 (页 887)。                    |

## 说明

## START 参数

使用沿信号作为执行直线插补运动子例程的触发信号，确保同一直线插补运动子例程仅触发一次。

### 轴组处于 ErrorStop 状态

调用 GRPx\_RESET 指令不影响其它 FB 实例的输出。只有在轴组处于 ErrorStop 状态时，GRPx\_RESET 指令才会生效。如果调用该 FB 时轴组未处于 ErrorStop 状态，该 FB 将提示出错。以下情况下，轴组停止后，轴组会进入 ErrorStop 状态：

- 触发轴组直线插补运动指令（GRPx\_2/3D\_MOVELINEAR 或 GRPx\_MOVEPATH）时使用的参数无效，例如操作模式无效、速度无效、加速时间无效等。
- 轴组直线插补运动期间出现 LMT+/LMT-/STP 信号。
- 在以下无效条件下触发轴组直线插补运动：
  - 在绝对模式下触发轴组直线插补运动，但未设置零点位置。
  - 超出运动缓冲限值 32 时缓冲轴组直线插补运动。
  - 运动缓冲队列忙时触发 GRPx\_2/3D\_MOVELINEAR 指令。  
GRPx\_MOVEPATH 指令执行时运动缓冲队列忙，同时该路径中部分线段未添加到运动队列中。
  - 轴组中有一部分轴未处于就绪状态。
  - 轴组中至少有一个轴的组态无效。

#### 14.5.3.5 GRPx\_STOP 子例程

表格 14-56 GRPx\_STOP

| LAD/FBD | STL   | 描述                            |
|---------|---|-------------------------------|
|         | <pre>Call GRPx_STOP, START, Mode, Decel_Time, Done, Busy, Active, Error</pre> | <p>GRPx_STOP 子例程命令轴组停止运动。</p> |

表格 14-57 GRPx\_STOP 子例程的参数

| 输入/输出      | 数据类型 | 操作数                                     | 描述   |
|------------|------|---|--|
| EN         | BOOL | I、Q、V、M、SM、S、T、C、L                      | 启用子例程。确保 EN 位保持开启，直至 Done 位指示子例程执行已经完成。  |
| START      | BOOL | I、Q、V、M、SM、S、T、C、L、能流                   | 向 CPU 发送 GRPx_STOP 命令。   |
| Mode       | BYTE | IB、QB、VB、MB、SMB、SB、LB、AC、*VD、*AC、*LD、常数 | 指定轴组的停止模式： <ul style="list-style-type: none"> <li>• 0：减速停止<br/>轴组运动在特定的减速时间内减速停止。</li> <li>• 1：立即停止<br/>轴组运动立即停止。</li> </ul> |
| Decel_Time | DINT | ID、QD、VD、MD、SMD、SD、LD、AC、*VD、*AC、*LD、常数 | 指定停止运动的减速时间 (ms)。<br>注：减速时间，范围为 20 ms 到 32000 ms。<br>注：如果选择模式 0，则需要组态参数 Decel_Time。  |
| Done       | BOOL | I、Q、V、M、SM、S、T、C、L                      | 命令执行已成功完成时，参数启用。   |
| Busy       | BOOL | I、Q、V、M、SM、S、T、C、L                      | 功能块触发但尚未完成时，参数启用。  |
| Active     | BOOL | I、Q、V、M、SM、S、T、C、L                      | 函数块停止轴组运动时，参数启动。   |
| Error      | BYTE | IB、QB、VB、MB、SMB、SB、LB、AC、*VD、*AC、*LD    | 指令执行时发生某些错误 (页 887)。   |

**说明**

如果轴组组态有 LMT+/LMT-/STP 输入信号或正在执行 GRPx\_STOP 指令，正在进行的减速停止将被立即停止命令中断。

**说明**

触发 GRPx\_STOP 命令后，轴组停止在当前运动所在的直线上。

### 14.5.4 运动轴组示例程序

示例程序显示使用 `AXISx_CTRL`, `AXISx_RSEEK` 和 `GRPx_3D_MOVELINEAR` 子例程执行取放操作的简单相对运动。该程序需要通过 RP 搜索轴组中的轴，移动距离可采用工程单位或相对脉冲进行测量。I0.0（启动）打开时，会启动机器。I0.2（轴 X 的 E\_Stop）、或 I0.3（轴 Y 的 E\_Stop）、或 I0.4（轴 Z 的 E\_Stop）打开时，机器将打断所有运动并减速停止。

以下是取放机器夹具的运动路径：

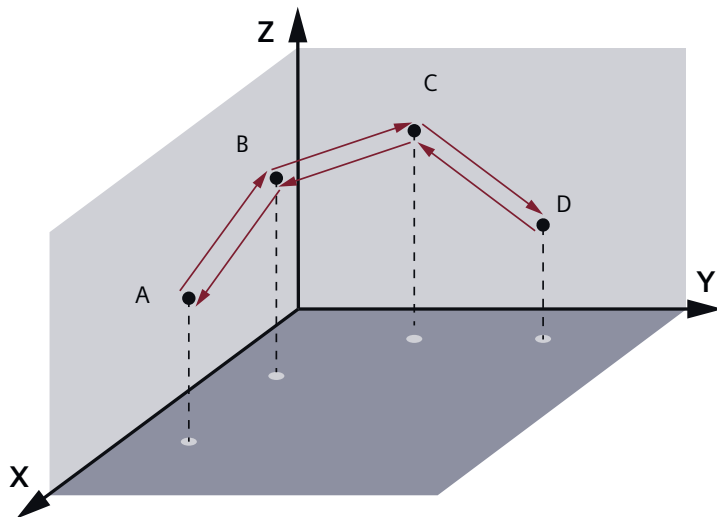

机器启动时，系统会先搜索零点位置，夹具运动到拾取位置 A。系统等待指示拾取物体已就绪的信号 I0.1。打开 Q1.1（时长 1 秒），夹具拾取物体，并沿轨迹 1、2 和 3 运动到位置 D。

当夹具到达位置 D 时，打开 Q1.2（时长 1 秒），夹具释放物体。夹具沿轨迹 4、5 和 6 移动回位置 A，并等待下一次拾取。

表格 14-58 示例：运动轴组简单绝对运动（取放应用）

| LAD/FBD  | 描述                            | STL   |
|--|-------------------------------|---|
| <p>程序段 1:</p> <p>AXIS0_CTRL</p> <p>EN</p> <p>MOD_~</p> <p>Done-V3500.0</p> <p>Error-VB3501</p> <p>C_Pos-VD3502</p> <p>C_Spe~-VD3506</p> <p>C Dir-V3510.0</p> | 初始化轴 X。                       | <pre>LD Always_On = L60.0 LDN E_Stop1 = L63.7 LD L60.0 CALL AXIS0_CTRL, L63.7, V3500.0, VB3501, VD3502, VD3506, V3510.0</pre> |
| <p>程序段 2:</p> <p>AXIS1_CTRL</p> <p>EN</p> <p>MOD_~</p> <p>Done-V3600.0</p> <p>Error-VB3601</p> <p>C_Pos-VD3602</p> <p>C_Spe~-VD3606</p> <p>C Dir-V3610.0</p> | 初始化轴 Y。                       | <pre>LD Always_On = L60.0 LDN E_Stop2 = L63.7 LD L60.0 CALL AXIS1_CTRL, L63.7, V3600.0, VB3601, VD3602, VD3606, V3610.0</pre> |
| <p>程序段 3:</p> <p>AXIS2_CTRL</p> <p>EN</p> <p>MOD_~</p> <p>Done-V3700.0</p> <p>Error-VB3701</p> <p>C_Pos-VD3702</p> <p>C_Spe~-VD3706</p> <p>C Dir-V3700.1</p> | 初始化轴 Z。                       | <pre>LD Always_On = L60.0 LDN E_Stop3 = L63.7 LD L60.0 CALL AXIS2_CTRL, L63.7, V3700.0, VB3701, VD3702, VD3706, V3700.1</pre> |
| <p>程序段 4:</p> <p>start</p> <p>E_Stop1</p> <p>E_Stop2</p> <p>E_Stop3</p> <p>Running</p>   | 启动信号为 ON，停止信号为 OFF 时，系统准备好运行。 | <pre>LD start AN E_Stop1 AN E_Stop2 AN E_Stop3 = Running</pre>  |

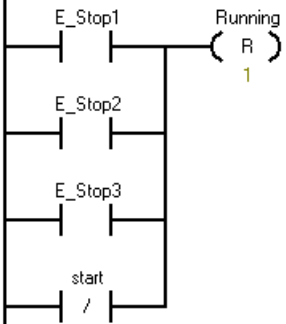
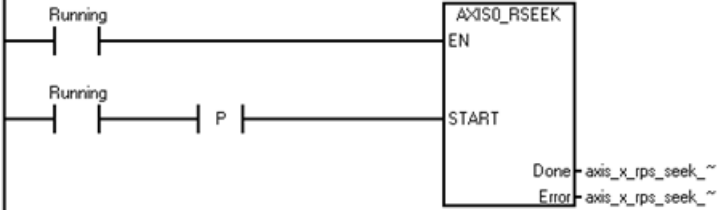
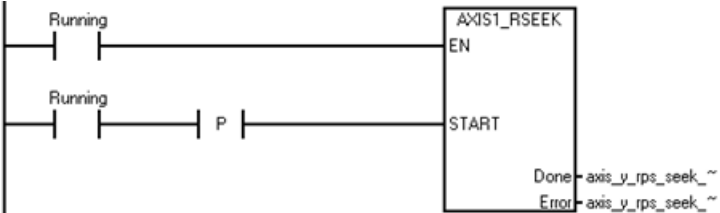
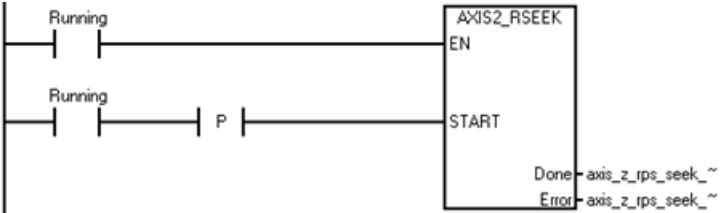
| LAD/FBD   | 描述  | STL   |
|---|---|---|
| <p>程序段 5:</p>    | <p>启动信号为 OFF，停止信号为 ON 时，系统停止运行。</p>             | <pre>LD start O E_Stop1 O E_Stop2 ON start = Running, 1</pre>   |
| <p>程序段 6:</p>    | <p>启动信号为 ON 时，系统开始搜索零点位置。该程序段用于使轴 X 搜索零点位置。</p> | <pre>LD Running = L60.0 EU = L63.7 LD L60.0 CALL AXIS0_RSEEK, L63.7, axis_x_rps_seek_done , axis_x_rps_seek_error</pre> |
| <p>程序段 7:</p>  | <p>启动信号为 ON 时，系统开始搜索零点位置。该程序段用于使轴 Y 搜索零点位置。</p> | <pre>LD Running = L60.0 EU = L63.7 LD L60.0 CALL AXIS1_RSEEK, L63.7, axis_y_rps_seek_done , axis_y_rps_seek_error</pre> |
| <p>程序段 8:</p>  | <p>启动信号为 ON 时，系统开始搜索零点位置。该程序段用于使轴 Z 搜索零点位置。</p> | <pre>LD Running = L60.0 EU = L63.7 LD L60.0 CALL AXIS0_RSEEK, L63.7, axis_z_rps_seek_done, axis_z_rps_seek_error</pre>  |

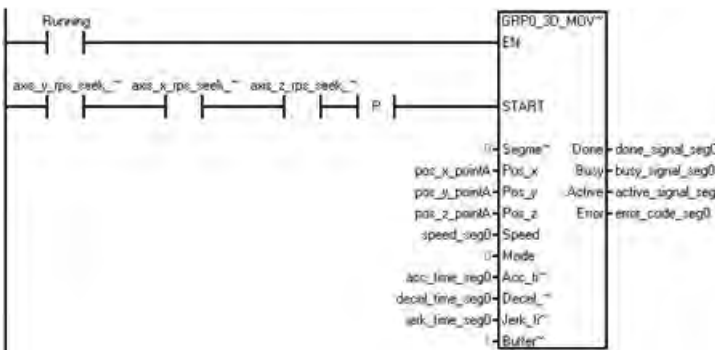
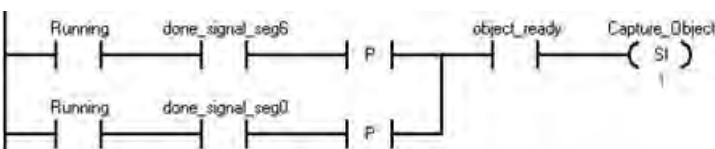
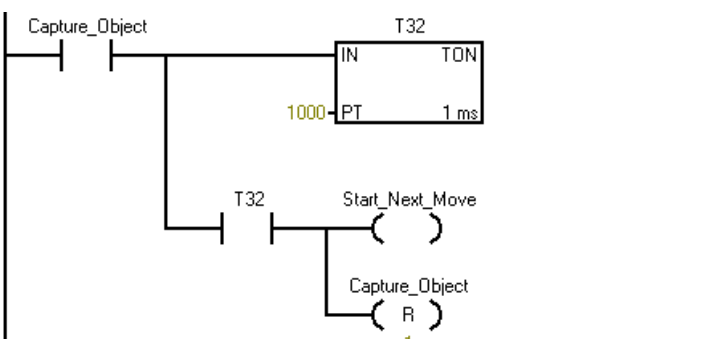
| LAD/FBD  | 描述   | STL  |
|--|--|--|
| <p>程序段 9:</p>     | <p>轴 X、轴 Y 和轴 Z 返回零点位置后，夹具会移动到超过点 A 的位置。</p> | <pre>LD Running = L60.0 LD axis_y_rps_seek_done A axis_x_rps_seek_done A axis_z_rps_seek_done EU = L63.7 LD L60.0 CALL GRP0_3D_MOVELINEAR, L63.7, 0, pos_x_pointA, pos_y_pointA, pos_z_pointA, speed_seg0, 0, acc_time_seg0, decel_time_seg0, jerk_time_seg0, 1, done_signal_seg0, busy_signal_seg0, active_signal_seg0, error_code_seg0</pre> |
| <p>程序段 10:</p>  | <p>拾取对象就绪后，拾取操作开始。</p>                       | <pre>LD Running A done_signal_seg6 EU LD Running A done_signal_seg0 EU OLD A object_ready SI Capture_Object, 1</pre>   |
| <p>程序段 11:</p>  | <p>1 秒后拾取结束。</p>                             | <pre>LD Capture_Object TON T32, 1000 A T32 = Start_Next_Move R Capture_Object, 1</pre>   |

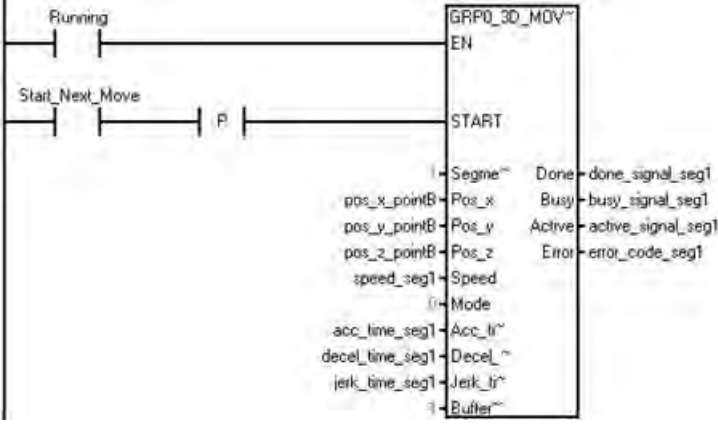
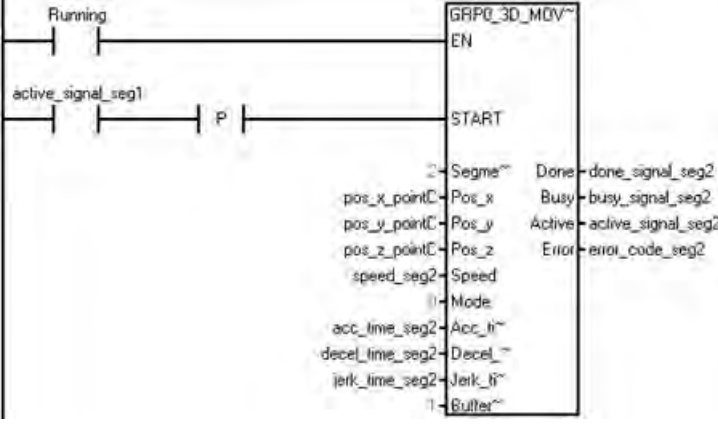
| LAD/FBD   | 描述   | STL   |
|---|--|---|
| <p>程序段 12:</p>   | <p>拾取完成后，夹具从3D空间中的A点移动到B点。运动路径编号等于 Segment_ID，即 1。</p> | <pre>LD Running = L60.0 LD Start_Next_Move EU = L63.7 LD L60.0 CALL GRP0_3D_MOVELINEAR, L63.7, 1, pos_x_pointB, pos_y_pointB, pos_z_pointB, speed_seg1, 0, acc_time_seg1, decel_time_seg1, jerk_time_seg1, 1, done_signal_seg1, busy_signal_seg1, active_signal_seg1, error_code_seg1</pre>       |
| <p>程序段 13:</p>  | <p>夹具从3D空间中的B点移动到C点。运动路径编号等于 Segment_ID，即 2。</p>       | <pre>LD Running = L60.0 LD LD active_signal_seg1 EU = L63.7 LD L60.0 CALL GRP0_3D_MOVELINEAR, L63.7, 2, pos_x_pointC, pos_y_pointC, pos_z_pointC, speed_seg2, 0, acc_time_seg2, decel_time_seg2, jerk_time_seg2, 1, done_signal_seg2, busy_signal_seg2, active_signal_seg2, error_code_seg2</pre> |

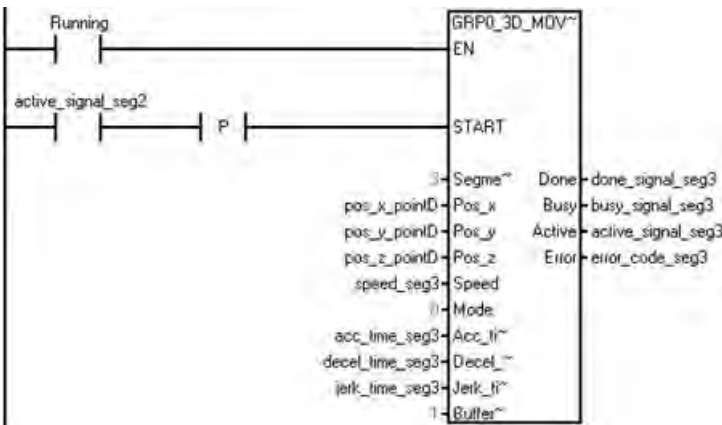
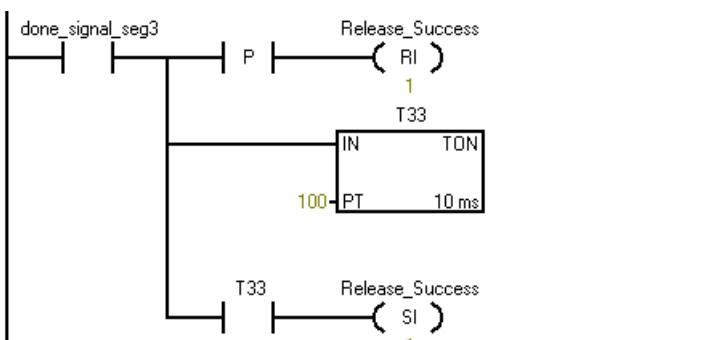

| LAD/FBD  | 描述   | STL  |
|--|--|--|
| <p>程序段 14:</p>    | <p>夹具从 3D 空间中的 C 点移动到 D 点。运动路径编号等于 Segment_ID，即 3。</p> | <pre>LD Running = L60.0 LD active_signal_seg2 EU = L63.7 LD L60.0 CALL GRP0_3D_MOVELINEAR, L63.7, 3, pos_x_pointD, pos_y_pointD, pos_z_pointD, speed_seg3, 0, acc_time_seg3, decel_time_seg3, jerk_time_seg3, 1, done_signal_seg3, busy_signal_seg3, active_signal_seg3, error_code_seg3</pre> |
| <p>程序段 15:</p>  | <p>夹具开始放置拾取的物体。1 秒后放置结束。</p>                           | <pre>LD done_signal_seg3 LPS EU RI Release_Success, 1 LRD TON T33, 100 LPP A T33 SI Release_Success, 1</pre>   |

14.5 使用运动轴组

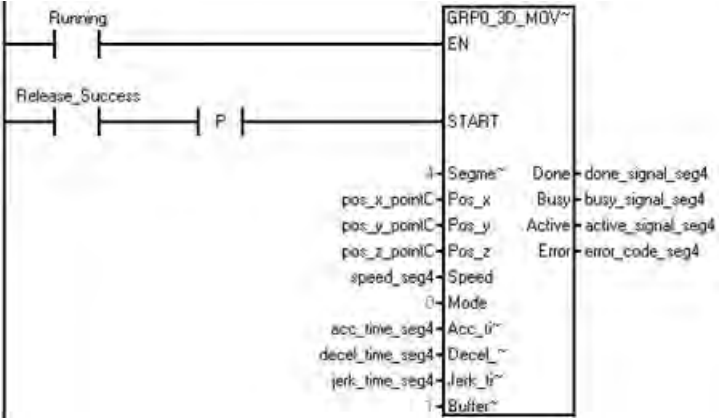
| LAD/FBD  | 描述   | STL   |
|--|--|---|
| <p>程序段 16:</p>  | <p>放置完成后，夹具从3D空间中的D点移动到C点。运动路径编号等于 Segment_ID，即 4。</p> | <pre>LD Running = I60.0 LD Release_Success EU = I63.7 LD I60.0 CALL GRP0_3D_MOVELINEAR, L63.7, 4, pos_x_pointC, pos_y_pointC, pos_z_pointC, speed_seg4, 0, acc_time_seg4, decel_time_seg4, jerk_time_seg4, 1, done_signal_seg4, busy_signal_seg4, active_signal_seg4, error_code_seg4</pre> |

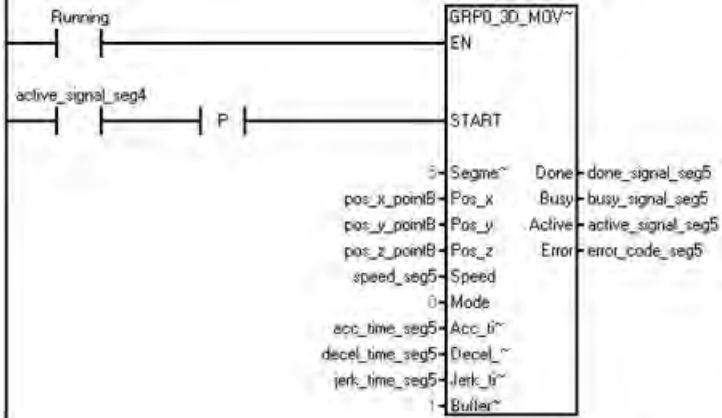
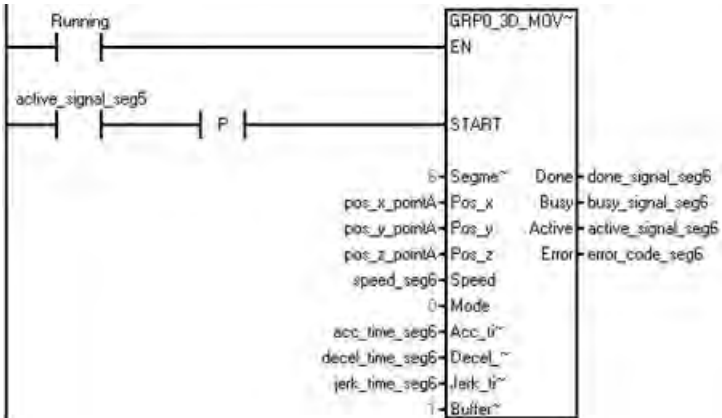
| LAD/FBD  | 描述   | STL  |
|--|--|--|
| <p>程序段 17:</p>    | <p>夹具从 3D 空间中的 C 点移动到 B 点。运动路径编号等于 Segment_ID，即 5。</p>               | <pre>LD Running = L60.0 LD active_signal_seg4 EU = L63.7 LD L60.0 CALL GRP0_3D_MOVELINEAR, L63.7, 5, pos_x_pointB, pos_y_pointB, pos_z_pointB, speed_seg5, 0, acc_time_seg5, decel_time_seg5, jerk_time_seg5, 1, done_signal_seg5, busy_signal_seg5, active_signal_seg5, error_code_seg5</pre> |
| <p>程序段 18:</p>  | <p>夹具从 3D 空间中的 B 点移动到 A 点，并准备好执行下一次拾取操作。运动路径编号等于 Segment_ID，即 6。</p> | <pre>LD Running = L60.0 LD active_signal_seg5 EU = L63.7 LD L60.0 CALL GRP0_3D_MOVELINEAR, L63.7, 6, pos_x_pointA, pos_y_pointA, pos_z_pointA, speed_seg6, 0, acc_time_seg6, decel_time_seg6, jerk_time_seg6, 1, done_signal_seg6, busy_signal_seg6, active_signal_seg6, error_code_seg6</pre> |

14.5 使用运动轴组

14.5.4.1 使用 GPRx\_STOP 子例程停止轴组运动的示例

示例程序显示了如何使用 GPRO\_STOP 子例程来停止轴组运动。

表格 14-59 轴组停止示例

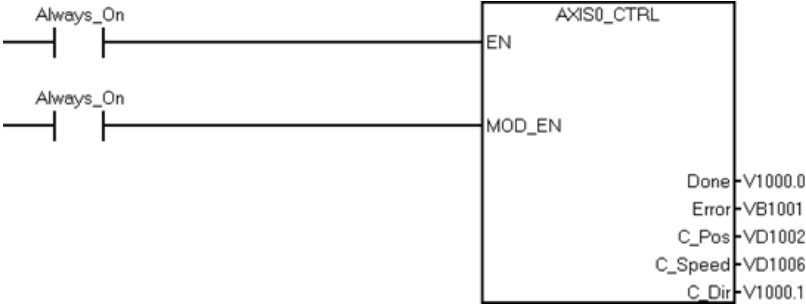
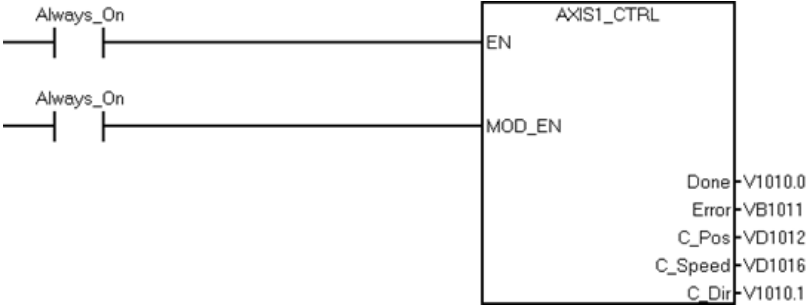
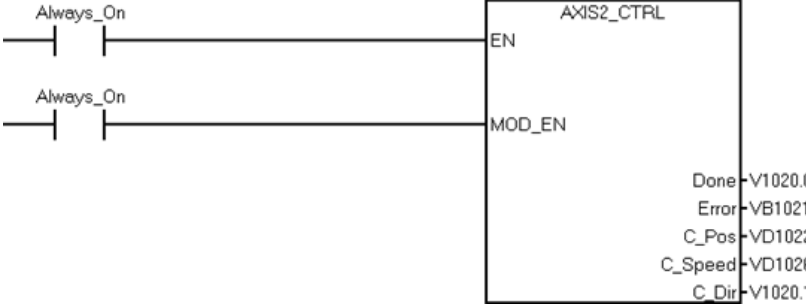
| LAD/FBD   | 描述            | STL   |
|---|---------------|---|
| <p>程序段 1:</p>    | <p>使能轴 0。</p> | <pre>LD Always_On:SM0.0 = L60.0 LD Always_On:SM0.0 = L63.7 LD L60.0 CALL AXIS0_CTRL:SBR1, L63.7, axis0_ctl_done:V1000.0, VB1001, x_position:VD1002, VD1006, V1000.1</pre> |
| <p>程序段 2:</p>  | <p>使能轴 1。</p> | <pre>LD Always_On:SM0.0 = L60.0 LD Always_On:SM0.0 = L63.7 LD L60.0 CALL AXIS1_CTRL:SBR12, L63.7, V1010.0, VB1011, VD1012, VD1016, V1010.1</pre>                          |
| <p>程序段 3:</p>  | <p>使能轴 2。</p> | <pre>LD Always_On:SM0.0 = L60.0 LD Always_On:SM0.0 = L63.7 LD L60.0 CALL AXIS2_CTRL:SBR23, L63.7, V1020.0, VB1021, VD1022, VD1026, V1020.1</pre>                          |

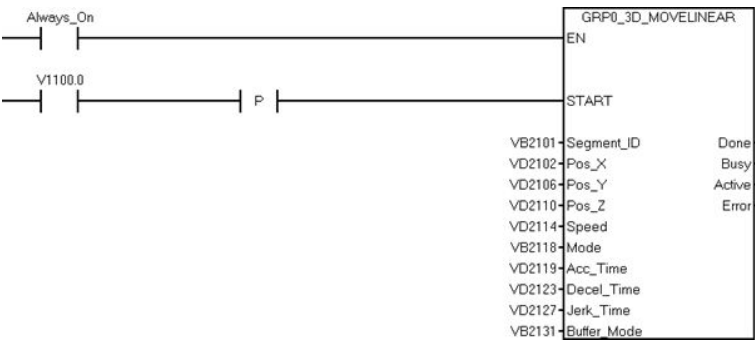
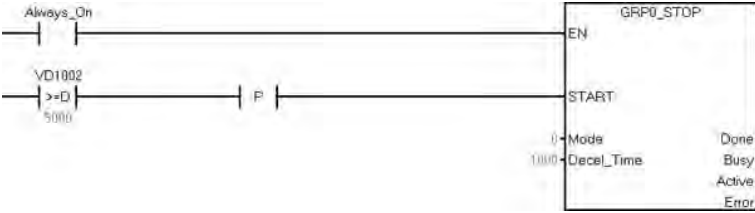
| LAD/FBD   | 描述   | STL   |
|---|--|---|
| <p>程序段 4:</p>    | <p>触发轴组的 3D 线性运动。</p>                                      | <pre>LD Always_On:SM0.0 = L60.0 LD start_movement:V1100.0 EU = L63.7 LD L60.0 CALL GRP0_3D_MOVELINEAR:S BR34, L63.7, segment:VB2101, Pos_x:VD2102, Pos_y:VD2106, Pos_z:VD2110, speed:VD2114, mode:VB2118, acc:VD2119, decel:VD2123, jerk:VD2127, buffer_mode:VB2131, done:V2231.0, busy:V2231.1, active:V2231.2, error:VB2132</pre> |
| <p>程序段 5:</p>  | <p>X 轴移动 5000 个脉冲时，命令 GPRO-STOP 会触发减速停止。减速时间为 1000 ms。</p> | <pre>LD Always_On:SM0.0 = L60.0 LDD&gt;= x_position:VD1002, 5000 EU = L63.7 LD L60.0 CALL GRP0_STOP:SBR36, L63.7, 0, 1000, stp_done:V3002.0, stp_busy:V3002.1, stp_active:V3002.2, stp_error:VB3003</pre>   |

### 14.5.5 停止轴组运动

可通过以下三种方法停止正在运行的轴组：

- 如果为轴组中的任一轴组态了 LMT+/LMT-/STP (页 786) 输入信号，当信号到达时，根据组态，正在运行的轴组将立即停止，或沿规划的运动路径减速至停止。
- 用户也可以禁用 AXISx\_CTRL 指令中的 MOD\_EN 参数 (页 803)，打断正在执行的轴组运动指令。
- 使用 GRPx\_STOP (页 874)子例程。

### 14.5.6 运动轴组错误代码（SMW820 或 SMW890 的 WORD）

如果组态下载到 CPU 后轴组组态中存在任何错误，对于轴组 0，错误代码将出现在 SMW820 WORD 中；对于轴组 1，错误代码将出现在 WORD SMB890 中。错误代码及其含义如下：

| 错误代码     | 描述              |
|----------|-----------------|
| 43       | 轴组组态块指针错误       |
| 44       | 轴组组态块大小错误       |
| 45       | 轴组的 SBD0 记录大小无效 |
| 46       | 轴组的 SDB0 格式非法   |
| 47       | 轴组的维度非法         |
| 48       | 轴组维度中的轴数非法      |
| 49       | 轴组运动模型非法        |
| 50       | 轴组中包含的轴不存在      |
| 51       | 组态块指针错误         |
| 52       | 轴组态重复           |
| 53       | 轴组不受该 CPU 类型的支持 |
| 54 到 127 | 预留              |

### 14.5.7 运动轴组指令的错误代码（SMB823 或 SMB893 的七个 LS 位）

如果 CPU 在直线插补运动期间检测到已触发的运动轴组中存在参数错误，相应的错误代码会出现在错误参数中。随后，该运动轴组将立即打断。由于运动打断，正在运行的指令和缓冲模式的指令将显示错误代码 66。

| 错误代码 | 描述  |
|------|---|
| 50   | 轴组运动指令由用户打断                                 |
| 51   | 轴组组态无效                                      |
| 52   | 由于正在执行路径指令，无法执行轴组指令。                        |
| 53   | 非法操作模式                                      |
| 54   | 运动衔接方式非法                                    |
| 55   | 速度值非法                                       |
| 56   | 加速时间值非法                                     |
| 57   | 减速时间值非法                                     |
| 58   | 急停时间值非法                                     |
| 59   | 在绝对模式下运行时，轴组中有一部分轴未建立零点                     |
| 60   | 轴组运动距离非法                                    |
| 61   | 不支持运动衔接方式                                   |
| 62   | 距离不足，无法执行指定的加速/减速                           |
| 63   | 缓冲的直线插补运动已超过支持的最大缓冲数 32。                    |
| 64   | 轴组中有一部分轴未处于就绪状态                             |
| 65   | 轴组速度超出范围                                    |
| 66   | 由于轴组指令参数出错而打断                               |
| 67   | 预留  |
| 68   | 线段 ID 超出范围 (0-127)                          |
| 69   | 路径 ID 未组态或超出范围 (0-127)                      |
| 70   | 由于单轴上的 STOP 信号已激活，轴组无法运行                    |
| 71   | 由于已达到单轴上的正限值，轴组无法运行                         |
| 72   | 由于已达到单轴上的负限值，轴组无法运行                         |
| 73   | 轴组未处于 ErrorStop 状态时调用 GRPx_RESET。           |
| 74   | 减速停止正在进行中，不能通过另一个减速停止命令中止。                  |
| 75   | GRPx_STOP 指令的模式非法。仅支持模式 0（减速停止）和模式 1（立即停止）。 |

| 错误代码 | 描述                          |
|------|-----------------------------|
| 76   | 正在进行的运动被 GRPx_STOP 指令中止。    |
| 77   | GRPx_STOP 指令触发的减速停止被立即停止中止。 |

### 14.5.8 运动轴组的组态/路径表

运动轴组执行 2D/3D 直线插补运动时的组态/路径表如下所示：

| 运动曲线起始位置起的字节偏移量 | 名称                                      | 域大小   | 值  |
|-----------------|---|-------|--|
| +0              | MOD_ID                                  | 字节    | 轴组的模块 ID, "GRP-01"   |
| +6              | MOVE_LINEAR<br>CFG LENGTH               | 字     | 以字节为单位的 Move_Linear 组态块的长度   |
| +8              | MOVE_LINEAR<br>COMMAND<br>STATUS LENGTH | 字     | 存储直线插补运动线段的状态。每个直线插补运动最多有 129 个线段段, 需要 258 个字节 (129*2) 存储这些状态                    |
| +10             | MOVE_PATH CFG<br>LENGTH                 | 字     | Move_Path 组态块的长度 (2 个字节)   |
| +12             | MOVE_PATH<br>COMMAND<br>STATUS LENGTH   | 字     | 轴组 MOVE PATH 命令状态块的长度 (2 个字节)  |
| +14             | GROUP_RESET<br>STATUS OFFSET            | 字     | 轴组 Group_Reset 状态偏移量   |
| +16             | 预留                                      | 字     | 预留   |
| +18             | 线段 ID                                   | 字节    | Move_linear POU 线段 ID  |
| +19             | Mode                                    | 字节    | <ul style="list-style-type: none"> <li>模式 0: 绝对位置</li> <li>模式 1: 相对位置</li> </ul> |
| +20             | 运动衔接方式                                  | 字节    | 定义 FB 相对于上一个块的时间顺序   |
| +21             | 路径 ID                                   | 字节    | 在运动向导中组态的路径的 ID  |
| +22             | 预留                                      | 字节    | 预留   |
| +26             | 轴 X 移动距离                                | 双整/浮点 | 根据模式参数, 该值表示轴 X 的目标位置或移动距离。  |
| +30             | 轴 Y 移动距离                                | 双整/浮点 | 根据模式参数, 该值表示轴 Y 的目标位置或移动距离。  |



| 运动曲线起始位置<br>起的字节偏移量 | 名称       | 域大小   | 值                                     |
|---------------------|----------|-------|---------------------------------------|
| +34                 | 轴 Z 移动距离 | 双整/浮点 | 根据模式参数, 该值表示轴 Z 的目标位置或移动距离。           |
| +38                 | 复合速度     | 双整/浮点 | Move_Linear 的复合速度, 始终为正数, 但不要求必须达到该速度 |
| +42                 | 加速时间     | 双整    | 最大加速时间, 范围为 20 ms 到 32000 ms          |
| +46                 | 减速时间     | 双整    | 最大减速时间, 范围为 20 ms 到 32000 ms          |
| +50                 | 急停时间     | 双整    | 最大急停时间, 范围为 0 ms 到 32000 ms           |
| +54                 | 预留       | 双字    | 预留                                    |
| +58                 | 缓冲忙标志    | 双字    | 路径中某些线段的缓冲未完成                         |
| +62                 | 预留       | 双字    | 供 Move_Linear 状态块内部使用                 |

下表定义了轴组直线插补运动线段的状态。每个线段占用 2 个字节, 用于存储状态和错误代码。ES 需要为直线插补运动线段分配 258 字节 (129\*2) 的 V 型存储器。

| 运动曲线起始位置<br>起的字节偏移量 | 名称               | 域大小 | 值  |   |   |   |   |   |   |   |   |  |  |  |  |   |   |   |   |
|---------------------|------------------|-----|--|---|---|---|---|---|---|---|---|--|--|--|--|---|---|---|---|
| +66                 | 第 1 个线段的状态       | 字节  | 第一个线段的状态: <ul style="list-style-type: none"> <li>• A: Active 位</li> <li>• B: Busy 位</li> <li>• D: Done 位</li> <li>• E: Error 位</li> </ul> <table border="1" style="margin-left: 20px;"> <tr> <td>7</td><td>6</td><td>5</td><td>4</td><td>3</td><td>2</td><td>1</td><td>0</td> </tr> <tr> <td></td><td></td><td></td><td></td><td>E</td><td>D</td><td>B</td><td>A</td> </tr> </table> | 7 | 6 | 5 | 4 | 3 | 2 | 1 | 0 |  |  |  |  | E | D | B | A |
| 7                   | 6                | 5   | 4  | 3 | 2 | 1 | 0 |   |   |   |   |  |  |  |  |   |   |   |   |
|                     |                  |     |  | E | D | B | A |   |   |   |   |  |  |  |  |   |   |   |   |
| +67                 | 第 1 个线段的错误<br>代码 | 字节  | 第一个线段的错误代码   |   |   |   |   |   |   |   |   |  |  |  |  |   |   |   |   |

下表定义了运动路径块的全局信息。一个路径需要 8 个字节, N 个路径需要 N \* 8 个字节。

| 运动曲线起始位置<br>起的字节偏移量 | 名称       | 域大小 | 值              |
|---------------------|----------|-----|----------------|
| +68                 | 线段数目     | 字节  | 路径 0 中包含的线段数目  |
| +69                 | 块进行中     | 字节  | 指示路径块是否在进行中    |
| +70                 | 已触发的线段数目 | 字节  | 指定该路径中已触发的线段数目 |
| +71                 | 已完成的线段数目 | 字节  | 指定该路径中已完成的线段数目 |

## 14.5 使用运动轴组

| 运动曲线起始位置<br>起的字节偏移量 | 名称       | 域大小 | 值               |
|---------------------|----------|-----|-----------------|
| +72                 | 状态字节偏移量  | 字   | 路径 #0 的状态字节偏移量  |
| +74                 | 源数据字节偏移量 | 字   | 路径 #0 的源数据字节偏移量 |
| ...                 | ...      | ... | 其它路径的信息         |

下表定义了轴组路径线段的状态和错误。一个路径需要 4 个字节：路径 ID、线段 ID、状态和错误代码。

| 运动曲线起始位置<br>起的字节偏移量   | 名称                 | 域大小 | 值  |   |   |   |   |   |   |   |   |  |  |  |  |   |   |   |   |
|-----------------------|--------------------|-----|--|---|---|---|---|---|---|---|---|--|--|--|--|---|---|---|---|
| +N                    | 路径 ID              | 字节  |  |   |   |   |   |   |   |   |   |  |  |  |  |   |   |   |   |
| +N+1                  | 路径的线段 ID           | 字节  |  |   |   |   |   |   |   |   |   |  |  |  |  |   |   |   |   |
| +N+2                  | 第 1 个路径线段的<br>状态   | 字节  | 第一个路径状态： <ul style="list-style-type: none"> <li>• A: Active 位</li> <li>• B: Busy 位</li> <li>• D: Done 位</li> <li>• E: Error 位</li> </ul> <table border="1" style="margin-left: 20px; border-collapse: collapse; text-align: center;"> <tr> <td>7</td><td>6</td><td>5</td><td>4</td><td>3</td><td>2</td><td>1</td><td>0</td> </tr> <tr> <td></td><td></td><td></td><td></td><td>E</td><td>D</td><td>B</td><td>A</td> </tr> </table> | 7 | 6 | 5 | 4 | 3 | 2 | 1 | 0 |  |  |  |  | E | D | B | A |
| 7                     | 6                  | 5   | 4  | 3 | 2 | 1 | 0 |   |   |   |   |  |  |  |  |   |   |   |   |
|                       |                    |     |  | E | D | B | A |   |   |   |   |  |  |  |  |   |   |   |   |
| +N+3                  | 第 1 个路径线段的<br>错误代码 | 字节  | 第一个路径线段的错误代码   |   |   |   |   |   |   |   |   |  |  |  |  |   |   |   |   |
| 为运动路径 POU 预留 (38 个字节) |                    |     |  |   |   |   |   |   |   |   |   |  |  |  |  |   |   |   |   |

下表定义了运动路径的全局路径头。

| 运动曲线起始位置<br>起的字节偏移量 | 名称       | 域大小 | 值                 |
|---------------------|----------|-----|-------------------|
| +M                  | 路径计数     | 字节  | 路径数               |
| +M+1                | 全局路径头长度  | 字   | 全局路径头的长度          |
| +M+3                | 每个路径头的长度 | 字   | 每个路径头的长度          |
| +M+5                | 每个线段的长度  | 字   | 路径中所定义的每个线段长度     |
| +M+7                | 触发字节偏移量  | 字   | 基于线段标头的触发信息的字节偏移量 |

下表定义了路径数据 # 0 的路径头。

| 运动曲线起始位置<br>起的字节偏移量 | 名称    | 域大小 | 值                       |
|---------------------|-------|-----|-------------------------|
| +M+9                | 线段数目  | 字节  | 路径 #0 中的线段数目            |
| +M+10               | 路径 ID | 字节  | 路径 0 的 ID               |
| +M+11               | 操作模式  | 字节  | 当前路径的操作模式 (CPU 仅支持绝对模式) |
| +M+12               | 预留    | 双字  | 预留                      |
| +M+16               | 预留    | 双字  | 预留                      |

下表定义了路径 0 的线段 0。

| 运动曲线起始位置<br>起的字节偏移量 | 名称        | 域大小  | 值                 |
|---------------------|-----------|------|-------------------|
| +M+20               | 线段 ID     | 字    | 线段 0 的 ID         |
| +M+22               | 轴 X 移动距离  | 双字   | 线段 0 中轴 X 的目标位置   |
| +M+26               | 轴 Y 移动距离  | 双字   | 线段 0 中轴 Y 的目标位置   |
| +M+30               | 轴 Z 移动距离  | 双字   | 线段 0 中轴 Z 的目标位置   |
| +M+34               | 目标速度      | 双字   | 线段 0 的目标速度        |
| +M+38               | 加速时间      | 双字   | 线段 0 的加速时间 (ms)   |
| +M+42               | 减速时间      | 双字   | 线段 0 的减速时间 (ms)   |
| +M+46               | 急停时间      | 双字   | 线段 0 的急停补偿时间 (ms) |
| +M+50               | 运动衔接方式    | 字节   | 线段 0 的运动衔接方式      |
| +M+51               | 预留        | 8 字节 | 预留                |
| +M+59               | 触发启动标志    | 字节   | 指示触发始终启用或不在线段 0 中 |
| +M+60               | 触发地址字节偏移量 | 双字   | 线段 0 中触发地址的字节偏移量  |
| +M+64               | 触发地址位偏移量  | 字节   | 线段 0 中触发地址的位偏移量   |

下表定义了轴组 Group\_Reset 状态块部分。

| 运动曲线起始位置起的字节偏移量 | 名称                 | 域大小 | 值                    |
|-----------------|--------------------|-----|----------------------|
| +X+0            | Group_Reset 状态字节   | 字节  | 轴组 Group_Reset 状态    |
| +X+1            | Group_Reset 错误代码字节 | 字节  | 轴组 Group_Reset 的错误代码 |

## 14.6 轴和轴组之间的交互

轴组由 2 或 3 个已组态轴构成。单轴和轴组不能同时执行，但可调用某些单轴运动指令，以进行轴组运动准备。

### 单轴和轴组指令

单轴和轴组的指令不能同时执行。

GRPO\_2/3D\_MOVELINEAR 或 GRPO\_MOVEPATH 指令在执行时，CPU 不会接受并执行单轴运动指令，而是将返回相应的错误代码并显示在单轴功能块中。轴组直线插补运动将继续执行。

相反的情况同样适用，发出轴组直线插补运动指令将不会中断正在运行的单轴指令。

### 轴组运动

在运动向导中进行组态后，按照以下步骤编写轴组运动程序。

1. 初始化轴组  
使用 AXISx\_CTRL (页 803) 指令初始化每个轴，从而激活轴组。
2. 搜索参考点位置或为轴组建立新位置  
使用 AXISx\_RSEEK (页 809) 或 AXISx\_LDPOS (页 811) 指令搜索参考点位置或为每个轴创建新位置，以用于轴组。
3. 编写轴组运动程序  
使用 GRPO\_2/3D\_MOVELINEAR (页 868) 或 GRPO\_MOVEPATH (页 871) 命令 CPU 执行轴组运动。

# 技术规范

## A.1 常规规范

### A.1.1 常规技术规范

#### 遵守的标准

S7-200 SMART 自动化系统符合以下标准和测试规范。S7-200 SMART 自动化系统的测试标准均基于这些标准和测试规范。

#### CE 认证



S7-200 SMART 自动化系统满足下列 EC 指令的要求和安全相关目标，并符合欧盟官方公报中发布的可编程控制器的统一欧洲标准 (EN)。

- EC 指令 2006/95/EC (低压指令) “设计用于特定电压限值内的电气设备”
  - EN 61131-2: 可编程控制器 — 设备要求和测试
- EC 指令 2004/108/EC (EMC 指令) “电磁兼容性”
  - 辐射标准  
EN 61000-6-4: AI: 工业环境
  - 抗扰度标准  
EN 61000-6-2: 工业环境

可向主管部门出具的所持 CE 一致性声明文件位于以下地址:

Siemens AG  
Digital Industries  
Factory Automation  
DI FA TI COS TT  
P.O.Box 1963  
D-92209 Amberg

A.1 常规规范

英国合格认定标志



S7-200 SMART 自动化系统符合英国政府官方汇总清单中发布的专为可编程逻辑控制器制定的英国标准 (BS) 的要求。S7-200 SMART 自动化系统符合以下法规以及相关修订版的要求和保护目标：

- 电气设备（安全）法规 2016（低压设备）
- 电磁兼容性法规 2016 (EMC)
- 关于电子电气设备中某些有害物质的使用限制的法规 2012 (RoHS)

可从以下地址获取用于各自授权的英国符合性声明：

Siemens AG  
Digital Industries  
Factory Automation  
DI FA TI COS TT  
P.O.Box 1963  
D-92209 Amberg

还可以在西门子工业在线支持网站中输入关键字“符合性声明”，以下载英国符合性声明。

工业环境

S7-200 SMART 自动化系统设计用于工业环境。

表格 A-1 工业环境

| 应用现场 | 噪声辐射要求        | 抗噪声要求         |
|------|---------------|---------------|
| 工业   | EN 61000-6-4: | EN 61000-6-2: |

## 电磁兼容性

电磁兼容性 (EMC) 是电气设备在电磁环境中按预期运行以及运行时电磁干扰的发射水平 (EMI) 不会干扰周围其它电气设备的能力。

表格 A-2 抗扰度符合 EN 61000-6-2

| 电磁兼容性 - 抗扰度符合 EN 61000-6-2        |   |
|-----------------------------------|---|
| EN 61000-4-2<br>静电放电              | 所有表面的空气放电电压: $\pm 2\text{kV}$ ; $\pm 4\text{kV}$ ; $\pm 8\text{kV}$<br>暴露导电表面的接触放电电压: $\pm 4\text{kV}$                |
| EN 61000-4-3<br>辐射、无线电频率、电磁场抗扰度测试 | 80 到 1000 MHz, 10 V/m, 1 kHz 时 80% AM<br>1.4 到 2.0 GHz, 3 V/m, 1 kHz 时 80% AM<br>2.0 到 2.7 GHz, 1 V/m, 1 kHz 时 80% AM |
| EN 61000-4-4<br>快速瞬变脉冲            | $\pm 2\text{kV}$ , 5 kHz, AC 和 DC 系统电源具有耦合网络<br>$\pm 2\text{kV}$ , 5 kHz, I/O 具有耦合夹                                   |
| EN 6100-4-5<br>浪涌抗扰度              | AC 系统 $\pm 2\text{kV}$ 共模, $\pm 1\text{kV}$ 差模<br>DC 系统 $\pm 1\text{kV}$ 共模<br>对于 DC 系统 (I/O 信号、DC 电源系统), 需要外部保护。     |
| EN 61000-4-6<br>抗传导干扰             | 150 kHz 到 80 MHz, 10 V RMS, 1 kHz 时 80% AM  |
| EN 61000-4-11<br>电压骤降             | 交流系统<br>60 Hz 时, 0% 持续 1 个周期、40% 持续 12 个周期和 70% 持续 30 个周期   |

表格 A-3 传导和辐射发射符合 EN 61000-6-4

| 电磁兼容性 - 传导和辐射发射符合 EN 61000-6-4 |                    |  |
|--------------------------------|--------------------|--|
| 传导发射                           | 0.15 MHz 到 0.5 MHz | <79dB ( $\mu\text{V}$ ) 准峰值; <66 dB ( $\mu\text{V}$ ) 均值 |
| EN 55011, A 类, 1 组             | 0.5 MHz 到 30 MHz   | <73dB ( $\mu\text{V}$ ) 准峰值; <60 dB ( $\mu\text{V}$ ) 均值 |
| 辐射发射                           | 30 MHz 到 230 MHz   | <40dB ( $\mu\text{V}/\text{m}$ ) 准峰值; 测量距离为 10 m         |
| EN 55011, A 类, 1 组             | 230 MHz 到 1 GHz    | <47dB ( $\mu\text{V}/\text{m}$ ) 准峰值; 测量距离为 10 m         |

A.1 常规规范

环境条件

表格 A-4 运输与存储

| 环境条件 - 运输和存储  |                                       |
|---|---------------------------------------|
| EN 60068-2-2, 测试 Bb, 干热和<br>EN 60068-2-1, 测试 Ab, 寒冷 | -40 °C 至 +70 °C                       |
| EN 60068-2-30, 测试 Db, 湿热                            | 25 °C 到 55 °C, 湿度 95%                 |
| EN 60068-2-14, 测试 Na, 温度骤变                          | -40 °C 到 +70 °C, 停顿时间 3 小时, 2 个周期     |
| EN 60068-2-32, 自由落体                                 | 0.3 m, 5 次, 产品包装                      |
| 大气压   | 1139 到 660 hPa (相当于海拔 -1000 到 3500 m) |

表格 A-5 运行条件

| 环境条件 - 运行                   |   |
|-----------------------------|---|
| 环境温度范围<br>(设备下部 25 mm 进风距离) | -20 °C 至 60 °C 水平安装<br>-20 °C 至 50 °C 垂直安装<br>湿度 95%, 不结露                                     |
| 大气压                         | 1139 到 795 hPa (相当于海拔 -1000 到 2000 m)   |
| 污染物浓度                       | SO <sub>2</sub> : < 0.5 ppm; H <sub>2</sub> S: < 0.1 ppm; RH < 60% 不结露                        |
| EN 60068-2-14, 测试 Nb, 温度变化  | 5 °C 到 60 °C, 3 K/min   |
| EN 60068-2-27 机械冲击          | 15 g, 11 ms 脉冲, 3 个轴向各 6 次冲击  |
| EN 60068-2-6 正弦振动           | DIN 导轨安装: 5-8.4 Hz 时 3.5 mm, 8.4 - 150 Hz 时 1G<br>面板式安装: 5-8.5 Hz 时 7.0 mm, 8.5 - 150 Hz 时 2G |

表格 A-6 高电位绝缘测试

| 高电位绝缘测试                                 |                       |
|---|-----------------------|
| 24 V DC/5 V DC 标准电路                     | 707 V DC (光隔离边界的型式测试) |
| 230 V AC 电路接地和 24 V DC/5 V DC 电路        | 2300 V AC 或 3250 V DC |
| 以太网端口对 24 V DC/5 V DC 电路和地 <sup>1</sup> | 1500 V AC (仅型式测试)     |

<sup>1</sup> 以太网端口隔离旨在在危险电压引起短期网络故障时限制危险情况带来的影响。它不遵照常规 AC 线电压隔离的安全要求。



**说明**

CPU 型号 CPU CR20s、CPU CR30s、CPU CR40s 和 CPU CR60s 无以太网端口，不支持与使用以太网通信相关的所有功能。

**绝缘**

绝缘根据 EN 61131-2 要求设计。

**说明**

对于具有 24 V DC 电源电压的模块，针对最大 60 VAC/75 VDC 设计电气隔离，根据 EN 61131-2 设计基本绝缘。

**符合 IEC 61131-2 的污染等级/过压类别**

- 污染等级 2
- 过压类别：II

**符合 IEC 61131-2 的保护等级**

- 保护等级 II 符合 EN 61131-2（不需要保护导线）

**防护等级 IP20**

- IP20 机械保护，EN 60529
- 防止手指接触经标准探针测试出的高压。需要针对灰尘、污物、水和直径小于 12.5mm 的异物施加外部保护。

**额定电压**

表格 A-7 额定电压

| 模块             | 额定电压         | 容错                             |
|----------------|--------------|--------------------------------|
| 用于 DC/DC/DC 模块 | 24 V DC      | 20.4 V DC 到 28.8 V DC          |
| 用于 AC/DC/继电器模块 | 120/240 V AC | 85 V AC 到 264 V AC, 47 到 63 Hz |
|                | 110 V DC     | 77 V DC 到 138 V DC             |

**说明**

当某个机械触点将输出电源连接到 S7-200 SMART CPU 或其它数字量扩展模块，该触点将发送信号“1”到数字量输出并持续大约 150 ms。这可能引发意外的机械或过程操作，从而导致死亡、重伤和/或设备损坏。必须考虑这一点，尤其是使用响应短脉冲的设备时。

**警告**

**机械触点接通输出电源的持续时间**

当某个机械触点将输出电源连接到 S7-200 SMART CPU 或其它数字量扩展模块，该触点将发送信号“1”到数字量输出并持续大约 150 ms。

由此会引发意外的机械或过程操作，进而可能会导致人员死亡或重伤和/或设备损坏。必须将这一点考虑在内，尤其是使用响应短脉冲的设备时。

**继电器电气使用寿命**

继电器供应商提供的典型性能数据如下。根据具体应用，实际性能可能不同。使用适合于负载的外部保护电路可增强触点的使用寿命。

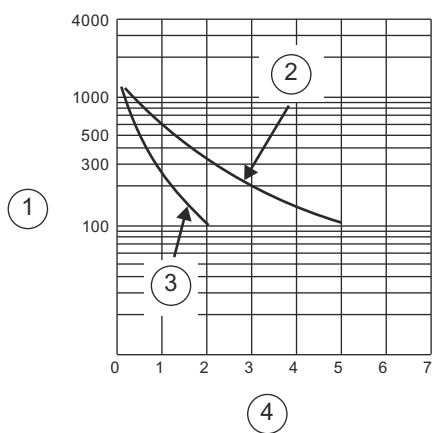

- ① 使用寿命 (x 10<sup>3</sup> 次动作)
- ② 250 V AC 电阻负载  
30 V DC 电阻负载
- ③ 250 V AC 电感负载 (p.f = 0.4)  
30 V DC 电感负载 (L/R = 7ms)
- ④ 额定工作电流 (A)

## A.2 S7-200 SMART CPU

### A.2.1 CPU ST20、CPU SR20 和 CPU CR20s

#### A.2.1.1 常规规范和特性

#### CPU ST20、CPU SR20 和 CPU CR20s 的常规规范和特性

表格 A-8 常规规范

| 技术数据                | CPU ST20 DC/DC/DC  | CPU SR20 AC/DC/继电器 | CPU CR20s AC/DC/继电器 |
|---------------------|--------------------|--------------------|---------------------|
| 订货号                 | 6ES7288-1ST20-0AA1 | 6ES7288-1SR20-0AA1 | 6ES7288-1CR20-0AA1  |
| 尺寸 W x H x D (mm)   | 90 x 100 x 81      | 90 x 100 x 81      | 90 x 100 x 81       |
| 重量                  | 320 g              | 367.3 g            | 363 g               |
| 功耗                  | 20 W               | 14 W               | 6 W                 |
| 可用电流 (EM 总线)        | 最大 1400 mA(5 V DC) | 最大 1400 mA(5 V DC) | 不提供                 |
| 可用电流 (24 V DC)      | 最大 300 mA (传感器电源)  | 最大 300 mA (传感器电源)  | 最大 300 mA (传感器电源)   |
| 数字量输入电流消耗 (24 V DC) | 所用的每点输入 4 mA       | 所用的每点输入 4 mA       | 所用的每点输入 4 mA        |

表格 A-9 CPU 特征

| 技术数据               | CPU ST20 DC/DC/DC           | CPU SR20 AC/DC/继电器          | CPU CR20s AC/DC/继电器     |
|--------------------|-----------------------------|-----------------------------|-------------------------|
| 用户存储器 <sup>1</sup> | 程序                          | 12 KB                       | 12 KB                   |
|                    | 用户数据 (V)                    | 12 KB                       | 8 KB                    |
|                    | 保持性                         | 最大 12 KB <sup>1</sup>       | 最大 12 KB <sup>1</sup>   |
| 板载数字量 I/O          | 12 点输入/8 点输出                | 12 点输入/8 点输出                | 12 点输入/8 点输出            |
| 过程映像               | 256 位输入 (I)/256 位输出 (Q)     | 256 位输入 (I)/256 位输出 (Q)     | 256 位输入 (I)/256 位输出 (Q) |
| 模拟映像               | 56 个字的输入 (AI)/56 个字的输出 (AQ) | 56 个字的输入 (AI)/56 个字的输出 (AQ) | 不提供                     |
| 位存储器 (M)           | 256 位                       | 256 位                       | 256 位                   |

A.2 S7-200 SMART CPU

| 技术数据              |                             | CPU ST20 DC/DC/DC   | CPU SR20 AC/DC/继电器  | CPU CR20s AC/DC/继电器   |
|-------------------|-----------------------------|---|---|---|
| 临时（局部）存储器 (L)     |                             | 主程序中 64 字节和每个子例程和中断例程中 64 字节<br>采用 LAD 或 FBD 进行编程时为 60 字节（STEP 7-Micro/WIN 保留 4 字节） | 主程序中 64 字节和每个子例程和中断例程中 64 字节<br>采用 LAD 或 FBD 进行编程时为 60 字节（STEP 7-Micro/WIN 保留 4 字节） | 主程序中 64 字节和每个子例程和中断例程中 64 字节<br>采用 LAD 或 FBD 进行编程时为 60 字节（STEP 7-Micro/WIN 保留 4 字节） |
| 顺序控制继电器 (S)       |                             | 256 位   | 256 位   | 256 位   |
| 扩展模块扩展            |                             | 6   | 6   | 不提供   |
| 信号板扩展             |                             | 最多 1 个  | 最多 1 个  | 不提供   |
| 高速计数器             | 总数                          | 6   | 6   | 4   |
|                   | 单相                          | 4 个, 200 kHz  | 4 个, 200 kHz  | 4 个, 100 kHz  |
|                   |                             | 2 个, 30 kHz   | 2 个, 30 kHz   |   |
| A/B 相             | 2 个, 100 KHz<br>2 个, 20 kHz | 2 个, 100 KHz<br>2 个, 20 kHz   | 2 个, 50 kHz   |   |
| 脉冲输出 <sup>2</sup> |                             | 2 个, 100 kHz <sup>2</sup>   | 2 个, 100 kHz <sup>2</sup>   | 不提供   |
| 脉冲捕捉输入            |                             | 12  | 12  | 不提供   |
| 循环中断              |                             | 2 个, 分辨率为 1 ms  | 2 个, 分辨率为 1 ms  | 2 个, 分辨率为 1 ms  |
| 沿中断               |                             | 4 个上升沿和 4 个下降沿（使用可选信号板时, 各为 6 个）  | 4 个上升沿和 4 个下降沿（使用可选信号板时, 各为 6 个）  | 4 个上升沿和 4 个下降沿  |
| 存储卡               |                             | microSDHC 卡（可选）   | microSDHC 卡（可选）   | 不提供   |
| 实时时钟精度            |                             | +/- 120 秒/月   | +/- 120 秒/月   | 不提供   |
| 实时时钟保持时间          |                             | 通常为 7 天, 25 °C 时最少为 6 天（免维护超级电容）  | 通常为 7 天, 25 °C 时最少为 6 天（免维护超级电容）  | 不提供   |

- 1 可组态 V 存储器、M 存储器、C 存储器的存储区（当前值），以及 T 存储器要保持的部分（保持性定时器上的当前值），最大可为最大指定量。
- 2 指定的最大脉冲频率仅适用于带晶体管输出的 CPU 型号。对于带有继电器输出的 CPU 型号，不建议进行脉冲输出操作。

表格 A-10 PROFINET 特性

| 描述                                   | CPU ST20 DC/DC/DC   | CPU SR20 AC/DC/继电器 |
|--------------------------------------|---|--------------------|
| 支持用于 PROFINET 通信的控制器功能               |   | ✓                  |
| 支持用于 PROFINET 通信的智能设备功能              |   | ✓                  |
| PROFINET 设备最大数                       |   | 8                  |
| PROFINET 设备的设备编号                     |   | 1 至 8              |
| 每台 PROFINET 设备的最大输入大小                |   | 128 字节             |
| 每台 PROFINET 设备的最大输出大小                |   | 128 字节             |
| PROFINET 智能设备的最大输入大小                 |   | 128 字节             |
| PROFINET 智能设备的最大输出大小                 |   | 128 字节             |
| 最大模块数                                |   | 64                 |
| PROFINET 设备的最小循环更新时间                 | 更新时间的最小值还取决于为 PROFINET 设置的通信组件、PROFINET 设备的数量以及已组态的用户数据量。 |                    |
| PROFINET 过程映像输入寄存器的 CPU 地址范围         | I128.0 至 I1279.7  |                    |
| PROFINET 过程映像输出寄存器的 CPU 地址范围         | Q128.0 至 Q1279.7  |                    |
| 1 号设备的 PROFINET 过程映像输入和输出寄存器的 CPU 地址 | I128.0 至 I255.7<br>Q128.0 至 Q255.7                        |                    |
| 2 号设备的 PROFINET 过程映像输入和输出寄存器的 CPU 地址 | I256.0 至 I383.7<br>Q256.0 至 Q383.7                        |                    |
| 3 号设备的 PROFINET 过程映像输入和输出寄存器的 CPU 地址 | I384.0 至 I511.7<br>Q384.0 至 Q511.7                        |                    |
| 4 号设备的 PROFINET 过程映像输入和输出寄存器的 CPU 地址 | I512.0 至 I639.7<br>Q512.0 至 Q639.7                        |                    |
| 5 号设备的 PROFINET 过程映像输入和输出寄存器的 CPU 地址 | I640.0 至 I767.7<br>Q640.0 至 Q767.7                        |                    |
| 6 号设备的 PROFINET 过程映像输入和输出寄存器的 CPU 地址 | I768.0 至 I895.7<br>Q768.0 至 Q895.7                        |                    |
| 7 号设备的 PROFINET 过程映像输入和输出寄存器的 CPU 地址 | I896.0 至 I1023.7<br>Q896.0 至 Q1023.7                      |                    |

A.2 S7-200 SMART CPU

| 描述                              | CPU ST20 DC/DC/DC                  | CPU SR20 AC/DC/继电器                 |
|---------------------------------|------------------------------------|------------------------------------|
| 8号设备的PROFINET过程映像输入和输出寄存器的CPU地址 | I1024.0至I1151.7<br>Q1024.0至Q1151.7 |                                    |
| 智能设备的PROFINET过程映像输入和输出寄存器的CPU地址 |                                    | I1152.0至I1279.7<br>Q1152.0至Q1279.7 |

表格 A-11 性能

| 指令类型   | 执行速度      |
|--------|-----------|
| 布尔运算   | 150 ns/指令 |
| 移动字    | 1.2 μs/指令 |
| 实数数学运算 | 3.6 μs/指令 |

表格 A-12 所支持的用户程序元素

| 元素  | 说明  |
|-----|---|
| POU | 类型/数量<br>主程序：1<br>子例程：128（0到127）<br>中断例程：128（0到127） |
|     | 嵌套深度<br>从主程序：8个子例程级别<br>从中断例程：4个子例程级别               |
| 累加器 | 数量<br>4   |
| 定时器 | 类型/数量<br>非保持性（TON、TOF）：192<br>保持性（TONR）：64          |
| 计数器 | 数量<br>256   |

表格 A-13 通信

| 技术数据               | CPU ST20 DC/DC/DC   | CPU SR20 AC/DC/继电器  | CPU CR20s AC/DC/继电器  |
|--------------------|---|---|--|
| 端口数                | PROFINET (LAN): 1<br>串行端口: 1 (RS485)<br>附加串行端口: 1 (带有可选 RS232/485 信号板)  | PROFINET (LAN): 1<br>串行端口: 1 (RS485)<br>附加串行端口: 1 (带有可选 RS232/485 信号板)  | PROFINET (LAN): 0<br>串行端口: 1 (RS485)<br>附加串行端口: 0  |
| HMI 设备             | PROFINET (LAN): 8 个连接<br>串行端口: 每个端口 4 个连接   | PROFINET (LAN): 8 个连接<br>串行端口: 每个端口 4 个连接   | PROFINET (LAN): 不提供<br>串行端口: 每个端口 4 个连接  |
| 编程设备 (PG)          | PROFINET (LAN): 1 个连接<br>串行端口: 1 个连接  | PROFINET (LAN): 1 个连接<br>串行端口: 1 个连接  | PROFINET (LAN): 不提供<br>串行端口: 1 个连接   |
| CPU (PUT/GET)      | PROFINET (LAN): 8 个客户端和 8 个服务器连接  | PROFINET (LAN): 8 个客户端和 8 个服务器连接  | PROFINET (LAN): 不提供  |
| 开放式用户通信            | PROFINET (LAN): 8 个主动和 8 个被动连接  | PROFINET (LAN): 8 个主动和 8 个被动连接  | PROFINET (LAN): 不提供  |
| 数据传输率              | PROFINET (LAN): 10/100 Mb/s<br>RS485 系统协议: 9600、19200 和 187500 b/s<br>RS485 自由端口: 1200 到 115200 b/s                       | PROFINET (LAN): 10/100 Mb/s<br>RS485 系统协议: 9600、19200 和 187500 b/s<br>RS485 自由端口: 1200 到 115200 b/s                       | PROFINET (LAN): 不提供<br>RS485 系统协议: 9600、19200 和 187500 b/s<br>RS485 自由端口: 1200 到 115200 b/s                  |
| 隔离 (外部信号与 PLC 逻辑侧) | PROFINET (LAN): 变压器隔离, 1500 V AC<br>RS485:<br>RS485 信号与外壳接地, 500 V AC/707 V DC;<br>RS485 信号与 CPU 逻辑公共端, 500 V AC/707V DC; | PROFINET (LAN): 变压器隔离, 1500 V AC<br>RS485:<br>RS485 信号与外壳接地, 500 V AC/707 V DC;<br>RS485 信号与 CPU 逻辑公共端, 500 V AC/707V DC; | PROFINET (LAN): 不提供<br>RS485:<br>RS485 信号与外壳接地, 500 V AC/707 V DC;<br>RS485 信号与 CPU 逻辑公共端, 500 V AC/707V DC; |

A.2 S7-200 SMART CPU

| 技术数据                              | CPU ST20 DC/DC/DC   | CPU SR20 AC/DC/继电器  | CPU CR20s AC/DC/继电器                             |
|-----------------------------------|---|---|---|
| 电缆类型                              | PROFINET (LAN): CAT5e<br>屏蔽电缆<br>RS485: PROFIBUS 网络电<br>缆                 | PROFINET (LAN): CAT5e<br>屏蔽电缆<br>RS485: PROFIBUS 网络电<br>缆       | PROFINET (LAN): 不提供<br>RS485: PROFIBUS 网络电<br>缆 |
| <b>PROFINET 通信</b>                |   |   |   |
| PROFINET 控制器                      | ✓   | ✓   | -   |
| PROFINET 设备                       | ✓   | ✓   | -   |
| <b>PROFINET 控制器</b>               |   |   |   |
| <b>服务</b>                         |   |   |   |
| PG/OP 通信                          | ✓   | ✓   | -   |
| S7 路由                             | ✓   | ✓   | -   |
| 等时同步模式                            | -   | -   | -   |
| 开放式 IE 通信                         | ✓   | ✓   | -   |
| IRT                               | -   | -   | -   |
| MRP                               | -   | -   | -   |
| PROFenergy                        | -   | -   | -   |
| 可为 RT 连接的<br>PROFINET 设备的最大<br>数量 | 8   | 8   | --  |
| 最大模块数量                            | 64  | 64  | --  |
| 更新时间                              | 更新时间的最小值还取决<br>于为 PROFINET 设置的通信<br>组件、PROFINET 设备的数<br>量以及已组态的用户数据<br>量。 | 更新时间的最小值还取决<br>于为 PROFINET 设置的通信<br>组件、IO 设备的数量以及<br>已组态的用户数据量。 | -   |
| <b>带 RT</b>                       |   |   |   |
| 1 ms 的发送时钟                        | 1 ms 到 512 ms   | 1 ms 到 512 ms   | --  |



表格 A-14 电源

| 技术数据         |                     | CPU ST20 DC/DC/DC   | CPU SR20 AC/DC/继电器   |  | CPU CR20s AC/DC/继电器                   |  |
|--------------|---------------------|---|--|--|---------------------------------------|--|
| 电压范围         |                     | 20.4 到 28.8 V DC  | 85 到 264 V AC  | 77 到 138 V DC  | 85 到 264 V AC                         | 77 到 138 V DC  |
| 电源频率         |                     | --  | 47 到 63 Hz   | --   | 47 到 63 Hz                            | --   |
| 输入<br>电<br>流 | 最大负载时仅包括 CPU        | 24 V DC 时 160 mA (无 300 mA 传感器驱动功率)<br>24 V DC 时 430 mA (含驱动 300 mA 传感器的电源) | 120 V AC 时 210 mA (含 300 mA 电源传感器输出)<br>120 V AC 时 90 mA (不含 300 mA 电源传感器输出)<br>240 V AC 时 120 mA (含 300 mA 电源传感器输出)<br>240 V AC 时 60 mA (不含 300 mA 电源传感器输出) | 110 VDC 时 120 mA (含 300 mA 电源传感器输出)<br>110 VDC 时 44 mA (不含 300 mA 电源传感器输出) | 120 V AC 时 90 mA<br>240 V AC 时 60 mA  | 110 VDC 时 120 mA (含 300 mA 电源传感器输出)<br>110 VDC 时 44 mA (不含 300 mA 电源传感器输出) |
|              | 最大负载时包括 CPU 和所有扩展附件 | 24 V DC 时 720 mA  | 120 V AC 时 290 mA<br>240 V AC 时 170 mA   | 110 VDC 时 207 mA (含 300 mA 电源传感器输出)  | --                                    | 110 VDC 时 207 mA (含 300 mA 电源传感器输出)  |
| 保持时间 (掉电)    |                     | 24 V DC 时 20 ms   | 120 V AC 时 30 ms<br>240 V AC 时 200 ms  | 110 V DC 时 30 ms   | 120 V AC 时 30 ms<br>240 V AC 时 200 ms | 110 V DC 时 30 ms   |
| 浪涌电流 (最大)    |                     | 28.8 V DC 时 11.7 A  | 264 V AC 时 9.3 A   |  | 264 V AC 时 16.3 A                     |  |

A.2 S7-200 SMART CPU

| 技术数据          | CPU ST20 DC/DC/DC | CPU SR20 AC/DC/继电器 | CPU CR20s AC/DC/继电器 |
|---------------|-------------------|--------------------|---------------------|
| 隔离（输入电源与逻辑侧）  | --                | 1500 V AC          | 1500 V AC           |
| 漏地电流，交流线路对功能地 | --                | 最大 0.5 mA          | 最大 0.5 mA           |
| 内部保险丝，用户不可更换  | 3 A, 250 V, 慢速熔断  | 3 A, 250 V, 慢速熔断   | 3 A, 250 V, 慢速熔断    |

表格 A-15 传感器电源

| 技术数据              | CPU ST20 DC/DC/DC | CPU SR20 AC/DC/继电器 | CPU CR20s AC/DC/继电器 |
|-------------------|-------------------|--------------------|---------------------|
| 电压范围              | 20.4 到 28.8 V DC  | 20.4 到 28.8 V DC   | 20.4 到 28.8 V DC    |
| 额定输出电流（最大）        | 300 mA（短路保护）      | 300 mA（短路保护）       | 300 mA（短路保护）        |
| 最大波纹噪声 (<10 MHz)  | < 1 V 峰峰值         | < 1 V 峰峰值          | < 1 V 峰峰值           |
| 隔离（CPU 逻辑侧与传感器电源） | 未隔离               | 未隔离                | 未隔离                 |

A.2.1.2 数字量输入和输出

表格 A-16 数字量输入

| 技术数据    | CPU ST20 DC/DC/DC                           | CPU SR20 AC/DC/继电器  | CPU CR20s AC/DC/继电器 |
|---------|---|---------------------|---------------------|
| 输入点数    | 12  | 12                  | 12                  |
| 类型      | 漏型/源型（IEC 1 类漏型，除 I0.0 到 I0.3, I0.6 到 I0.7） | 漏型/源型（IEC 1 类漏型）    | 漏型/源型（IEC 1 类漏型）    |
| 额定电压    | 4 mA 时 24 V DC, 额定值                         | 4 mA 时 24 V DC, 额定值 | 4 mA 时 24 V DC, 额定值 |
| 允许的连续电压 | 30 V DC, 最大值                                | 30 V DC, 最大值        | 30 V DC, 最大值        |
| 浪涌电压    | 35 V DC, 持续 0.5 s                           | 35 V DC, 持续 0.5 s   | 35 V DC, 持续 0.5 s   |

| 技术数据            | CPU ST20 DC/DC/DC  | CPU SR20 AC/DC/继电器   | CPU CR20s AC/DC/继电器  |
|-----------------|--|--|--|
| 逻辑 1 信号（最小）     | I0.0 到 I0.3, I0.6 到 I0.7:<br>8 mA 时 4 V DC<br>其它输入: 2.5 mA 时 15 V DC   | 2.5 mA 时 15 V DC   | 2.5 mA 时 15 V DC   |
| 逻辑 0 信号（最大）     | I0.0 到 I0.3, I0.6 到 I0.7:<br>1 mA 时 1 V DC<br>其它输入: 1 mA 时 5 V DC  | 1 mA 时 5 V DC  | 1 mA 时 5 V DC  |
| 隔离（现场侧与逻辑侧）     | 500 V AC, 持续 1 分钟  | 500 V AC, 持续 1 分钟  | 500 V AC, 持续 1 分钟  |
| 隔离组             | 1  | 1  | 1  |
| 滤波时间            | 每个通道上可单独选择（点 I0.0 到 I1.3）：<br>μs: 0.2、0.4、0.8、1.6、3.2、6.4、12.8<br>ms: 0.2、0.4、0.8、1.6、3.2、6.4、12.8   | 每个通道上可单独选择（点 I0.0 到 I1.3）：<br>μs: 0.2、0.4、0.8、1.6、3.2、6.4、12.8<br>ms: 0.2、0.4、0.8、1.6、3.2、6.4、12.8 | 每个通道上可单独选择（点 I0.0 到 I1.3）：<br>μs: 0.2、0.4、0.8、1.6、3.2、6.4、12.8<br>ms: 0.2、0.4、0.8、1.6、3.2、6.4、12.8 |
| HSC 时钟输入速率（最大值） | 单相: 4 个 HSC, 200 kHz; 2 个 HSC, 30 kHz<br>A/B 相: 2 个 HSC, 100 kHz; 2 个 HSC, 20 kHz  | 单相: 4 个 HSC, 200 kHz; 2 个 HSC, 30 kHz<br>A/B 相: 2 个 HSC, 100 kHz; 2 个 HSC, 20 kHz                  | 单相: 4 个 HSC, 100 kHz<br>A/B 相: 2 个 HSC, 50 kHz   |
| 同时接通的输入数        | 12   | 12   | 12   |
| 电缆长度（最大值），以米为单位 | I0.0 到 I0.3:<br>屏蔽（仅限此类）：<br>• 500 m 正常（低速）输入<br>• 50 m HSC（高速）输入<br>I0.6 到 I0.7:<br>• 屏蔽（仅限此类）：<br>500 m 正常输入<br>所有其它输入：<br>• 屏蔽: 500 m 正常输入<br>• 非屏蔽: 300 m 正常输入 | 所有输入：<br>屏蔽：<br>• 500 m 正常输入<br>• 50 m HSC 输入<br>非屏蔽：<br>• 300 m 正常输入                              | 所有输入：<br>屏蔽：<br>• 500 m 正常输入，<br>• 50 m HSC 输入<br>非屏蔽：<br>• 300 m 正常输入                             |

A.2 S7-200 SMART CPU

表格 A-17 数字量输出

| 技术数据                         | CPU ST20 DC/DC/DC                            | CPU SR20 AC/DC/继电器                          | CPU CR20s AC/DC/继电器                         |
|------------------------------|--|---|---|
| 输出点数                         | 8  | 8   | 8   |
| 类型                           | 固态 - MOSFET (源型)                             | 继电器, 干触点                                    | 继电器, 干触点                                    |
| 电压范围                         | 20.4 到 28.8 V DC                             | 5 到 30 V DC 或 5 到 250 V AC                  | 5 到 30 V DC 或 5 到 250 V AC                  |
| 最大电流时的逻辑 1 信号                | 20 V DC 最小                                   | --  | --  |
| 具有 10 K $\Omega$ 负载时的逻辑 0 信号 | 0.1 V DC 最大                                  | --  | --  |
| 每点的额定电流 (最大)                 | 0.5 A  | 2.0 A                                       | 2.0 A                                       |
| 每个公共端的额定电流 (最大)              | 6 A  | 10.0 A                                      | 10.0 A                                      |
| 灯负载                          | 5 W  | 30 W DC/200 W AC                            | 30 W DC/200 W AC                            |
| 通态电阻                         | 最大 0.6 $\Omega$                              | 新设备最大为 0.2 $\Omega$                         | 新设备最大为 0.2 $\Omega$                         |
| 每点的漏电流                       | 最大 10 $\mu$ A                                | --  | --  |
| 浪涌电流                         | 8 A, 最长持续 100 ms                             | 触点闭合时为 7 A                                  | 触点闭合时为 7 A                                  |
| 过载保护                         | -  | -   | -   |
| 隔离 (现场侧与逻辑侧)                 | 500 V AC, 持续 1 分钟                            | 1500 V AC, 持续 1 分钟<br>(线圈与触点)<br>无 (线圈与逻辑侧) | 1500 V AC, 持续 1 分钟<br>(线圈与触点)<br>无 (线圈与逻辑侧) |
| 隔离电阻                         | --   | 新设备最小为 100 M $\Omega$                       | 新设备最小为 100 M $\Omega$                       |
| 断开触点间的绝缘                     | --   | 750 V AC, 持续 1 分钟                           | 750 V AC, 持续 1 分钟                           |
| 隔离组                          | 2  | 1   | 1   |
| 电感钳位电压                       | L+ - 48 V DC,<br>1 W 损耗                      | 不推荐   | 不推荐   |
| 开关延迟 (Qa.0 到 Qa.3)           | 断开到接通最长为 1.0 $\mu$ s<br>接通到断开最长为 3.0 $\mu$ s | 最长 10 ms                                    | 最长 10 ms                                    |
| 开关延迟 (Qa.4 到 Qa.7)           | 断开到接通最长为 50 $\mu$ s<br>接通到断开最长为 200 $\mu$ s  | 最长 10 ms                                    | 最长 10 ms                                    |
| 继电器最大开关频率                    | --   | 1 Hz  | 1 Hz  |
| 机械寿命 (无负载)                   | --   | 10,000,000 个断开/闭合周期                         | 10,000,000 个断开/闭合周期                         |
| 额定负载下的触点寿命                   | --   | 100,000 个断开/闭合周期                            | 100,000 个断开/闭合周期                            |

| 技术数据            | CPU ST20 DC/DC/DC     | CPU SR20 AC/DC/继电器    | CPU CR20s AC/DC/继电器   |
|-----------------|-----------------------|-----------------------|-----------------------|
| STOP 模式下的输出状态   | 上一个值或替换值（默认值为 0）      | 上一个值或替换值（默认值为 0）      | 上一个值或替换值（默认值为 0）      |
| 同时接通的输出数        | 8                     | 8                     | 8                     |
| 电缆长度（最大值），以米为单位 | 屏蔽：500 m<br>非屏蔽：300 m | 屏蔽：500 m<br>非屏蔽：300 m | 屏蔽：500 m<br>非屏蔽：300 m |

### A.2.1.3 接线图

表格 A-18 CPU ST20 DC/DC/DC (6ES7288-1ST20-0AA1) 的接线图

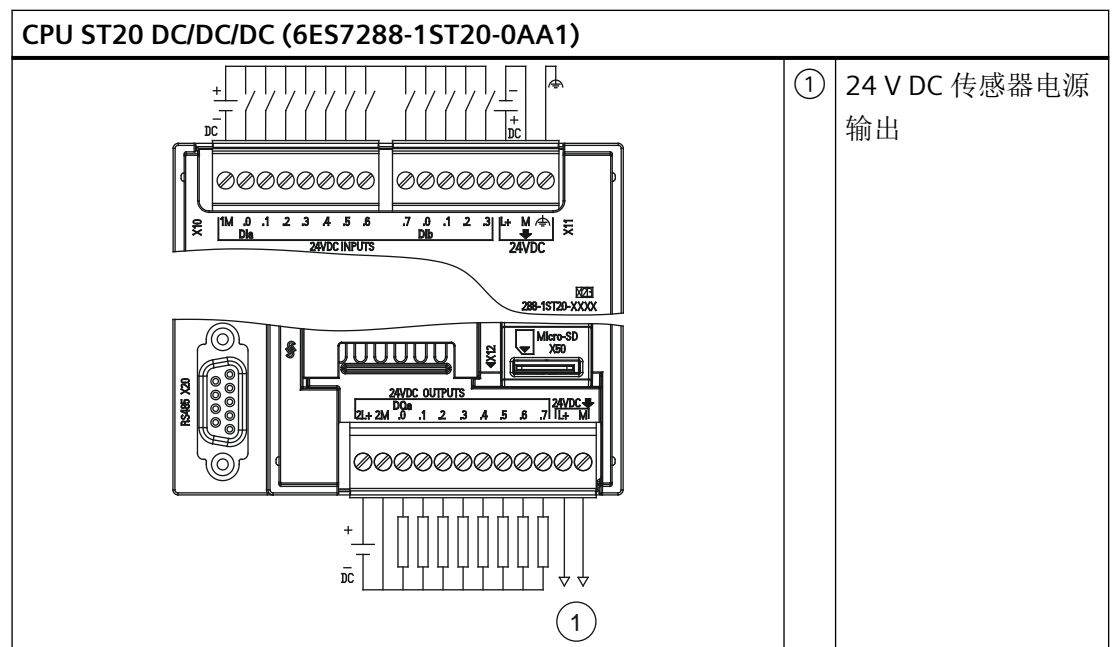

表格 A-19 CPU ST20 DC/DC/DC (6ES7288-1ST20-0AA1) 的连接器引脚位置

| 引脚 | X10    | X11    | X12    |
|----|--------|--------|--------|
| 1  | 1M     | DI a.7 | 2L+    |
| 2  | DI a.0 | DI b.0 | 2M     |
| 3  | DI a.1 | DI b.1 | DQ a.0 |
| 4  | DI a.2 | DI b.2 | DQ a.1 |
| 5  | DI a.3 | DI b.3 | DQ a.2 |

| 引脚 | X10    | X11        | X12        |
|----|--------|------------|------------|
| 6  | DI a.4 | L+/24 V DC | DQ a.3     |
| 7  | DI a.5 | M/24 V DC  | DQ a.4     |
| 8  | DI a.6 | 功能性接地      | DQ a.5     |
| 9  | --     | --         | DQ a.6     |
| 10 | --     | --         | DQ a.7     |
| 11 | --     | --         | L+/24 V DC |
| 12 | --     | --         | M/ 24 V DC |

表格 A-20 CPU SR20 AC/DC/继电器 (6ES7288-1SR20-0AA1) 的接线图

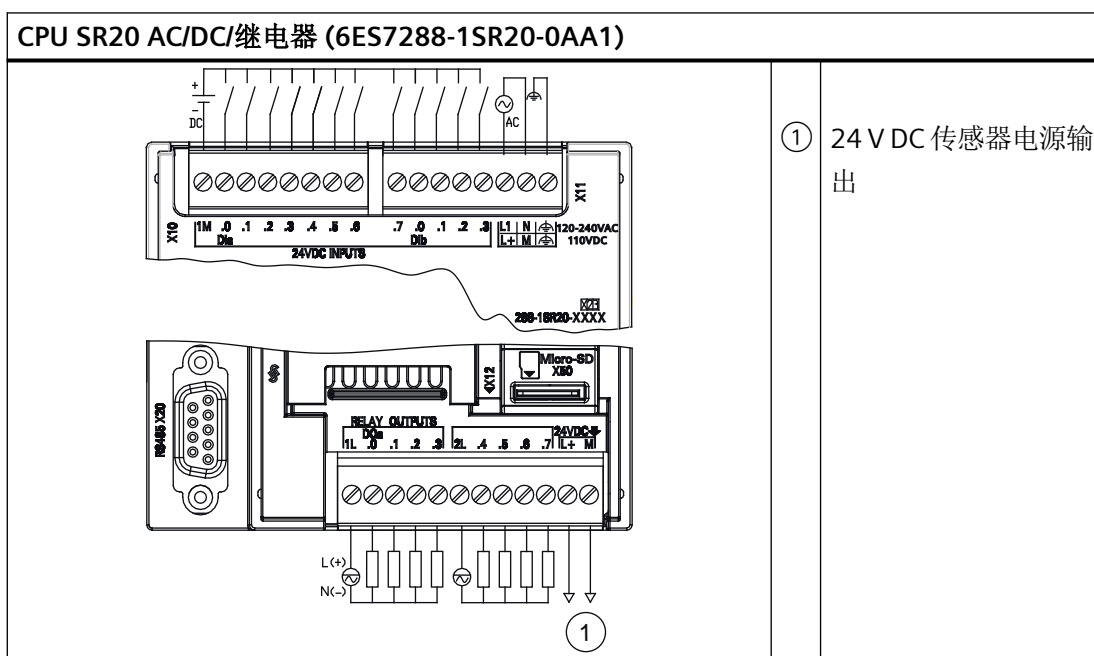

表格 A-21 CPU SR20 AC/DC/继电器 (6ES7288-1SR20-0AA1) 的连接器引脚位置

| 引脚 | X10    | X11    | X12    |
|----|--------|--------|--------|
| 1  | 1M     | DI a.7 | 1L     |
| 2  | DI a.0 | DI b.0 | DQ a.0 |
| 3  | DI a.1 | DI b.1 | DQ a.1 |
| 4  | DI a.2 | DI b.2 | DQ a.2 |
| 5  | DI a.3 | DI b.3 | DQ a.3 |

| 引脚 | X10    | X11                 | X12           |
|----|--------|---------------------|---------------|
| 6  | DI a.4 | L1 / 120 - 240 V AC | 2L            |
| 7  | DI a.5 | N / 120 - 240 V AC  | DQ a.4        |
| 8  | DI a.6 | 功能性接地               | DQ a.5        |
| 9  | --     | --                  | DQ a.6        |
| 10 | --     | --                  | DQ a.7        |
| 11 | --     | --                  | L+/24 V DC 输出 |
| 12 | --     | --                  | M/24 V DC 输出  |

表格 A-22 CPU CR20s AC/DC/继电器 (6ES7288-1CR20-0AA1) 的接线图

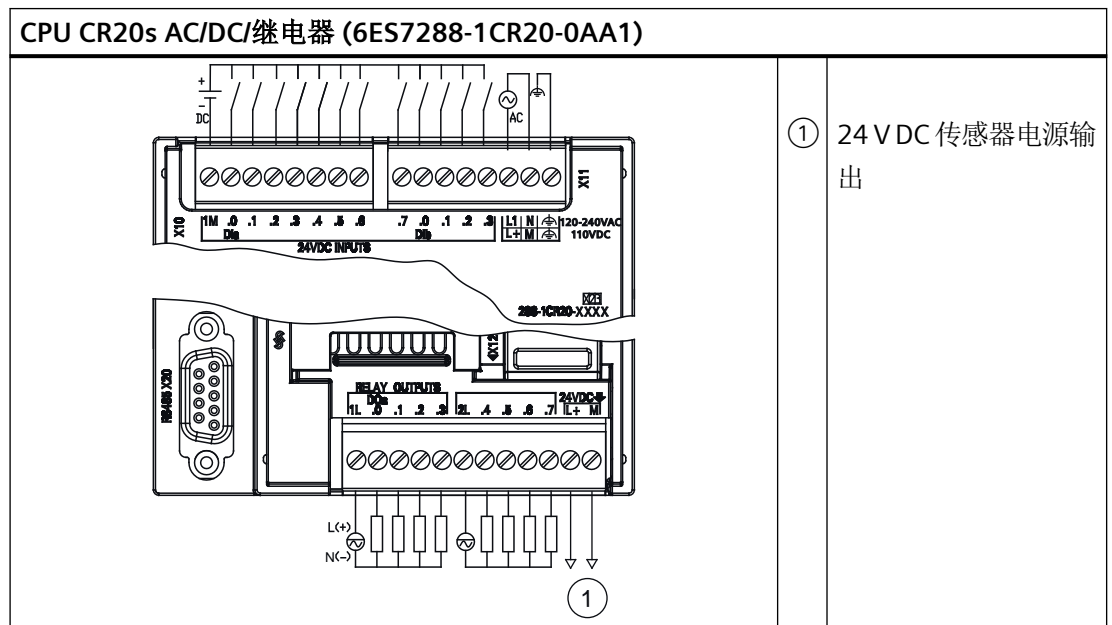

表格 A-23 CPU CR20s AC/DC/继电器 (6ES7288-1CR20-0AA1) 的连接器引脚位置

| 引脚 | X10    | X11    | X12    |
|----|--------|--------|--------|
| 1  | 1M     | DI a.7 | 1L     |
| 2  | DI a.0 | DI b.0 | DQ a.0 |
| 3  | DI a.1 | DI b.1 | DQ a.1 |
| 4  | DI a.2 | DI b.2 | DQ a.2 |
| 5  | DI a.3 | DI b.3 | DQ a.3 |

## A.2 S7-200 SMART CPU

| 引脚 | X10    | X11                 | X12           |
|----|--------|---------------------|---------------|
| 6  | DI a.4 | L1 / 120 - 240 V AC | 2L            |
| 7  | DI a.5 | N / 120 - 240 V AC  | DQ a.4        |
| 8  | DI a.6 | 功能性接地               | DQ a.5        |
| 9  | --     | --                  | DQ a.6        |
| 10 | --     | --                  | DQ a.7        |
| 11 | --     | --                  | L+/24 V DC 输出 |
| 12 | --     | --                  | M/24 V DC 输出  |

## A.2.2 CPU ST30、CPU SR30 和 CPU CR30s

## A.2.2.1 常规规范和特性

## CPU ST30、CPU SR30 和 CPU CR30s 的常规规范和特性

表格 A-24 常规规范

| 技术数据                    | CPU ST30 DC/DC/DC  | CPU SR30 AC/DC/继电器 | CPU CR30s AC/DC/继电器 |
|-------------------------|--------------------|--------------------|---------------------|
| 订货号                     | 6ES7288-1ST30-0AA1 | 6ES7288-1SR30-0AA1 | 6ES7288-1CR30-0AA1  |
| 尺寸 W x H x D (mm)       | 110 x 100 x 81     | 110 x 100 x 81     | 110 x 100 x 81      |
| 重量                      | 375 g              | 435 g              | 424 g               |
| 功耗                      | 12 W               | 14 W               | 7 w                 |
| 可用电流 (EM 总线)            | 最大 1400 mA(5 V DC) | 最大 1400 mA(5 V DC) | 不提供                 |
| 可用电流 (24 V DC)          | 最大 300 mA (传感器电源)  | 最大 300 mA (传感器电源)  | 最大 300 mA (传感器电源)   |
| 数字量输入<br>电流消耗 (24 V DC) | 所用的每点输入 4 mA       | 所用的每点输入 4 mA       | 所用的每点输入 4 mA        |



表格 A-25 CPU 特征

| 技术数据               |          | CPU ST30 DC/DC/DC  | CPU SR30 AC/DC/继电器   | CPU CR30s AC/DC/继电器  |
|--------------------|----------|--|--|--|
| 用户存储器 <sup>1</sup> | 程序       | 18 KB  | 18 KB  | 12 KB  |
|                    | 用户数据 (V) | 16 KB  | 16 KB  | 8 KB   |
|                    | 保持性      | 最大 12 KB <sup>1</sup>  | 最大 12 KB <sup>1</sup>  | 最大 2 KB <sup>1</sup>   |
| 板载数字量 I/O          |          | 18 点输入/12 点输出  | 18 点输入/12 点输出  | 18 点输入/12 点输出  |
| 过程映像               |          | 256 位输入 (I)/256 位输出 (Q)  | 256 位输入 (I)/256 位输出 (Q)  | 256 位输入 (I)/256 位输出 (Q)  |
| 模拟映像               |          | 56 个字的输入 (AI)/56 个字的输出 (AQ)  | 56 个字的输入 (AI)/56 个字的输出 (AQ)  | 不提供  |
| 位存储器 (M)           |          | 256 位  | 256 位  | 256 位  |
| 临时 (局部) 存储器 (L)    |          | 主程序中 64 字节和每个子例程和<br>中断例程中 64 字节<br>采用 LAD 或 FBD 进行编程时为 60 字节 (STEP 7-Micro/WIN 保留 4 字节) | 主程序中 64 字节和每个子例程和<br>中断例程中 64 字节<br>采用 LAD 或 FBD 进行编程时为 60 字节 (STEP 7-Micro/WIN 保留 4 字节) | 主程序中 64 字节和每个子例程和<br>中断例程中 64 字节<br>采用 LAD 或 FBD 进行编程时为 60 字节 (STEP 7-Micro/WIN 保留 4 字节) |
| 顺序控制继电器 (S)        |          | 256 位  | 256 位  | 256 位  |
| 扩展模块扩展             |          | 6  | 6  | 不提供  |
| 信号板扩展              |          | 最多 1 个   | 最多 1 个   | 不提供  |
| 高速计数器              | 总数       | 6  | 6  | 4  |
|                    | 单相       | 5 个, 200 kHz<br>1 个, 30 kHz  | 5 个, 200 kHz<br>1 个, 30 kHz  | 4 个, 100 kHz   |
|                    | A/B 相    | 3 个, 100 kHz<br>1 个, 20 kHz  | 3 个, 100 kHz<br>1 个, 20 kHz  | 2 个, 50 kHz  |
| 脉冲输出 <sup>2</sup>  |          | 3 个, 100 kHz   | --   | 不提供  |
| 脉冲捕捉输入             |          | 12   | 12   | 不提供  |
| 循环中断               |          | 2 个, 分辨率为 1 ms   | 2 个, 分辨率为 1 ms   | 2 个, 分辨率为 1 ms   |
| 沿中断                |          | 4 个上升沿和 4 个下降沿 (使用可选信号板时, 各为 6 个)  | 4 个上升沿和 4 个下降沿 (使用可选信号板时, 各为 6 个)  | 4 个上升沿和 4 个下降沿   |
| 存储卡                |          | microSDHC 卡 (可选)   | microSDHC 卡 (可选)   | 不提供  |

A.2 S7-200 SMART CPU

| 技术数据     | CPU ST30 DC/DC/DC               | CPU SR30 AC/DC/继电器              | CPU CR30s AC/DC/继电器 |
|----------|---------------------------------|---------------------------------|---------------------|
| 实时时钟精度   | +/- 120 秒/月                     | +/- 120 秒/月                     | 不提供                 |
| 实时时钟保持时间 | 通常为 7 天，25 °C 时最少为 6 天（免维护超级电容） | 通常为 7 天，25 °C 时最少为 6 天（免维护超级电容） | 不提供                 |

- 1 可组态 V 存储器、M 存储器、C 存储器的存储区（当前值），以及 T 存储器要保持的部分（保持性定时器上的当前值），最大可为最大指定量。
- 2 指定的最大脉冲频率仅适用于带晶体管输出的 CPU 型号。对于带有继电器输出的 CPU 型号，不建议进行脉冲输出操作。

表格 A-26 PROFINET 特性

| 描述                                   | CPU ST30 DC/DC/DC   | CPU SR30 AC/DC/继电器 |
|--------------------------------------|---|--------------------|
| 支持用于 PROFINET 通信的控制器功能               |   | ✓                  |
| 支持用于 PROFINET 通信的智能设备功能              |   | ✓                  |
| PROFINET 设备最大数                       |   | 8                  |
| PROFINET 设备的设备编号                     |   | 1 至 8              |
| 每台 PROFINET 设备的最大输入大小                |   | 128 字节             |
| 每台 PROFINET 设备的最大输出大小                |   | 128 字节             |
| PROFINET 智能设备的最大输入大小                 |   | 128 字节             |
| PROFINET 智能设备的最大输出大小                 |   | 128 字节             |
| 最大模块数                                |   | 64                 |
| PROFINET 设备的最小循环更新时间                 | 更新时间的最小值还取决于为 PROFINET 设置的通信组件、PROFINET 设备的数量以及已组态的用户数据量。 |                    |
| PROFINET 过程映像输入寄存器的 CPU 地址范围         | I128.0 至 I1279.7  |                    |
| PROFINET 过程映像输出寄存器的 CPU 地址范围         | Q128.0 至 Q1279.7  |                    |
| 1 号设备的 PROFINET 过程映像输入和输出寄存器的 CPU 地址 | I128.0 至 I255.7<br>Q128.0 至 Q255.7                        |                    |
| 2 号设备的 PROFINET 过程映像输入和输出寄存器的 CPU 地址 | I256.0 至 I383.7<br>Q256.0 至 Q383.7                        |                    |
| 3 号设备的 PROFINET 过程映像输入和输出寄存器的 CPU 地址 | I384.0 至 I511.7<br>Q384.0 至 Q511.7                        |                    |

| 描述                              | CPU ST30 DC/DC/DC | CPU SR30 AC/DC/继电器                 |
|---------------------------------|-------------------|------------------------------------|
| 4号设备的PROFINET过程映像输入和输出寄存器的CPU地址 |                   | I512.0至I639.7<br>Q512.0至Q639.7     |
| 5号设备的PROFINET过程映像输入和输出寄存器的CPU地址 |                   | I640.0至I767.7<br>Q640.0至Q767.7     |
| 6号设备的PROFINET过程映像输入和输出寄存器的CPU地址 |                   | I768.0至I895.7<br>Q768.0至Q895.7     |
| 7号设备的PROFINET过程映像输入和输出寄存器的CPU地址 |                   | I896.0至I1023.7<br>Q896.0至Q1023.7   |
| 8号设备的PROFINET过程映像输入和输出寄存器的CPU地址 |                   | I1024.0至I1151.7<br>Q1024.0至Q1151.7 |
| 智能设备的PROFINET过程映像输入和输出寄存器的CPU地址 |                   | I1152.0至I1279.7<br>Q1152.0至Q1279.7 |

表格 A-27 性能

| 指令类型   | 执行速度      |
|--------|-----------|
| 布尔运算   | 150 ns/指令 |
| 移动字    | 1.2 μs/指令 |
| 实数数学运算 | 3.6 μs/指令 |

表格 A-28 所支持的用户程序元素

| 元素  |       | 说明   |
|-----|-------|--|
| POU | 类型/数量 | 主程序：1<br>子例程：128（0到127）<br>中断例程：128（0到127） |
|     | 嵌套深度  | 从主程序：8个子例程级别<br>从中断例程：4个子例程级别              |
| 累加器 | 数量    | 4  |
| 定时器 | 类型/数量 | 非保持性（TON、TOF）：192<br>保持性（TONR）：64          |
| 计数器 | 数量    | 256  |

A.2 S7-200 SMART CPU

表格 A-29 通信

| 技术数据               | CPU ST30 DC/DC/DC   | CPU SR30 AC/DC/继电器  | CPU CR30s AC/DC/继电器  |
|--------------------|---|---|--|
| 端口数                | PROFINET (LAN): 1<br>串行端口: 1 (RS485)<br>附加串行端口: 1 (带有可选 RS232/485 信号板)  | PROFINET (LAN): 1<br>串行端口: 1 (RS485)<br>附加串行端口: 1 (带有可选 RS232/485 信号板)  | PROFINET (LAN): 0<br>串行端口: 1 (RS485)<br>附加串行端口: 0  |
| HMI 设备             | PROFINET (LAN): 8 个连接<br>串行端口: 每个端口 4 个连接   | PROFINET (LAN): 8 个连接<br>串行端口: 每个端口 4 个连接   | PROFINET (LAN): 不提供<br>串行端口: 每个端口 4 个连接  |
| 编程设备 (PG)          | PROFINET (LAN): 1 个连接<br>串行端口: 1 个连接  | PROFINET (LAN): 1 个连接<br>串行端口: 1 个连接  | PROFINET (LAN): 不提供<br>串行端口: 1 个连接   |
| CPU (PUT/GET)      | PROFINET (LAN): 8 个客户端和 8 个服务器连接  | PROFINET (LAN): 8 个客户端和 8 个服务器连接  | PROFINET (LAN): 不提供  |
| 开放式用户通信            | PROFINET (LAN): 8 个主动和 8 个被动连接  | PROFINET (LAN): 8 个主动和 8 个被动连接  | PROFINET (LAN): 不提供  |
| 数据传输率              | PROFINET (LAN): 10/100 Mb/s<br>RS485 系统协议: 9600、19200 和 187500 b/s<br>RS485 自由端口: 1200 到 115200 b/s                       | PROFINET (LAN): 10/100 Mb/s<br>RS485 系统协议: 9600、19200 和 187500 b/s<br>RS485 自由端口: 1200 到 115200 b/s                       | PROFINET (LAN): 不提供<br>RS485 系统协议: 9600、19200 和 187500 b/s<br>RS485 自由端口: 1200 到 115200 b/s                  |
| 隔离 (外部信号与 PLC 逻辑侧) | PROFINET (LAN): 变压器隔离, 1500 V AC<br>RS485:<br>RS485 信号与外壳接地, 500 V AC/707 V DC;<br>RS485 信号与 CPU 逻辑公共端, 500 V AC/707V DC; | PROFINET (LAN): 变压器隔离, 1500 V AC<br>RS485:<br>RS485 信号与外壳接地, 500 V AC/707 V DC;<br>RS485 信号与 CPU 逻辑公共端, 500 V AC/707V DC; | PROFINET (LAN): 不提供<br>RS485:<br>RS485 信号与外壳接地, 500 V AC/707 V DC;<br>RS485 信号与 CPU 逻辑公共端, 500 V AC/707V DC; |

| 技术数据                              | CPU ST30 DC/DC/DC   | CPU SR30 AC/DC/继电器  | CPU CR30s AC/DC/继电器                             |
|-----------------------------------|---|---|---|
| 电缆类型                              | PROFINET (LAN): CAT5e<br>屏蔽电缆<br>RS485: PROFIBUS 网络电<br>缆                 | PROFINET (LAN): CAT5e<br>屏蔽电缆<br>RS485: PROFIBUS 网络电<br>缆                 | PROFINET (LAN): 不提供<br>RS485: PROFIBUS 网络电<br>缆 |
| <b>PROFINET 通信</b>                |   |   |   |
| PROFINET 控制器                      | ✓   | ✓   | -   |
| PROFINET 设备                       | ✓   | ✓   | -   |
| <b>PROFINET 控制器</b>               |   |   |   |
| <b>服务</b>                         |   |   |   |
| PG/OP 通信                          | ✓   | ✓   | -   |
| S7 路由                             | ✓   | ✓   | -   |
| 等时同步模式                            | -   | -   | -   |
| 开放式 IE 通信                         | ✓   | ✓   | -   |
| IRT                               | -   | -   | -   |
| MRP                               | -   | -   | -   |
| PROFenergy                        | -   | -   | -   |
| 可为 RT 连接的<br>PROFINET 设备的最大<br>数量 | 8   | 8   | --  |
| 最大模块数量                            | 64  | 64  | --  |
| 更新时间                              | 更新时间的最小值还取决<br>于为 PROFINET 设置的通信<br>组件、PROFINET 设备的数<br>量以及已组态的用户数据<br>量。 | 更新时间的最小值还取决<br>于为 PROFINET 设置的通信<br>组件、PROFINET 设备的数<br>量以及已组态的用户数据<br>量。 | -   |
| <b>带 RT</b>                       |   |   |   |
| 1 ms 的发送时钟                        | 1 ms 到 512 ms   | 1 ms 到 512 ms   | --  |

A.2 S7-200 SMART CPU

表格 A-30 电源

| 技术数据              |                                    | CPU ST30<br>DC/DC/DC  | CPU SR30 AC/DC/继电器   |  | CPU CR30s AC/DC/继电器                                  |  |
|-------------------|------------------------------------|---|--|--|--|--|
| 电压范围              |                                    | 20.4 到 28.8 V DC  | 85 到 264 V AC  | 77 到 138 V DC  | 85 到<br>264 V AC                                     | 77 到 138 V DC  |
| 电源频率              |                                    | --  | 47 到 63 Hz   | --   | 47 到 63<br>Hz  | --   |
| 输入<br>电<br>流      | 最大负载<br>时仅包<br>括 CPU               | 24 V DC 时 64 mA<br>(无 300 mA 传感器<br>驱动功率)<br><br>24 V DC 时 365 mA<br>(带 300 mA 传感器<br>驱动功率) | 120 V AC 时 92<br>mA (带功率传<br>感器)<br><br>120 V AC 时 40<br>mA (无功率传<br>感器)<br><br>240 V AC 时 52<br>mA (带功率传<br>感器)<br><br>240 V AC 时 27<br>mA (无功率传<br>感器) | 110 VDC 时 122 mA<br>(含 300 mA 电源传<br>感器输出)<br><br>110 VDC 时 46 mA<br>(不含 300 mA 电源<br>传感器输出) | 120 V AC<br>时 90<br>mA<br><br>240 V AC<br>时 70<br>mA | 110 VDC 时 122 mA<br>(含 300 mA 电源传<br>感器输出)<br><br>110 VDC 时 46 mA<br>(不含 300 mA 电源传<br>感器输出) |
|                   | 最大负载<br>时包括<br>CPU 和所<br>有扩展附<br>件 | 24 V DC 时 624 mA  | 120 V AC 时<br>136 mA<br><br>240 V AC 时 72<br>mA  | 110 VDC 时 208 mA<br>(含 300 mA 电源传<br>感器输出)   | --   | 110 VDC 时 208 mA<br>(含 300 mA 电源传<br>感器输出)   |
| 保持时间<br>(掉电)      |                                    | 24 V DC 时 20 ms   | 120 V AC 时 30<br>ms<br><br>240 V AC 时<br>200 ms  | 110 V DC 时 30 ms   | 120 V AC<br>时 30 ms<br><br>240 V AC<br>时 200<br>ms   | 110 V DC 时 30 ms   |
| 浪涌电流 (最<br>大)     |                                    | 28.8 V DC 时 6 A   | 264 V AC 时 8.9 A   |  | 264 V AC 时 16.3 A                                    |  |
| 隔离 (输入电<br>源与逻辑侧) |                                    | --  | 1500 V AC  |  | 1500 V AC  |  |

| 技术数据          | CPU ST30 DC/DC/DC | CPU SR30 AC/DC/继电器 | CPU CR30s AC/DC/继电器 |
|---------------|-------------------|--------------------|---------------------|
| 漏地电流，交流线路对功能地 | --                | 最大 0.5 mA          | 最大 0.5 mA           |
| 内部保险丝，用户不可更换  | 3 A，250 V，慢速熔断    | 3 A，250 V，慢速熔断     | 3 A，250 V，慢速熔断      |

表格 A-31 传感器电源

| 技术数据              | CPU ST30 DC/DC/DC | CPU SR30 AC/DC/继电器 | CPU CR30s AC/DC/继电器 |
|-------------------|-------------------|--------------------|---------------------|
| 电压范围              | 20.4 到 28.8 V DC  | 20.4 到 28.8 V DC   | 20.4 到 28.8 V DC    |
| 额定输出电流（最大）        | 300 mA<br>（短路保护）  | 300 mA<br>（短路保护）   | 300 mA（短路保护）        |
| 最大波纹噪声 (<10 MHz)  | < 1 V 峰峰值         | < 1 V 峰峰值          | < 1 V 峰峰值           |
| 隔离（CPU 逻辑侧与传感器电源） | 未隔离               | 未隔离                | 未隔离                 |

### A.2.2.2 数字量输入和输出

表格 A-32 数字量输入

| 技术数据        | CPU ST30 DC/DC/DC  | CPU SR30 AC/DC/继电器 | CPU CR30s AC/DC/继电器 |
|-------------|--|--------------------|---------------------|
| 输入点数        | 18   | 18                 | 18                  |
| 类型          | 漏型/源型（IEC 1 类漏型，除 I0.0 到 I0.3，I0.6 到 I0.7）                         | 漏型/源型（IEC 1 类漏型）   | 漏型/源型（IEC 1 类漏型）    |
| 额定电压        | 4 mA 时 24 V DC，额定值   | 4 mA 时 24 V DC，额定值 | 4 mA 时 24 V DC，额定值  |
| 允许的连续电压     | 30 V DC，最大值  | 30 V DC，最大值        | 30 V DC，最大值         |
| 浪涌电压        | 35 V DC，持续 0.5 s   | 35 V DC，持续 0.5 s   | 35 V DC，持续 0.5 s    |
| 逻辑 1 信号（最小） | I0.0 到 I0.3，I0.6 到 I0.7：<br>8 mA 时 4 V DC<br>其它输入：2.5 mA 时 15 V DC | 2.5 mA 时 15 V DC   | 2.5 mA 时 15 V DC    |

A.2 S7-200 SMART CPU

| 技术数据  | CPU ST30 DC/DC/DC  | CPU SR30 AC/DC/继电器   | CPU CR30s AC/DC/继电器  |
|---|--|--|--|
| 逻辑 0 信号 (最大)                                | I0.0 到 I0.3, I0.6 到 I0.7:<br>1 mA 时 1 V DC<br>其它输入: 1 mA 时 5 V DC  | 1 mA 时 5 V DC  | 1 mA 时 5 V DC  |
| 隔离 (现场侧与逻辑侧)                                | 500 V AC, 持续 1 分钟  | 500 V AC, 持续 1 分钟  | 500 V AC, 持续 1 分钟  |
| 隔离组   | 1  | 1  | 1  |
| 滤波时间  | 每个通道上可单独选择<br>(点 I0.0 到 I1.5):<br>μs: 0.2、0.4、0.8、<br>1.6、3.2、6.4、12.8<br>ms: 0.2、0.4、0.8、<br>1.6、3.2、6.4、12.8 | 每个通道上可单独选择<br>(点 I0.0 到 I1.5):<br>μs: 0.2、0.4、0.8、<br>1.6、3.2、6.4、12.8<br>ms: 0.2、0.4、0.8、<br>1.6、3.2、6.4、12.8 | 每个通道上可单独选择<br>(点 I0.0 到 I1.5):<br>μs: 0.2、0.4、0.8、<br>1.6、3.2、6.4、12.8<br>ms: 0.2、0.4、0.8、<br>1.6、3.2、6.4、12.8 |
|   | 每个通道上可单独选择<br>(点 I1.6 和更大):<br>ms: 0、6.4、12.8  | 每个通道上可单独选择<br>(点 I1.6 和更大):<br>ms: 0、6.4、12.8  | 每个通道上可单独选择<br>(点 I1.6 和更大):<br>ms: 0、6.4、12.8  |
| HSC 时钟输入频率 (最大)<br>(逻辑 1 电平 = 15 到 26 V DC) | 单相: 5 个 HSC, 200 kHz;<br>1 个 HSC, 30 kHz<br>A/B 相: 3 个 HSC, 100 kHz;<br>1 个 HSC, 20 kHz                        | 单相: 5 个 HSC, 200 kHz;<br>1 个 HSC, 30 kHz<br>A/B 相: 3 个 HSC, 100 kHz;<br>1 个 HSC, 20 kHz                        | 单相: 4 个 HSC, 100 kHz<br>A/B 相: 2 个 HSC, 50 kHz   |
| 同时接通的输入数                                    | 18   | 18   | 18   |
| 电缆长度 (最大值), 以米为单位                           | I0.0 到 I0.3:<br>屏蔽 (仅限此类):<br>• 500 m 正常 (低速) 输入<br>• 50 m HSC (高速) 输入   | 所有输入:<br>• 屏蔽: 500 m 正常输入, 50 m HSC 输入<br>• 非屏蔽: 300 m 正常输入  | 所有输入:<br>• 屏蔽: 500 m 正常输入, 50 m HSC 输入<br>• 非屏蔽: 300 m 正常输入  |
|   | I0.6 到 I0.7:<br>• 屏蔽 (仅限此类):<br>500 m 正常输入   |  |  |
|   | 所有其它输入:<br>• 屏蔽: 500 m 正常输入<br>• 非屏蔽: 300 m 额定输入 <sup>1</sup>  |  |  |

<sup>1</sup> 当 I0.0 到 I0.3 用于高速计数器输入, 其它所有输入必须使用屏蔽电缆。



表格 A-33 数字量输出

| 技术数据                         | CPU ST30 DC/DC/DC                            | CPU SR30 AC/DC/继电器                          | CPU CR30s AC/DC/继电器                         |
|------------------------------|--|---|---|
| 输出点数                         | 12   | 12  | 12  |
| 类型                           | 固态 - MOSFET<br>(源型)                          | 继电器, 干触点                                    | 继电器, 干触点                                    |
| 电压范围                         | 20.4 到 28.8 V DC                             | 5 到 30 V DC 或 5 到 250 V AC                  | 5 到 30 V DC 或 5 到 250 V AC                  |
| 最大电流时的逻辑 1 信号                | 20 V DC 最小                                   | --  | --  |
| 具有 10 K $\Omega$ 负载时的逻辑 0 信号 | 0.1 V DC 最大                                  | --  | --  |
| 每点的额定电流 (最大)                 | 0.5 A  | 2.0 A                                       | 2.0 A                                       |
| 每个公共端的额定电流 (最大)              | 6 A  | 10.0 A                                      | 10.0 A                                      |
| 灯负载                          | 5 W  | 30 W DC/200 W AC                            | 30 W DC/200 W AC                            |
| 通态电阻                         | 最大 0.6 $\Omega$                              | 新设备最大为 0.2 $\Omega$                         | 新设备最大为 0.2 $\Omega$                         |
| 每点的漏电流                       | 最大 10 $\mu$ A                                | --  | --  |
| 浪涌电流                         | 8 A, 最长持续 100 ms                             | 触点闭合时为 7 A                                  | 触点闭合时为 7 A                                  |
| 过载保护                         | -  | -   | -   |
| 隔离 (现场侧与逻辑侧)                 | 500 V AC, 持续 1 分钟                            | 1500 V AC, 持续 1 分钟<br>(线圈与触点)<br>无 (线圈与逻辑侧) | 1500 V AC, 持续 1 分钟<br>(线圈与触点)<br>无 (线圈与逻辑侧) |
| 隔离电阻                         | --   | 新设备最小为 100 M $\Omega$                       | 新设备最小为 100 M $\Omega$                       |
| 断开触点间的绝缘                     | --   | 750 V AC, 持续 1 分钟                           | 750 V AC, 持续 1 分钟                           |
| 隔离组                          | 1  | 1   | 1   |
| 电感钳位电压                       | L+ - 48 V DC, 1 W 损耗                         | 不推荐   | 不推荐   |
| 开关延迟 (Qa.0 到 Qa.3)           | 断开到接通最长为 1.0 $\mu$ s<br>接通到断开最长为 3.0 $\mu$ s | 最长 10 ms                                    | 最长 10 ms                                    |
| 开关延迟 (Qa.4 到 Qb.7)           | 断开到接通最长为 50 $\mu$ s<br>接通到断开最长为 200 $\mu$ s  | 最长 10 ms                                    | 最长 10 ms                                    |
| 继电器最大开关频率                    | --   | 1 Hz  | 1 Hz  |
| 机械寿命 (无负载)                   | --   | 10,000,000 个断开/闭合周期                         | 10,000,000 个断开/闭合周期                         |
| 额定负载下的触点寿命                   | --   | 100,000 个断开/闭合周期                            | 100,000 个断开/闭合周期                            |

A.2 S7-200 SMART CPU

| 技术数据            | CPU ST30 DC/DC/DC     | CPU SR30 AC/DC/继电器    | CPU CR30s AC/DC/继电器   |
|-----------------|-----------------------|-----------------------|-----------------------|
| STOP 模式下的输出状态   | 上一个值或替换值（默认值为 0）      | 上一个值或替换值（默认值为 0）      | 上一个值或替换值（默认值为 0）      |
| 同时接通的输出数        | 12                    | 12                    | 12                    |
| 电缆长度（最大值），以米为单位 | 屏蔽：500 m<br>非屏蔽：150 m | 屏蔽：500 m<br>非屏蔽：150 m | 屏蔽：500 m<br>非屏蔽：150 m |

A.2.2.3 接线图

表格 A-34 CPU ST30 DC/DC/DC (6ES7288-1ST30-0AA1) 的接线图

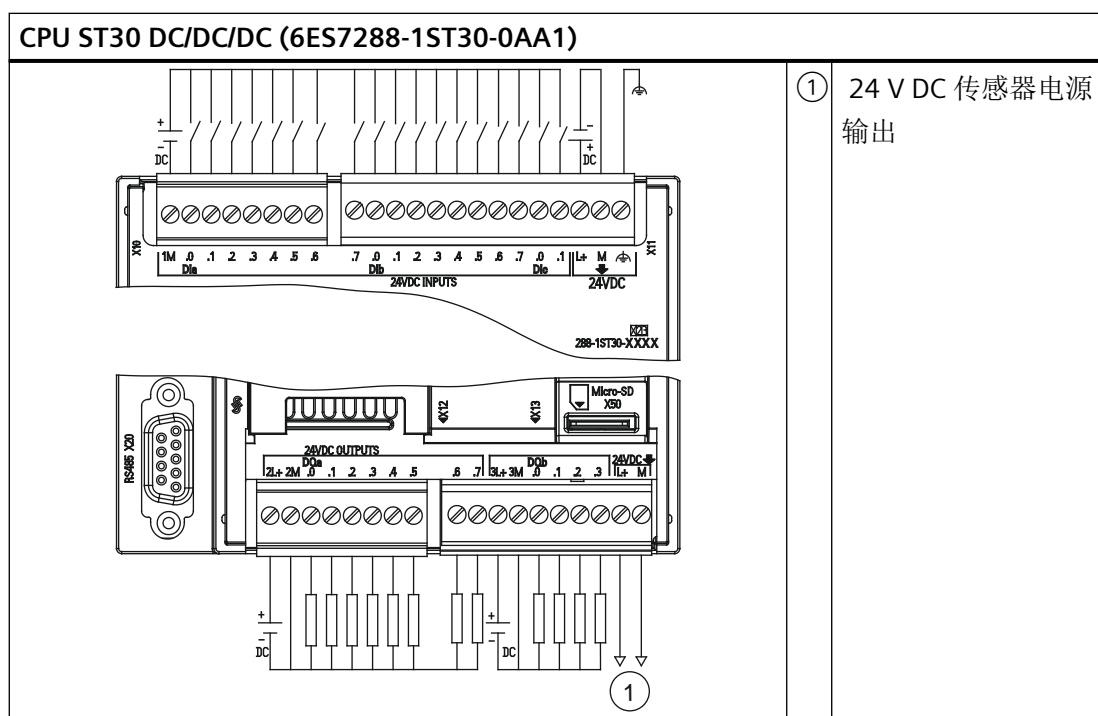

表格 A-35 CPU ST30 DC/DC/DC (6ES7288-1ST30-0AA1) 的连接器引脚位置

| 引脚 | X10    | X11    | X12    | X13    |
|----|--------|--------|--------|--------|
| 1  | 1M     | DI a.7 | 2L+    | DQ a.6 |
| 2  | DI a.0 | DI b.0 | 2M     | DQ a.7 |
| 3  | DI a.1 | DI b.1 | DQ a.0 | 3L+    |
| 4  | DI a.2 | DI b.2 | DQ a.1 | 3M     |

| 引脚 | X10    | X11       | X12    | X13        |
|----|--------|-----------|--------|------------|
| 5  | DI a.3 | DI b.3    | DQ a.2 | DQb.0      |
| 6  | DI a.4 | DI b.4    | DQa.3  | DQb.1      |
| 7  | DI a.5 | DI b.5    | DQ a.4 | DQb.2      |
| 8  | DI a.6 | DI b.6    | DQ a.5 | DQb.3      |
| 9  | --     | DI b.7    | --     | L+/24 V DC |
| 10 | --     | DI c.0    | --     | M/24 V DC  |
| 11 | --     | DI c.1    | --     | --         |
| 12 | --     | L+24 V DC | --     | --         |
| 13 | --     | M/24 V DC | --     | --         |
| 14 | --     | 功能性接地     | --     | --         |

表格 A-36 CPU SR30 AC/DC/继电器 (6ES7288-1SR30-0AA1) 的接线图

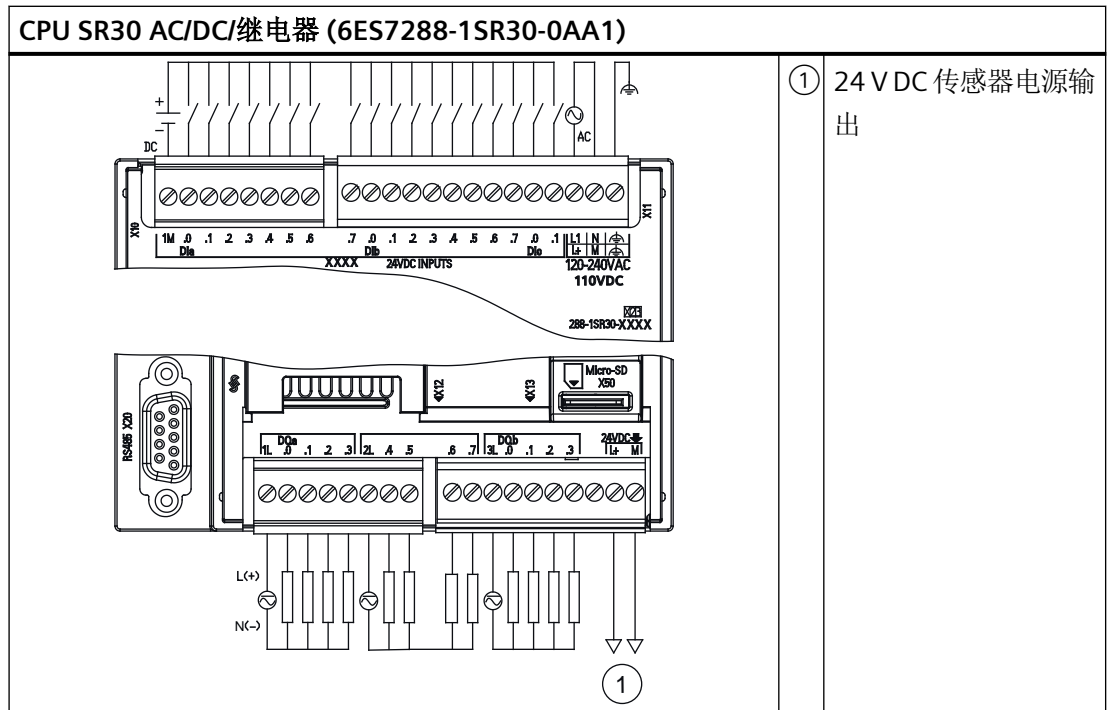

表格 A-37 CPU SR30 AC/DC/继电器 (6ES7288-1SR30-0AA1) 的连接器引脚位置

| 引脚 | X10    | X11                 | X12    | X13           |
|----|--------|---------------------|--------|---------------|
| 1  | 1M     | DI a.7              | 1L     | DQ a.6        |
| 2  | DI a.0 | DI b.0              | DQ a.0 | DQ a.7        |
| 3  | DI a.1 | DI b.1              | DQ a.1 | 3L            |
| 4  | DI a.2 | DI b.2              | DQ a.2 | DQ b.0        |
| 5  | DI a.3 | DI b.3              | DQ a.3 | DQ b.1        |
| 6  | DI a.4 | DI b.4              | 2L     | DQ b.2        |
| 7  | DI a.5 | DI b.5              | DQ a.4 | DQ b.3        |
| 8  | DI a.6 | DI b.6              | DQ a.5 | --            |
| 9  | --     | DI b.7              | --     | L+/24 V DC 输出 |
| 10 | --     | DI c.0              | --     | M/24 V DC 输出  |
| 11 | --     | DI c.1              | --     | --            |
| 12 | --     | L1 / 120 - 240 V AC | --     | --            |
| 13 | --     | N / 120 - 240 V AC  | --     | --            |
| 14 | --     | 功能性接地               | --     | --            |

表格 A-38 CPU CR30s AC/DC/继电器 (6ES7288-1CR30-0AA1) 的接线图

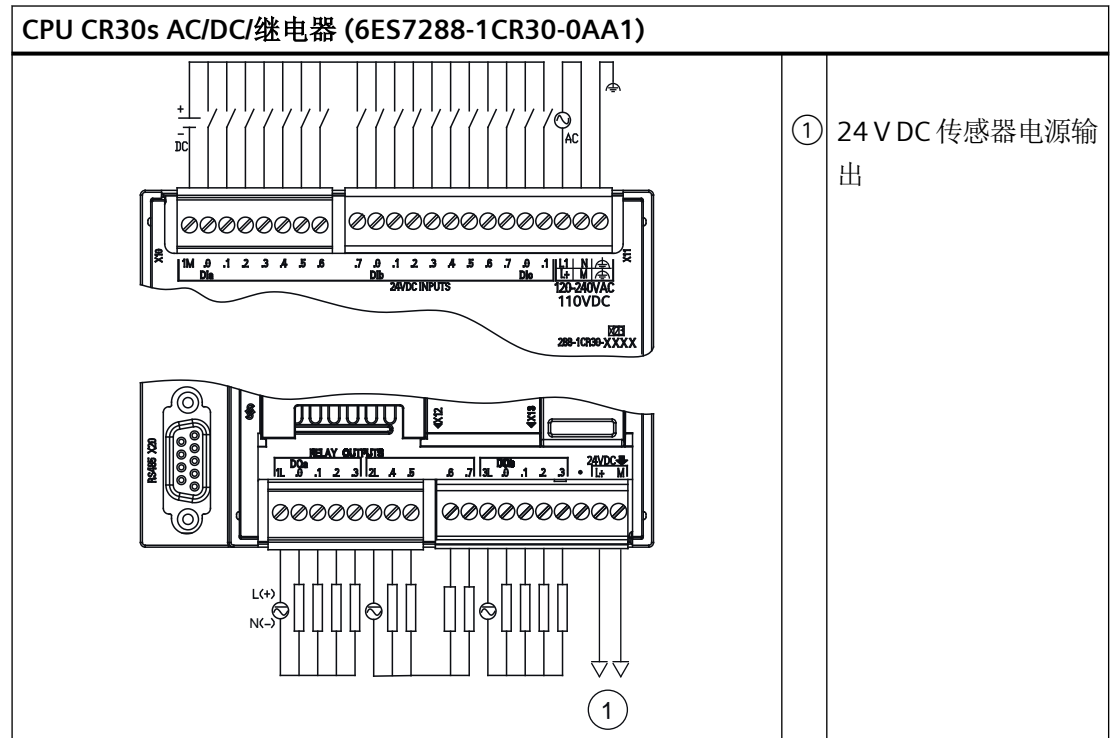

表格 A-39 CPU CR30s AC/DC/继电器 (6ES7288-1CR30-0AA1) 的连接器引脚位置

| 引脚 | X10    | X11                 | X12    | X13           |
|----|--------|---------------------|--------|---------------|
| 1  | 1M     | DI a.7              | 1L     | DQ a.6        |
| 2  | DI a.0 | DI b.0              | DQ a.0 | DQ a.7        |
| 3  | DI a.1 | DI b.1              | DQ a.1 | 3L            |
| 4  | DI a.2 | DI b.2              | DQ a.2 | DQ b.0        |
| 5  | DI a.3 | DI b.3              | DQ a.3 | DQ b.1        |
| 6  | DI a.4 | DI b.4              | 2L     | DQ b.2        |
| 7  | DI a.5 | DI b.5              | DQ a.4 | DQ b.3        |
| 8  | DI a.6 | DI b.6              | DQ a.5 | --            |
| 9  | --     | DI b.7              | --     | L+/24 V DC 输出 |
| 10 | --     | DI c.0              | --     | M/24 V DC 输出  |
| 11 | --     | DI c.1              | --     | --            |
| 12 | --     | L1 / 120 - 240 V AC | --     | --            |

## A.2 S7-200 SMART CPU

| 引脚 | X10 | X11                | X12 | X13 |
|----|-----|--------------------|-----|-----|
| 13 | --  | N / 120 - 240 V AC | --  | --  |
| 14 | --  | 功能性接地              | --  | --  |

## A.2.3 CPU ST40、CPU SR40、CPU CR40s 和 CPU CR40

## A.2.3.1 常规规范和特性

## CPU ST40、CPU SR40 和 CPU CR40s 的常规规范和特性

表格 A-40 常规规范

| 技术数据                | CPU ST40 DC/DC/DC  | CPU SR40 AC/DC/继电器 | CPU CR40s AC/DC/继电器 | CPU CR40 AC/DC/继电器 |
|---------------------|--------------------|--------------------|---------------------|--------------------|
| 订货号                 | 6ES7288-1ST40-0AA1 | 6ES7288-1SR40-0AA1 | 6ES7288-1CR40-0AA1  | 6ES7288-1CR40-0AA0 |
| 尺寸 W x H x D (mm)   | 125 x 100 x 81     | 125 x 100 x 81     | 125 x 100 x 81      | 125 x 100 x 81     |
| 重量                  | 410.3 g            | 441.3 g            | 475 g               | 486.2 g            |
| 功耗                  | 18 W               | 23 W               | 8 W                 | 8 W                |
| 可用电流 (EM 总线)        | 最大 1400 mA(5 V DC) | 最大 1400 mA(5 V DC) | 不提供                 | 不提供                |
| 可用电流 (24 V DC)      | 最大 300 mA (传感器电源)  | 最大 300 mA (传感器电源)  | 最大 300 mA (传感器电源)   | 最大 300 mA (传感器电源)  |
| 数字量输入电流消耗 (24 V DC) | 所用的每点输入 4 mA       | 所用的每点输入 4 mA       | 所用的每点输入 4 mA        | 所用的每点输入 4 mA       |

表格 A-41 CPU 特征

| 技术数据              |              | CPU ST40 DC/DC/DC  | CPU SR40 AC/DC/继电器   | CPU CR40s AC/DC/继电器  | CPU CR40 AC/DC/继电器 |
|-------------------|--------------|--|--|--|--------------------|
| 用户存储器             | 程序           | 24 KB  | 24 KB  | 12 KB  |                    |
|                   | 用户数据 (V)     | 20 KB  | 20 KB  | 8 KB   |                    |
|                   | 保持性          | 最大 12 KB <sup>1</sup>  | 最大 12 KB <sup>1</sup>  | 最大 2 KB <sup>1</sup>   |                    |
| 板载数字量 I/O         |              | 24 点输入/16 点输出  | 24 点输入/16 点输出  | 24 点输入/16 点输出  |                    |
| 过程映像              |              | 256 位输入 (I)/256 位输出 (Q)  | 256 位输入 (I)/256 位输出 (Q)  | 256 位输入 (I)/256 位输出 (Q)  |                    |
| 模拟映像              |              | 56 个字的输入 (AI)/56 个字的输出 (AQ)  | 56 个字的输入 (AI)/56 个字的输出 (AQ)  | 不提供  |                    |
| 位存储器 (M)          |              | 256 位  | 256 位  | 256 位  |                    |
| 临时 (局部) 存储器 (L)   |              | 主程序中 64 字节和每个子例程和中断例程中 64 字节采用 LAD 或 FBD 进行编程时为 60 字节 (STEP 7-Micro/WIN 保留 4 字节) | 主程序中 64 字节和每个子例程和中断例程中 64 字节采用 LAD 或 FBD 进行编程时为 60 字节 (STEP 7-Micro/WIN 保留 4 字节) | 主程序中 64 字节和每个子例程和中断例程中 64 字节采用 LAD 或 FBD 进行编程时为 60 字节 (STEP 7-Micro/WIN 保留 4 字节) |                    |
| 顺序控制继电器 (S)       |              | 256 位  | 256 位  | 256 位  |                    |
| 扩展模块扩展            |              | 最多 6 个   | 最多 6 个   | 不提供  |                    |
| 信号板扩展             |              | 最多 1 个   | 最多 1 个   | 不提供  |                    |
| 高速计数器             | 总数           | 6  | 6  | 4  |                    |
|                   | 单相           | 4 个, 200 kHz   | 4 个, 200 kHz   | 4 个, 100 kHz   |                    |
|                   |              | 2 个, 30 kHz  | 2 个, 30 kHz  |  |                    |
| A/B 相             | 2 个, 100 kHz | 2 个, 100 kHz   | 2 个, 50 kHz  |  |                    |
|                   | 2 个, 20 kHz  | 2 个, 20 kHz  |  |  |                    |
| 脉冲输出 <sup>2</sup> |              | 3 个, 100 kHz   | 3 个, 100 kHz   | 不提供  |                    |
| 脉冲捕捉输入            |              | 14   | 14   | 不提供  |                    |
| 循环中断              |              | 2 个, 分辨率为 1 ms   | 2 个, 分辨率为 1 ms   | 2 个, 分辨率为 1 ms   |                    |
| 沿中断               |              | 4 个上升沿和 4 个下降沿 (使用可选信号板时, 各为 6 个)  | 4 个上升沿和 4 个下降沿 (使用可选信号板时, 各为 6 个)  | 4 个上升沿和 4 个下降沿   |                    |

A.2 S7-200 SMART CPU

| 技术数据     | CPU ST40 DC/DC/DC      | CPU SR40 AC/DC/继电器     | CPU CR40s AC/DC/继电器 | CPU CR40 AC/DC/继电器 |
|----------|------------------------|------------------------|---------------------|--------------------|
| 存储卡      | microSDHC 卡（可选）        | microSDHC 卡（可选）        | 不提供                 |                    |
| 实时时钟精度   | 120 秒/月                | 120 秒/月                | 不提供                 |                    |
| 实时时钟保持时间 | 通常为 7 天，25 °C 时最少为 6 天 | 通常为 7 天，25 °C 时最少为 6 天 | 不提供                 |                    |

- 1 可组态 V 存储器、M 存储器、C 存储器的组态区（当前值），以及 T 存储器要保持的部分（保持性定时器上的当前值），最大可为最大指定量。
- 2 指定的最大脉冲频率仅适用于带晶体管输出的 CPU 型号。对于带有继电器输出的 CPU 型号，不建议进行脉冲输出操作。

表格 A-42 PROFINET 特性

| 描述                                   | CPU ST40 DC/DC/DC   | CPU SR40 AC/DC/继电器 |
|--------------------------------------|---|--------------------|
| 支持用于 PROFINET 通信的控制器功能               |   | ✓                  |
| 支持用于 PROFINET 通信的智能设备功能              |   | ✓                  |
| PROFINET 设备最大数                       |   | 8                  |
| PROFINET 设备的设备编号                     |   | 1 至 8              |
| 每台 PROFINET 设备的最大输入大小                |   | 128 字节             |
| 每台 PROFINET 设备的最大输出大小                |   | 128 字节             |
| PROFINET 智能设备的最大输入大小                 |   | 128 字节             |
| PROFINET 智能设备的最大输出大小                 |   | 128 字节             |
| 最大模块数                                |   | 64                 |
| PROFINET 设备的最小循环更新时间                 | 更新时间的最小值还取决于为 PROFINET 设置的通信组件、PROFINET 设备的数量以及已组态的用户数据量。 |                    |
| PROFINET 过程映像输入寄存器的 CPU 地址范围         | I128.0 至 I1279.7  |                    |
| PROFINET 过程映像输出寄存器的 CPU 地址范围         | Q128.0 至 Q1279.7  |                    |
| 1 号设备的 PROFINET 过程映像输入和输出寄存器的 CPU 地址 | I128.0 至 I255.7<br>Q128.0 至 Q255.7                        |                    |
| 2 号设备的 PROFINET 过程映像输入和输出寄存器的 CPU 地址 | I256.0 至 I383.7<br>Q256.0 至 Q383.7                        |                    |



| 描述                              | CPU ST40 DC/DC/DC | CPU SR40 AC/DC/继电器                 |
|---------------------------------|-------------------|------------------------------------|
| 3号设备的PROFINET过程映像输入和输出寄存器的CPU地址 |                   | I384.0至I511.7<br>Q384.0至Q511.7     |
| 4号设备的PROFINET过程映像输入和输出寄存器的CPU地址 |                   | I512.0至I639.7<br>Q512.0至Q639.7     |
| 5号设备的PROFINET过程映像输入和输出寄存器的CPU地址 |                   | I640.0至I767.7<br>Q640.0至Q767.7     |
| 6号设备的PROFINET过程映像输入和输出寄存器的CPU地址 |                   | I768.0至I895.7<br>Q768.0至Q895.7     |
| 7号设备的PROFINET过程映像输入和输出寄存器的CPU地址 |                   | I896.0至I1023.7<br>Q896.0至Q1023.7   |
| 8号设备的PROFINET过程映像输入和输出寄存器的CPU地址 |                   | I1024.0至I1151.7<br>Q1024.0至Q1151.7 |
| 智能设备的PROFINET过程映像输入和输出寄存器的CPU地址 |                   | I1152.0至I1279.7<br>Q1152.0至Q1279.7 |

表格 A-43 性能

| 指令类型   | 执行速度           |
|--------|----------------|
| 布尔运算   | 150 ns/指令      |
| 移动字    | 1.2 $\mu$ s/指令 |
| 实数数学运算 | 3.6 $\mu$ s/指令 |

表格 A-44 所支持的用户程序元素

| 元素  | 说明  |
|-----|---|
| POU | 类型/数量<br>主程序：1<br>子例程：128（0到127）<br>中断例程：128（0到127） |
|     | 嵌套深度<br>从主程序：8个子例程级别<br>从中断例程：4个子例程级别               |
| 累加器 | 数量<br>4   |

A.2 S7-200 SMART CPU

| 元素  |       | 说明                                     |
|-----|-------|--|
| 定时器 | 类型/数量 | 非保持性 (TON、TOF) : 192<br>保持性 (TONR): 64 |
| 计数器 | 数量    | 256                                    |

表格 A-45 通信

| 技术数据          | CPU ST40 DC/DC/DC   | CPU SR40 AC/DC/继电器  | CPU CR40s AC/DC/继电器   | CPU CR40 AC/DC/继电器  |
|---------------|---|---|---|---|
| 端口数           | PROFINET (LAN): 1<br>串行端口: 1 (RS485)<br>附加串行端口: 1 (带有可选 RS232/485 信号板)                              | PROFINET (LAN): 1<br>串行端口: 1 (RS485)<br>附加串行端口: 1 (带有可选 RS232/485 信号板)                              | PROFINET (LAN): 0<br>串行端口: 1 (RS485)<br>附加串行端口: 0   | PROFINET (LAN): 1<br>串行端口: 1 (RS485)<br>附加串行端口: 0   |
| HMI 设备        | PROFINET (LAN): 8 个连接<br>串行端口: 每个端口 4 个连接   | PROFINET (LAN): 8 个连接<br>串行端口: 每个端口 4 个连接   | PROFINET (LAN): 不提供<br>串行端口: 每个端口 4 个连接   | PROFINET (LAN): 8 个连接<br>串行端口: 每个端口 4 个连接   |
| 编程设备 (PG)     | PROFINET (LAN): 1 个连接<br>串行端口: 1 个连接  | PROFINET (LAN): 1 个连接<br>串行端口: 1 个连接  | PROFINET (LAN): 不提供<br>串行端口: 1 个连接  | PROFINET (LAN): 1 个连接<br>串行端口: 1 个连接  |
| CPU (PUT/GET) | PROFINET (LAN): 8 个客户端和 8 个服务器连接  | PROFINET (LAN): 8 个客户端和 8 个服务器连接  | PROFINET (LAN): 不提供   | PROFINET (LAN): 8 个客户端和 8 个服务器连接  |
| 开放式用户通信       | PROFINET (LAN): 8 个主动和 8 个被动连接  | PROFINET (LAN): 8 个主动和 8 个被动连接  | PROFINET (LAN): 不提供   | PROFINET (LAN): 8 个主动和 8 个被动连接  |
| 数据传输率         | PROFINET (LAN): 10/100 Mb/s<br>RS485 系统协议: 9600、19200 和 187500 b/s<br>RS485 自由端口: 1200 到 115200 b/s | PROFINET (LAN): 10/100 Mb/s<br>RS485 系统协议: 9600、19200 和 187500 b/s<br>RS485 自由端口: 1200 到 115200 b/s | PROFINET (LAN): 不提供<br>RS485 系统协议: 9600、19200 和 187500 b/s<br>RS485 自由端口: 1200 到 115200 b/s | PROFINET (LAN): 10/100 Mb/s<br>RS485 系统协议: 9600、19200 和 187500 b/s<br>RS485 自由端口: 1200 到 115200 b/s |

| 技术数据                       | CPU ST40 DC/DC/DC   | CPU SR40 AC/DC/继电器  | CPU CR40s AC/DC/继电器  | CPU CR40 AC/DC/继电器  |
|----------------------------|---|---|--|---|
| 隔离（外部信号与 PLC 逻辑侧）          | PROFINET (LAN): 变压器隔离, 1500 V AC<br>RS485:<br>RS485 信号与外壳接地, 500 V AC/707 V DC;<br>RS485 信号与 CPU 逻辑公共端, 500 V AC/707V DC; | PROFINET (LAN): 变压器隔离, 1500 V AC<br>RS485:<br>RS485 信号与外壳接地, 500 V AC/707 V DC;<br>RS485 信号与 CPU 逻辑公共端, 500 V AC/707V DC; | PROFINET (LAN): 不提供<br>RS485:<br>RS485 信号与外壳接地, 500 V AC/707 V DC;<br>RS485 信号与 CPU 逻辑公共端, 500 V AC/707V DC; | PROFINET (LAN): 变压器隔离, 1500 V AC<br>RS485:<br>RS485 信号与外壳接地, 500 V AC/707 V DC;<br>RS485 信号与 CPU 逻辑公共端, 500 V AC/707V DC; |
| 电缆类型                       | PROFINET (LAN): CAT5e 屏蔽电缆<br>RS485: PROFIBUS 网络电缆  | PROFINET (LAN): CAT5e 屏蔽电缆<br>RS485: PROFIBUS 网络电缆  | PROFINET (LAN): 不提供<br>RS485: PROFIBUS 网络电缆  | PROFINET (LAN): CAT5e 屏蔽电缆<br>RS485: PROFIBUS 网络电缆  |
| <b>PROFINET 通信</b>         |   |   |  |   |
| PROFINET 控制器               | ✓   | ✓   | -  | -   |
| PROFINET 设备                | ✓   | ✓   | -  | -   |
| <b>PROFINET 控制器</b>        |   |   |  |   |
| <b>服务</b>                  |   |   |  |   |
| PG/OP 通信                   | ✓   | ✓   | -  | -   |
| S7 路由                      | ✓   | ✓   | -  | -   |
| 等时同步模式                     | -   | -   | -  | -   |
| 开放式 IE 通信                  | ✓   | ✓   | -  | -   |
| IRT                        | -   | -   | -  | -   |
| MRP                        | -   | -   | -  | -   |
| PROFenergy                 | -   | -   | -  | -   |
| 可为 RT 连接的最大数量的 PROFINET 设备 | 8   | 8   | --   | --  |
| 最大模块数量                     | 64  | 64  | --   | --  |

A.2 S7-200 SMART CPU

| 技术数据        | CPU ST40 DC/DC/DC   | CPU SR40 AC/DC/继电器  | CPU CR40s AC/DC/继电器 | CPU CR40 AC/DC/继电器 |
|-------------|---|---|---------------------|--------------------|
| 更新时间        | 更新时间的最小值还取决于为 PROFINET 设置的通信组件、PROFINET 设备的数量以及已组态的用户数据量。 | 更新时间的最小值还取决于为 PROFINET 设置的通信组件、PROFINET 设备的数量以及已组态的用户数据量。 | -                   | -                  |
| <b>带 RT</b> |   |   |                     |                    |
| 1 ms 的发送时钟  | 1 ms 到 512 ms   | 1 ms 到 512 ms   | --                  | --                 |

表格 A-46 电源

| 技术数据        |               | CPU ST40 DC/DC/DC  | CPU SR40 AC/DC/继电器   |  | CPU CR40s AC/DC/继电器<br>CPU CR40 AC/DC/继电器 |  |
|-------------|---------------|--|--|--|---|--|
| 电压范围        |               | 20.4 到 28.8 V DC   | 85 到 264 V AC  | 77 到 138 V DC  | 85 到 264 V AC                             | 77 到 138 V DC  |
| 电源频率        |               | --   | 47 到 63 Hz   | --   | 47 到 63 Hz                                | --   |
| 输入电流（最大负载时） | 仅 CPU         | 24 V DC 时 190 mA（无 300 mA 传感器驱动功率）<br>24 V DC 时 470 mA（带 300 mA 传感器驱动功率） | 120 V AC 时 130 mA（无 300 mA 传感器驱动功率）<br>120 V 时 250 mA（带 300 mA 传感器驱动功率）<br>240 V AC 时 80 mA（无 300 mA 传感器驱动功率）<br>240 V AC 时 150 mA（带 300 mA 传感器驱动功率） | 110 VDC 时 138 mA（含 300 mA 电源传感器输出）<br>110 VDC 时 60 mA（不含 300 mA 电源传感器输出） | 120 V AC 时 150 mA<br>240 V AC 时 80 mA     | 110 VDC 时 138 mA（含 300 mA 电源传感器输出）<br>110 VDC 时 60 mA（不含 300 mA 电源传感器输出） |
|             | 具有所有扩展附件的 CPU | 24 VDC 时 680 mA  | 120 V AC 时 300 mA<br>240 V AC 时 190 mA   | 110 VDC 时 221 mA（含 300 mA 电源传感器输出）                                       | --  | 110 VDC 时 221 mA（含 300 mA 电源传感器输出）                                       |

| 技术数据          | CPU ST40 DC/DC/DC  | CPU SR40 AC/DC/继电器 |                                       | CPU CR40s AC/DC/继电器<br>CPU CR40 AC/DC/继电器 |                                       |
|---------------|--------------------|--------------------|---------------------------------------|---|---------------------------------------|
|               | 保持时间（掉电）           | 24 V DC 时 20 ms    | 120 V AC 时 30 ms<br>240 V AC 时 200 ms | 110 V DC 时 30 ms                          | 120 V AC 时 30 ms<br>240 V AC 时 200 ms |
| 浪涌电流（最大）      | 28.8 V DC 时 11.7 A | 264 V AC 时 16.3 A  |                                       | 264 V AC 时 16.3 A                         |                                       |
| 隔离（输入电源与逻辑侧）  | --                 | 1500 V AC          |                                       | 1500 V AC                                 |                                       |
| 漏地电流，交流线路对功能地 | --                 | 0.5 mA             |                                       | 0.5 mA                                    |                                       |
| 内部保险丝，用户不可更换  | 3 A, 250 V, 慢速熔断   | 3 A, 250 V, 慢速熔断   |                                       | 3 A, 250 V, 慢速熔断                          |                                       |

表格 A-47 传感器电源

| 技术数据              | CPU ST40 DC/DC/DC | CPU SR40 AC/DC/继电器 | CPU CR40s AC/DC/继电器 | CPU CR40 AC/DC/继电器 |
|-------------------|-------------------|--------------------|---------------------|--------------------|
| 电压范围              | 20.4 到 28.8 V DC  | 20.4 到 28.8 V DC   | 20.4 到 28.8 V DC    |                    |
| 额定输出电流（最大）        | 300 mA            | 300 mA             | 300 mA（短路保护）        |                    |
| 最大波纹噪声 (<10 MHz)  | < 1 V 峰峰值         | < 1 V 峰峰值          | < 1 V 峰峰值           |                    |
| 隔离（CPU 逻辑侧与传感器电源） | 未隔离               | 未隔离                | 未隔离                 |                    |

A.2 S7-200 SMART CPU

A.2.3.2 数字量输入和输出

表格 A-48 数字量输入

| 技术数据         | CPU ST40 DC/DC/DC   | CPU SR40 AC/DC/继电器  | CPU CR40s AC/DC/继电器   | CPU CR40 AC/DC/继电器  |
|--------------|---|---|---|---|
| 输入点数         | 24  | 24  | 24  | 24  |
| 类型           | 漏型/源型 (IEC 1 类漏型, I0.0 到 I0.3 除外)   | 漏型/源型 (IEC 1 类漏型)   | 漏型/源型 (IEC 1 类漏型)   | 漏型/源型 (IEC 1 类漏型)   |
| 额定电压         | 4 mA 时 24 V DC, 额定值   | 4 mA 时 24 V DC, 额定值   | 4 mA 时 24 V DC, 额定值   | 4 mA 时 24 V DC, 额定值   |
| 允许的连续电压      | 30 V DC, 最大值  | 30 V DC, 最大值  | 30 V DC, 最大值  | 30 V DC, 最大值  |
| 浪涌电压         | 35 V DC, 持续 0.5 s   | 35 V DC, 持续 0.5 s   | 35 V DC, 持续 0.5 s   | 35 V DC, 持续 0.5 s   |
| 逻辑 1 信号 (最小) | I0.0 到 I0.3: 8 mA 时 4 V DC<br>其它输入点: 2.5 mA 时 15 V DC   | 2.5 mA 时 15 V DC  | 2.5 mA 时 15 V DC  | 2.5 mA 时 15 V DC  |
| 逻辑 0 信号 (最大) | I0.0 到 I0.3: 1 mA 时 1 V DC<br>其它输入点: 1 mA 时 5 V DC  | 1 mA 时 5 V DC   | 1 mA 时 5 V DC   | 1 mA 时 5 V DC   |
| 隔离 (现场侧与逻辑侧) | 500 V AC, 持续 1 分钟   | 500 V AC, 持续 1 分钟   | 500 V AC, 持续 1 分钟   | 500 V AC, 持续 1 分钟   |
| 隔离组          | 1   | 1   | 1   | 1   |
| 滤波时间         | 每个通道上可单独选择 (点 I0.0 到 I1.5):<br>μs: 0.2、0.4、0.8、1.6、3.2、6.4、12.8<br>ms: 0.2、0.4、0.8、1.6、3.2、6.4、12.8 | 每个通道上可单独选择 (点 I0.0 到 I1.5):<br>μs: 0.2、0.4、0.8、1.6、3.2、6.4、12.8<br>ms: 0.2、0.4、0.8、1.6、3.2、6.4、12.8 | 每个通道上可单独选择 (点 I0.0 到 I1.5):<br>μs: 0.2、0.4、0.8、1.6、3.2、6.4、12.8<br>ms: 0.2、0.4、0.8、1.6、3.2、6.4、12.8 | 每个通道上可单独选择 (点 I0.0 到 I1.5):<br>μs: 0.2、0.4、0.8、1.6、3.2、6.4、12.8<br>ms: 0.2、0.4、0.8、1.6、3.2、6.4、12.8 |
|              | 每个通道上可单独选择 (点 I1.6 和更大):<br>ms: 0、6.4、12.8  | 每个通道上可单独选择 (点 I1.6 和更大):<br>ms: 0、6.4、12.8  | 每个通道上可单独选择 (点 I1.6 和更大):<br>ms: 0、6.4、12.8  | 每个通道上可单独选择 (点 I1.6 和更大):<br>ms: 0、6.4、12.8  |

| 技术数据  | CPU ST40 DC/DC/DC   | CPU SR40 AC/DC/继电器  | CPU CR40s AC/DC/继电器   | CPU CR40 AC/DC/继电器 |
|---|---|---|---|--------------------|
| HSC 时钟输入速率（最大值）<br>（逻辑 1 电平 = 15 到 26 V DC） | 单相：4 个 HSC，200 kHz；<br>2 个 HSC，30 kHz<br>A/B 相：2 个 HSC，100 kHz；<br>2 个 HSC，20 kHz   | 单相：4 个 HSC，200 kHz；<br>2 个 HSC，30 kHz<br>A/B 相：2 个 HSC，100 kHz；<br>2 个 HSC，20 kHz | 单相：4 个 HSC，100 kHz<br>A/B 相：2 个 HSC，50 kHz                            |                    |
| 同时接通的输入数                                    | 24  | 24  | 24  |                    |
| 电缆长度（最大值），以米为单位                             | I0.0 到 I0.3：<br>屏蔽（仅限此类）：<br>• 500 m 正常（低速）输入<br>• 50 m HSC（高速）输入<br>所有其它输入：<br>屏蔽：<br>• 500 m 正常输入<br>非屏蔽：<br>• 300 m 正常输入 | 所有输入：<br>屏蔽：<br>• 500 m 正常输入<br>• 50 m HSC 输入<br>非屏蔽：<br>• 300 m 正常输入             | 所有输入：<br>屏蔽：<br>• 500 m 正常输入<br>• 50 m HSC 输入<br>非屏蔽：<br>• 300 m 正常输入 |                    |

表格 A-49 数字量输出

| 技术数据                         | CPU ST40 DC/DC/DC | CPU SR40 AC/DC/继电器         | CPU CR40s AC/DC/继电器        | CPU CR40 AC/DC/继电器 |
|------------------------------|-------------------|----------------------------|----------------------------|--------------------|
| 输出点数                         | 16                | 16                         | 16                         |                    |
| 类型                           | 固态 - MOSFET（源型）   | 继电器，干触点                    | 继电器，干触点                    |                    |
| 电压范围                         | 20.4 到 28.8 V DC  | 5 到 30 V DC 或 5 到 250 V AC | 5 到 30 V DC 或 5 到 250 V AC |                    |
| 最大电流时的逻辑 1 信号                | 20 V DC 最小        | --                         | --                         |                    |
| 具有 10 K $\Omega$ 负载时的逻辑 0 信号 | 0.1 V DC 最大       | --                         | --                         |                    |
| 每点的额定电流（最大）                  | 0.5 A             | 2 A                        | 2 A                        |                    |

## A.2 S7-200 SMART CPU

| 技术数据               | CPU ST40 DC/DC/DC                  | CPU SR40 AC/DC/继电器                          | CPU CR40s AC/DC/继电器                         | CPU CR40 AC/DC/继电器 |
|--------------------|------------------------------------|---|---|--------------------|
| 每个公共端的额定电流 (最大)    | 6 A                                | 10 A  | 10 A  |                    |
| 灯负载                | 5 W                                | 30 W DC/200 W AC                            | 30 W DC/200 W AC                            |                    |
| 通态电阻               | 最大 0.6 Ω                           | 新设备最大为 0.2 Ω                                | 新设备最大为 0.2 Ω                                |                    |
| 每点的漏电流             | 最大 10 μA                           | --  | --  |                    |
| 浪涌电流               | 8 A, 最长持续 100 ms                   | 触点闭合时为 7 A                                  | 触点闭合时为 7 A                                  |                    |
| 过载保护               | -                                  | -   | -   |                    |
| 隔离 (现场侧与逻辑侧)       | 500 V AC, 持续 1 分钟                  | 1500 V AC, 持续 1 分钟<br>(线圈与触点)<br>无 (线圈与逻辑侧) | 1500 V AC, 持续 1 分钟<br>(线圈与触点)<br>无 (线圈与逻辑侧) |                    |
| 隔离电阻               | --                                 | 新设备最小为 100 MΩ                               | 新设备最小为 100 MΩ                               |                    |
| 断开触点间的绝缘           | --                                 | 750 V AC, 持续 1 分钟                           | 750 V AC, 持续 1 分钟                           |                    |
| 隔离组                | 2                                  | 4   | 4   |                    |
| 电感钳位电压             | L+ - 48 V DC, 1 W 损耗               | --  | --  |                    |
| 开关延迟 (Qa.0 到 Qa.3) | 断开到接通最长为 1.0 μs<br>接通到断开最长为 3.0 μs | 最长 10 ms                                    | 最长 10 ms                                    |                    |
| 开关延迟 (Qa.4 到 Qb.7) | 断开到接通最长为 50 μs<br>接通到断开最长为 200 μs  | 最长 10 ms                                    | 最长 10 ms                                    |                    |
| 继电器最大开关频率          | --                                 | 1 Hz  | 1 Hz  |                    |
| 机械寿命 (无负载)         | --                                 | 10,000,000 个断开/闭合周期                         | 10,000,000 个断开/闭合周期                         |                    |
| 额定负载下的触点寿命         | --                                 | 100,000 个断开/闭合周期                            | 100,000 个断开/闭合周期                            |                    |
| STOP 模式下的输出状态      | 上一个值或替换值 (默认值为 0)                  | 上一个值或替换值 (默认值为 0)                           | 上一个值或替换值 (默认值为 0)                           |                    |
| 同时接通的输出数           | 16                                 | 16  | 16  |                    |
| 电缆长度 (最大值), 以米为单位  | 屏蔽: 500 m<br>非屏蔽: 150 m            | 屏蔽: 500 m<br>非屏蔽: 150 m                     | 屏蔽: 500 m<br>非屏蔽: 150 m                     |                    |



## A.2.3.3 接线图

表格 A-50 CPU ST40 DC/DC/DC (6ES7288-1ST40-0AA1) 的接线图

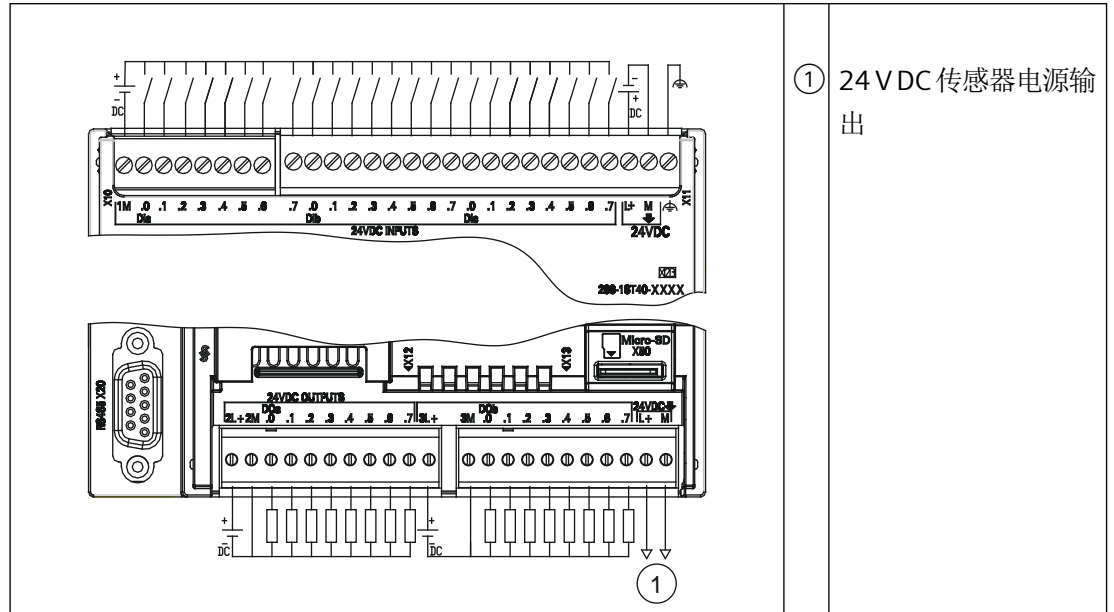

表格 A-51 CPU ST40 DC/DC/DC (6ES7288-1ST40-0AA1) 的连接器引脚位置

| 引脚 | X10    | X11    | X12    | X13           |
|----|--------|--------|--------|---------------|
| 1  | 1M     | DI a.7 | 2L+    | 3M            |
| 2  | DI a.0 | DI b.0 | 2M     | DQ b.0        |
| 3  | DI a.1 | DI b.1 | DQ a.0 | DQ b.1        |
| 4  | DI a.2 | DI b.2 | DQ a.1 | DQ b.2        |
| 5  | DI a.3 | DI b.3 | DQ a.2 | DQ b.3        |
| 6  | DI a.4 | DI b.4 | DQ a.3 | DQ b.4        |
| 7  | DI a.5 | DI b.5 | DQ a.4 | DQ b.5        |
| 8  | DI a.6 | DI b.6 | DQ a.5 | DQ b.6        |
| 9  | --     | DI b.7 | DQ a.6 | DQ b.7        |
| 10 | --     | DI c.0 | DQ a.7 | L+/24 V DC 输出 |
| 11 | --     | DI c.1 | 3L+    | M/24 V DC 输出  |
| 12 | --     | DI c.2 | --     | --            |
| 13 | --     | DI c.3 | --     | --            |

| 引脚 | X10 | X11        | X12 | X13 |
|----|-----|------------|-----|-----|
| 14 | --  | DI c.4     | --  | --  |
| 15 | --  | DI c.5     | --  | --  |
| 16 | --  | DI c.6     | --  | --  |
| 17 | --  | DI c.7     | --  | --  |
| 18 | --  | L+/24 V DC | --  | --  |
| 19 | --  | M/24 V DC  | --  | --  |
| 20 | --  | 功能性接地      | --  | --  |

表格 A-52 CPU SR40 AC/DC/继电器 (6ES7288-1SR40-0AA1) 的接线图

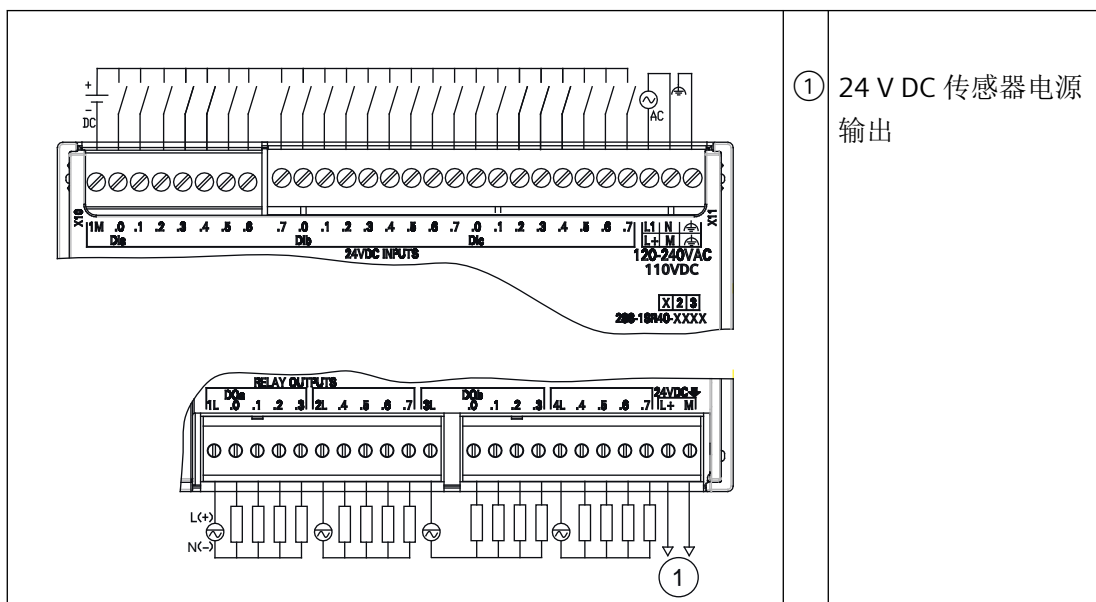

表格 A-53 CPU SR40 AC/DC/继电器 (6ES7288-1SR40-0AA1) 的连接器引脚位置

| 引脚 | X10    | X11    | X12    | X13    |
|----|--------|--------|--------|--------|
| 1  | 1M     | DI a.7 | 1L     | DQ b.0 |
| 2  | DI a.0 | DI b.0 | DQ a.0 | DQ b.1 |
| 3  | DI a.1 | DI b.1 | DQ a.1 | DQ b.2 |
| 4  | DI a.2 | DI b.2 | DQ a.2 | DQ b.3 |
| 5  | DI a.3 | DI b.3 | DQ a.3 | 4L     |

| 引脚 | X10    | X11                 | X12    | X13           |
|----|--------|---------------------|--------|---------------|
| 6  | DI a.4 | DI b.4              | 2L     | DQ b.4        |
| 7  | DI a.5 | DI b.5              | DQ a.4 | DQ b.5        |
| 8  | DI a.6 | DI b.6              | DQ a.5 | DQ b.6        |
| 9  | --     | DI b.7              | DQ a.6 | DQ b.7        |
| 10 | --     | DI c.0              | DQ a.7 | L+/24 V DC 输出 |
| 11 | --     | DI c.1              | 3L     | M/24 V DC 输出  |
| 12 | --     | DI c.2              | --     | --            |
| 13 | --     | DI c.3              | --     | --            |
| 14 | --     | DI c.4              | --     | --            |
| 15 | --     | DI c.5              | --     | --            |
| 16 | --     | DI c.6              | --     | --            |
| 17 | --     | DI c.7              | --     | --            |
| 18 | --     | L1 / 120 - 240 V AC | --     | --            |
| 19 | --     | N / 120 - 240 V AC  | --     | --            |
| 20 | --     | 功能性接地               | --     | --            |

表格 A-54 CPU CR40s AC/DC/继电器 (6ES7288-1CR40s-0AA1) 和 CPU CR40 AC/DC/继电器 (6ES7288-1CR40s-0AA0) 的接线图

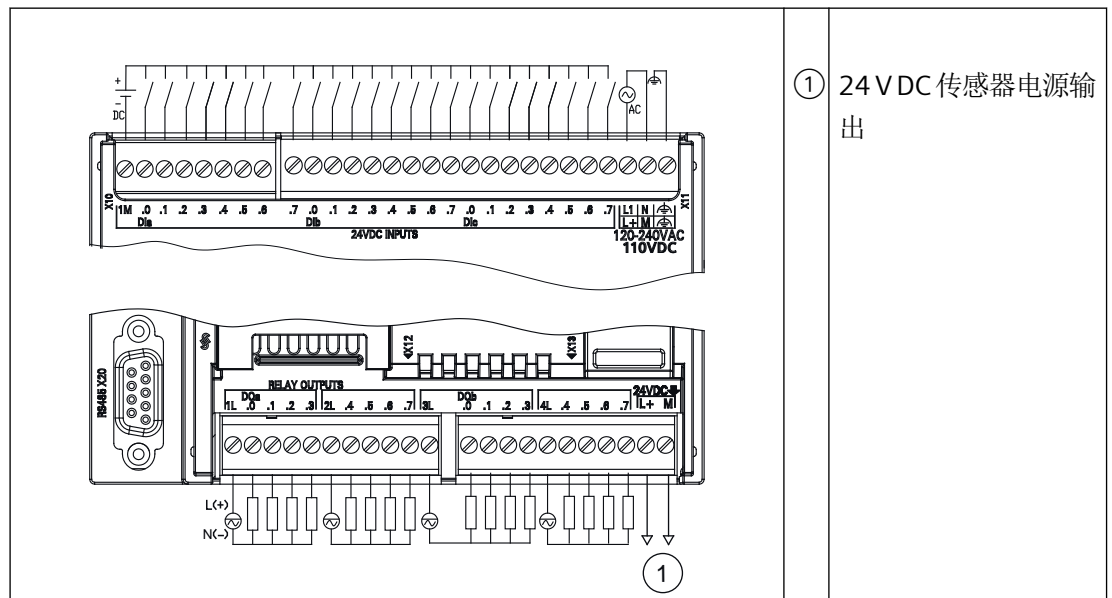

表格 A-55 CPU CR40s AC/DC/继电器 (6ES7288-1CR40-0AA1) 和 CPU CR40 AC/DC/继电器 (6ES7288-1CR40s-0AA0) 的连接器引脚位置

| 引脚 | X10    | X11        | X12    | X13           |
|----|--------|------------|--------|---------------|
| 1  | 1M     | DI a.7     | 1L     | DQ b.0        |
| 2  | DI a.0 | DI b.0     | DQ a.0 | DQ b.1        |
| 3  | DI a.1 | DI b.1     | DQ a.1 | DQ b.2        |
| 4  | DI a.2 | DI b.2     | DQ a.2 | DQ b.3        |
| 5  | DI a.3 | DI b.3     | DQ a.3 | 4L            |
| 6  | DI a.4 | DI b.4     | 2L     | DQ b.4        |
| 7  | DI a.5 | DI b.5     | DQ a.4 | DQ b.5        |
| 8  | DI a.6 | DI b.6     | DQ a.5 | DQ b.6        |
| 9  | --     | DI b.7     | DQ a.6 | DQ b.7        |
| 10 | --     | DI c.0     | DQ a.7 | L+/24 V DC 输出 |
| 11 | --     | DI c.1     | 3L+    | M/24 V DC 输出  |
| 12 | --     | DI c.2     | --     | --            |
| 13 | --     | DI c.3     | --     | --            |
| 14 | --     | DI c.4     | --     | --            |
| 15 | --     | DI c.5     | --     | --            |
| 16 | --     | DI c.6     | --     | --            |
| 17 | --     | DI c.7     | --     | --            |
| 18 | --     | L+/24 V DC | --     | --            |
| 19 | --     | M/24 V DC  | --     | --            |
| 20 | --     | 功能性接地      | --     | --            |

## A.2.4 CPU ST60、CPU SR60、CPU CR60s 和 CPU CR60

### A.2.4.1 常规规范和特性

表格 A-56 常规规范

| 技术数据                | CPU ST60 DC/DC/DC  | CPU SR60 AC/DC/继电器 | CPU CR60s AC/DC/继电器 | CPU CR60 AC/DC/继电器 |
|---------------------|--------------------|--------------------|---------------------|--------------------|
| 订货号                 | 6ES7288-1ST60-0AA1 | 6ES7288-1SR60-0AA1 | 6ES7288-1CR60-0AA1  | 6ES7288-1CR60-0AA0 |
| 尺寸 W x H x D (mm)   | 175 x 100 x 81     | 175 x 100 x 81     | 175 x 100 x 81      | 175 x 100 x 81     |
| 重量                  | 528.2 g            | 611.5 g            | 605 g               | 621.9 g            |
| 功耗                  | 20 W               | 25 W               | 10 W                | 10 W               |
| 可用电流 (EM 总线)        | 最大 1400 mA(5 V DC) | 最大 1400 mA(5 V DC) | 不提供                 | 不提供                |
| 可用电流 (24 V DC)      | 最大 300 mA (传感器电源)  | 最大 300 mA (传感器电源)  | 最大 300 mA (传感器电源)   | 最大 300 mA (传感器电源)  |
| 数字量输入电流消耗 (24 V DC) | 所用的每点输入 4 mA       | 所用的每点输入 4 mA       | 所用的每点输入 4 mA        | 所用的每点输入 4 mA       |

表格 A-57 CPU 特征

| 技术数据      |          | CPU ST60 DC/DC/DC           | CPU SR60 AC/DC/继电器          | CPU CR60s AC/DC/继电器     | CPU CR60 AC/DC/继电器 |
|-----------|----------|-----------------------------|-----------------------------|-------------------------|--------------------|
| 用户存储器     | 程序       | 30 KB                       | 30 KB                       | 12 KB                   |                    |
|           | 用户数据 (V) | 24 KB                       | 24 KB                       | 8 KB                    |                    |
|           | 保持性      | 最大 12 KB <sup>1</sup>       | 最大 12 KB <sup>1</sup>       | 最大 2 KB <sup>1</sup>    |                    |
| 板载数字量 I/O |          | 36 点输入/24 点输出               | 36 点输入/24 点输出               | 36 点输入/24 点输出           |                    |
| 过程映像      |          | 256 位输入 (I)/256 位输出 (Q)     | 256 位输入 (I)/256 位输出 (Q)     | 256 位输入 (I)/256 位输出 (Q) |                    |
| 模拟映像      |          | 56 个字的输入 (AI)/56 个字的输出 (AQ) | 56 个字的输入 (AI)/56 个字的输出 (AQ) | 不提供                     |                    |
| 位存储器 (M)  |          | 256 位                       | 256 位                       | 256 位                   |                    |

A.2 S7-200 SMART CPU

| 技术数据              |       | CPU ST60 DC/DC/DC   | CPU SR60 AC/DC/继电器  | CPU CR60s AC/DC/继电器   | CPU CR60 AC/DC/继电器  |
|-------------------|-------|---|---|---|---|
| 临时（局部）存储器 (L)     |       | 主程序中 64 字节和每个子例程和中断例程中 64 字节<br>采用 LAD 或 FBD 进行编程时为 60 字节（STEP 7-Micro/WIN 保留 4 字节） | 主程序中 64 字节和每个子例程和中断例程中 64 字节<br>采用 LAD 或 FBD 进行编程时为 60 字节（STEP 7-Micro/WIN 保留 4 字节） | 主程序中 64 字节和每个子例程和中断例程中 64 字节<br>采用 LAD 或 FBD 进行编程时为 60 字节（STEP 7-Micro/WIN 保留 4 字节） | 主程序中 64 字节和每个子例程和中断例程中 64 字节<br>采用 LAD 或 FBD 进行编程时为 60 字节（STEP 7-Micro/WIN 保留 4 字节） |
| 顺序控制继电器 (S)       |       | 256 位   | 256 位   | 256 位   |   |
| 扩展模块扩展            |       | 最多 6 个  | 最多 6 个  | 不提供   |   |
| 信号板扩展             |       | 最多 1 个  | 最多 1 个  | 不提供   |   |
| 高速计数器             | 总数    | 6   | 6   | 4   |   |
|                   | 单相    | 4 个, 200 kHz<br>2 个, 30 kHz   | 4 个, 200 kHz<br>2 个, 30 kHz   | 4 个, 100 kHz  |   |
|                   | A/B 相 | 2 个, 100 kHz<br>2 个, 20 kHz   | 2 个, 100 kHz<br>2 个, 20 kHz   | 2 个, 50 kHz   |   |
| 脉冲输出 <sup>2</sup> |       | 3 个, 100 kHz  | 3 个, 100 kHz  | 不提供   |   |
| 脉冲捕捉输入            |       | 14  | 14  | 不提供   |   |
| 循环中断              |       | 2 个, 分辨率为 1 ms  | 2 个, 分辨率为 1 ms  | 2 个, 分辨率为 1 ms  |   |
| 沿中断               |       | 4 个上升沿和 4 个下降沿<br>(使用可选信号板时, 各为 6 个)  | 4 个上升沿和 4 个下降沿<br>(使用可选信号板时, 各为 6 个)  | 4 个上升沿和 4 个下降沿  |   |
| 存储卡               |       | microSDHC 卡 (可选)  | microSDHC 卡 (可选)  | 不提供   |   |
| 实时时钟精度            |       | 120 秒/月   | 120 秒/月   | 不提供   |   |
| 实时时钟保持时间          |       | 通常为 7 天, 25 °C 时最少为 6 天   | 通常为 7 天, 25 °C 时最少为 6 天   | 不提供   |   |

- <sup>1</sup> 可组态 V 存储器、M 存储器、C 存储器的存储区（当前值），以及 T 存储器要保持的部分（保持性定时器上的当前值），最大可为最大指定量。
- <sup>2</sup> 指定的最大脉冲频率仅适用于带晶体管输出的 CPU 型号。对于带有继电器输出的 CPU 型号，不建议进行脉冲输出操作。

表格 A-58 PROFINET 特性

| 描述                                   | CPU ST60 DC/DC/DC   | CPU SR60 AC/DC/继电器 |
|--------------------------------------|---|--------------------|
| 支持用于 PROFINET 通信的控制器功能               |   | ✓                  |
| 支持用于 PROFINET 通信的智能设备功能              |   | ✓                  |
| PROFINET 设备最大数                       |   | 8                  |
| PROFINET 设备的设备编号                     |   | 1 至 8              |
| 每台 PROFINET 设备的最大输入大小                |   | 128 字节             |
| 每台 PROFINET 设备的最大输出大小                |   | 128 字节             |
| PROFINET 智能设备的最大输入大小                 |   | 128 字节             |
| PROFINET 智能设备的最大输出大小                 |   | 128 字节             |
| 最大模块数                                |   | 64                 |
| PROFINET 设备的最小循环更新时间                 | 更新时间的最小值还取决于为 PROFINET 设置的通信组件、PROFINET 设备的数量以及已组态的用户数据量。 |                    |
| PROFINET 过程映像输入寄存器的 CPU 地址范围         | I128.0 至 I1279.7  |                    |
| PROFINET 过程映像输出寄存器的 CPU 地址范围         | Q128.0 至 Q1279.7  |                    |
| 1 号设备的 PROFINET 过程映像输入和输出寄存器的 CPU 地址 | I128.0 至 I255.7<br>Q128.0 至 Q255.7                        |                    |
| 2 号设备的 PROFINET 过程映像输入和输出寄存器的 CPU 地址 | I256.0 至 I383.7<br>Q256.0 至 Q383.7                        |                    |
| 3 号设备的 PROFINET 过程映像输入和输出寄存器的 CPU 地址 | I384.0 至 I511.7<br>Q384.0 至 Q511.7                        |                    |
| 4 号设备的 PROFINET 过程映像输入和输出寄存器的 CPU 地址 | I512.0 至 I639.7<br>Q512.0 至 Q639.7                        |                    |
| 5 号设备的 PROFINET 过程映像输入和输出寄存器的 CPU 地址 | I640.0 至 I767.7<br>Q640.0 至 Q767.7                        |                    |
| 6 号设备的 PROFINET 过程映像输入和输出寄存器的 CPU 地址 | I768.0 至 I895.7<br>Q768.0 至 Q895.7                        |                    |
| 7 号设备的 PROFINET 过程映像输入和输出寄存器的 CPU 地址 | I896.0 至 I1023.7<br>Q896.0 至 Q1023.7                      |                    |

A.2 S7-200 SMART CPU

| 描述                              | CPU ST60 DC/DC/DC                  | CPU SR60 AC/DC/继电器 |
|---------------------------------|------------------------------------|--------------------|
| 8号设备的PROFINET过程映像输入和输出寄存器的CPU地址 | I1024.0至I1151.7<br>Q1024.0至Q1151.7 |                    |
| 智能设备的PROFINET过程映像输入和输出寄存器的CPU地址 | I1152.0至I1279.7<br>Q1152.0至Q1279.7 |                    |

表格 A-59 性能

| 指令类型   | 执行速度      |
|--------|-----------|
| 布尔运算   | 150 ns/指令 |
| 移动字    | 1.2 μs/指令 |
| 实数数学运算 | 3.6 μs/指令 |

表格 A-60 所支持的用户程序元素

| 元素    | 说明   |       |  |      |                               |
|-------|--|-------|--|------|-------------------------------|
| POU   | <table border="1"> <tr> <td>类型/数量</td> <td>主程序：1<br/>子例程：128（0到127）<br/>中断例程：128（0到127）</td> </tr> <tr> <td>嵌套深度</td> <td>从主程序：8个子例程级别<br/>从中断例程：4个子例程级别</td> </tr> </table> | 类型/数量 | 主程序：1<br>子例程：128（0到127）<br>中断例程：128（0到127） | 嵌套深度 | 从主程序：8个子例程级别<br>从中断例程：4个子例程级别 |
| 类型/数量 | 主程序：1<br>子例程：128（0到127）<br>中断例程：128（0到127）   |       |  |      |                               |
| 嵌套深度  | 从主程序：8个子例程级别<br>从中断例程：4个子例程级别  |       |  |      |                               |
| 累加器   | 数量<br>4  |       |  |      |                               |
| 定时器   | <table border="1"> <tr> <td>类型/数量</td> <td>非保持性（TON、TOF）：192<br/>保持性（TONR）：64</td> </tr> </table>  | 类型/数量 | 非保持性（TON、TOF）：192<br>保持性（TONR）：64          |      |                               |
| 类型/数量 | 非保持性（TON、TOF）：192<br>保持性（TONR）：64  |       |  |      |                               |
| 计数器   | 数量<br>256  |       |  |      |                               |



表格 A-61 通信

| 技术数据          | CPU ST60 DC/DC/DC   | CPU SR60 AC/DC/继电器  | CPU CR60s AC/DC/继电器   | CPU CR60 AC/DC/继电器  |
|---------------|---|---|---|---|
| 端口数           | PROFINET (LAN): 1<br>串行端口: 1 (RS485)<br>附加串行端口: 1 (带有可选 RS232/485 信号板)                              | PROFINET (LAN): 1<br>串行端口: 1 (RS485)<br>附加串行端口: 1 (带有可选 RS232/485 信号板)                              | PROFINET (LAN): 0<br>串行端口: 1 (RS485)<br>附加串行端口: 0   | PROFINET (LAN): 1<br>串行端口: 1 (RS485)<br>附加串行端口: 0   |
| HMI 设备        | PROFINET (LAN): 8 个连接<br>串行端口: 每个端口 4 个连接   | PROFINET (LAN): 8 个连接<br>串行端口: 每个端口 4 个连接   | PROFINET (LAN): 不提供<br>串行端口: 每个端口 4 个连接   | PROFINET (LAN): 8 个连接<br>串行端口: 每个端口 4 个连接   |
| 编程设备 (PG)     | PROFINET (LAN): 1 个连接<br>串行端口: 1 个连接  | PROFINET (LAN): 1 个连接<br>串行端口: 1 个连接  | PROFINET (LAN): 不提供<br>串行端口: 1 个连接  | PROFINET (LAN): 1 个连接<br>串行端口: 1 个连接  |
| CPU (PUT/GET) | PROFINET (LAN): 8 个客户端和 8 个服务器连接  | PROFINET (LAN): 8 个客户端和 8 个服务器连接  | PROFINET (LAN): 不提供   | PROFINET (LAN): 8 个客户端和 8 个服务器连接  |
| 开放式用户通信       | PROFINET (LAN): 8 个主动和 8 个被动连接  | PROFINET (LAN): 8 个主动和 8 个被动连接  | PROFINET (LAN): 不提供   | PROFINET (LAN): 8 个主动和 8 个被动连接  |
| 数据传输率         | PROFINET (LAN): 10/100 Mb/s<br>RS485 系统协议: 9600、19200 和 187500 b/s<br>RS485 自由端口: 1200 到 115200 b/s | PROFINET (LAN): 10/100 Mb/s<br>RS485 系统协议: 9600、19200 和 187500 b/s<br>RS485 自由端口: 1200 到 115200 b/s | PROFINET (LAN): 不提供<br>RS485 系统协议: 9600、19200 和 187500 b/s<br>RS485 自由端口: 1200 到 115200 b/s | PROFINET (LAN): 10/100 Mb/s<br>RS485 系统协议: 9600、19200 和 187500 b/s<br>RS485 自由端口: 1200 到 115200 b/s |

A.2 S7-200 SMART CPU

| 技术数据                       | CPU ST60 DC/DC/DC   | CPU SR60 AC/DC/继电器  | CPU CR60s AC/DC/继电器  | CPU CR60 AC/DC/继电器  |
|----------------------------|---|---|--|---|
| 隔离（外部信号与 PLC 逻辑侧）          | PROFINET (LAN): 变压器隔离, 1500 V AC<br>RS485:<br>RS485 信号与外壳接地, 500 V AC/707 V DC;<br>RS485 信号与 CPU 逻辑公共端, 500 V AC/707V DC; | PROFINET (LAN): 变压器隔离, 1500 V AC<br>RS485:<br>RS485 信号与外壳接地, 500 V AC/707 V DC;<br>RS485 信号与 CPU 逻辑公共端, 500 V AC/707V DC; | PROFINET (LAN): 不提供<br>RS485:<br>RS485 信号与外壳接地, 500 V AC/707 V DC;<br>RS485 信号与 CPU 逻辑公共端, 500 V AC/707V DC; | PROFINET (LAN): 变压器隔离, 1500 V AC<br>RS485:<br>RS485 信号与外壳接地, 500 V AC/707 V DC;<br>RS485 信号与 CPU 逻辑公共端, 500 V AC/707V DC; |
| 电缆类型                       | PROFINET (LAN): CAT5e 屏蔽电缆<br>RS485: PROFIBUS 网络电缆  | PROFINET (LAN): CAT5e 屏蔽电缆<br>RS485: PROFIBUS 网络电缆  | PROFINET (LAN): 不提供<br>RS485: PROFIBUS 网络电缆  | PROFINET (LAN): CAT5e 屏蔽电缆<br>RS485: PROFIBUS 网络电缆  |
| <b>PROFINET 通信</b>         |   |   |  |   |
| PROFINET 控制器               | ✓   | ✓   | -  | -   |
| PROFINET 设备                | ✓   | ✓   | -  | -   |
| <b>PROFINET 控制器</b>        |   |   |  |   |
| <b>服务</b>                  |   |   |  |   |
| PG/OP 通信                   | ✓   | ✓   | -  | -   |
| S7 路由                      | ✓   | ✓   | -  | -   |
| 等时同步模式                     | -   | -   | -  | -   |
| 开放式 IE 通信                  | ✓   | ✓   | -  | -   |
| IRT                        | -   | -   | -  | -   |
| MRP                        | -   | -   | -  | -   |
| PROFInergy                 | -   | -   | -  | -   |
| 可为 RT 连接的 PROFINET 设备的最大数量 | 8   | 8   | --   | --  |

| 技术数据        | CPU ST60 DC/DC/DC   | CPU SR60 AC/DC/继电器  | CPU CR60s AC/DC/继电器 | CPU CR60 AC/DC/继电器 |
|-------------|---|---|---------------------|--------------------|
| 最大模块数量      | 64  | 64  | --                  | --                 |
| 更新时间        | 更新时间的最小值还取决于为 PROFINET 设置的通信组件、PROFINET 设备的数量以及已组态的用户数据量。 | 更新时间的最小值还取决于为 PROFINET 设置的通信组件、PROFINET 设备的数量以及已组态的用户数据量。 | -                   | -                  |
| <b>带 RT</b> |   |   |                     |                    |
| 1 ms 的发送时钟  | 1 ms 到 512 ms   | 1 ms 到 512 ms   | --                  | --                 |

表格 A-62 电源

| 技术数据 | CPU ST60 DC/DC/DC | CPU SR60 AC/DC/继电器 |               | CPU CR60s AC/DC/继电器 | CPU CR60 AC/DC/继电器 |
|------|-------------------|--------------------|---------------|---------------------|--------------------|
| 电压范围 | 20.4 到 28.8 V DC  | 85 到 264 V AC      | 77 到 138 V DC | 85 到 264 V AC       | 77 到 138 V DC      |
| 电源频率 | --                | 47 到 63 Hz         | --            | 47 到 63 Hz          | --                 |

A.2 S7-200 SMART CPU

| 技术数据          |               | CPU ST60<br>DC/DC/DC   | CPU SR60 AC/DC/继电器  |  | CPU CR60s AC/DC/继电器<br>CPU CR60 AC/DC/继电器 |  |
|---------------|---------------|--|---|--|---|--|
| 输入电流（最大负载时）   | 仅 CPU         | 24 V DC 时 220 mA<br>（无 300 mA 传感器驱动功率）<br>24 V DC 时 500 mA<br>（带 300 mA 传感器驱动功率） | 120 V AC 时 160 mA<br>（无 300 mA 传感器驱动功率）<br>120 V AC 时 280 mA<br>（带 300 mA 传感器驱动功率）<br>240 V AC 时 90 mA<br>（无 300 mA 传感器驱动功率）<br>240 V AC 时 160 mA<br>（带 300 mA 传感器驱动功率） | 110 VDC 时 150 mA<br>（含 300 mA 电源传感器输出）<br>110 VDC 时 73 mA<br>（不含 300 mA 电源传感器输出） | 120 V AC 时 150 mA<br>240 V AC 时 100 mA    | 110 VDC 时 150 mA<br>（含 300 mA 电源传感器输出）<br>110 VDC 时 73 mA<br>（不含 300 mA 电源传感器输出） |
|               | 具有所有扩展附件的 CPU | 24 V DC 时 710 mA   | 120 V AC 时 370 mA<br>240 V AC 时 220 mA  | 110 VDC 时 234 mA<br>（含 300 mA 电源传感器输出）   | 不提供                                       | 110 VDC 时 234 mA<br>（含 300 mA 电源传感器输出）   |
| 保持时间（掉电）      |               | 24 V DC 时 20 ms  | 120 V AC 时 30 ms<br>240 V AC 时 200 ms   | 110 V DC 时 30 ms   | 120 V AC 时 30 ms<br>240 V AC 时 200 ms     | 110 V DC 时 30 ms   |
| 冲击电流（最大）      |               | 28.8 VDC 时 11.5 A  | 264 V DC 时 16.3 A   |  | 264 V AC 时 16.3 A                         |  |
| 隔离（输入电源与逻辑侧）  |               | 无  | 1500 V AC   |  | 1500 V AC                                 |  |
| 漏地电流，交流线路对功能地 |               | --   | 0.5 mA  |  | 0.5 mA                                    |  |
| 内部保险丝，用户不可更换  |               | 3 A，250 V，慢速熔断   | 3 A，250 V，慢速熔断  |  | 3 A，250 V，慢速熔断                            |  |

表格 A-63 传感器电源

| 技术数据              | CPU ST60 DC/DC/DC | CPU SR60 AC/DC/继电器 | CPU CR60s AC/DC/继电器 | CPU CR60 AC/DC/继电器 |
|-------------------|-------------------|--------------------|---------------------|--------------------|
| 电压范围              | 20.4 到 28.8 V DC  | 20.4 到 28.8 V DC   | 20.4 到 28.8 V DC    |                    |
| 额定输出电流（最大）        | 300 mA            | 300 mA             | 300 mA（短路保护）        |                    |
| 最大波纹噪声 (<10 MHz)  | < 1 V 峰峰值         | < 1 V 峰峰值          | < 1 V 峰峰值           |                    |
| 隔离（CPU 逻辑侧与传感器电源） | 未隔离               | 未隔离                | 未隔离                 |                    |

#### A.2.4.2 数字量输入和输出

表格 A-64 数字量输入

| 技术数据        | CPU ST60 DC/DC/DC                                   | CPU SR60 AC/DC/继电器 | CPU CR60s AC/DC/继电器 | CPU CR60 AC/DC/继电器 |
|-------------|---|--------------------|---------------------|--------------------|
| 输入点数        | 36  | 36                 | 36                  |                    |
| 类型          | 漏型/源型（IEC 1 类漏型，I0.0 到 I0.3 除外）                     | 漏型/源型（IEC 1 类漏型）   | 漏型/源型（IEC 1 类漏型）    |                    |
| 额定电压        | 4 mA 时 24 V DC，额定值                                  | 4 mA 时 24 V DC，额定值 | 4 mA 时 24 V DC，额定值  |                    |
| 允许的连续电压     | 30 V DC，最大值   | 30 V DC，最大值        | 30 V DC，最大值         |                    |
| 浪涌电压        | 35 V DC，持续 0.5 s                                    | 35 V DC，持续 0.5 s   | 35 V DC，持续 0.5 s    |                    |
| 逻辑 1 信号（最小） | I0.0 到 I0.3：8 mA 时 4 V DC<br>其它输入点：2.5 mA 时 15 V DC | 2.5 mA 时 15 V DC   | 2.5 mA 时 15 V DC    |                    |
| 逻辑 0 信号（最大） | I0.0 到 I0.3：1 mA 时 1 V DC<br>其它输入点：1 mA 时 5 V DC    | 1 mA 时 5 V DC      | 1 mA 时 5 V DC       |                    |
| 隔离（现场侧与逻辑侧） | 500 V AC，持续 1 分钟                                    | 500 V AC，持续 1 分钟   | 500 V AC，持续 1 分钟    |                    |
| 隔离组         | 1   | 1                  | 1                   |                    |

A.2 S7-200 SMART CPU

| 技术数据  | CPU ST60 DC/DC/DC   | CPU SR60 AC/DC/继电器  | CPU CR60s AC/DC/继电器   | CPU CR60 AC/DC/继电器  |
|---|---|---|---|---|
| 滤波时间  | 每个通道上可单独选择<br>(点 I0.0 到 I1.5) :<br>μs: 0.2、0.4、0.8、<br>1.6、3.2、6.4、12.8<br>ms: 0.2、0.4、0.8、<br>1.6、3.2、6.4、12.8 | 每个通道上可单独选择<br>(点 I0.0 到 I1.5) :<br>μs: 0.2、0.4、0.8、<br>1.6、3.2、6.4、12.8<br>ms: 0.2、0.4、0.8、<br>1.6、3.2、6.4、12.8 | 每个通道上可单独选择<br>(点 I0.0 到 I1.5) :<br>μs: 0.2、0.4、0.8、<br>1.6、3.2、6.4、12.8<br>ms: 0.2、0.4、0.8、<br>1.6、3.2、6.4、12.8 | 每个通道上可单独选择<br>(点 I0.0 到 I1.5) :<br>μs: 0.2、0.4、0.8、<br>1.6、3.2、6.4、12.8<br>ms: 0.2、0.4、0.8、<br>1.6、3.2、6.4、12.8 |
|   | 每个通道上可单独选择<br>(点 I1.6 和更大) :<br>ms: 0、6.4、12.8  | 每个通道上可单独选择<br>(点 I1.6 和更大) :<br>ms: 0、6.4、12.8  | 每个通道上可单独选择<br>(点 I1.6 和更大) :<br>ms: 0、6.4、12.8  | 每个通道上可单独选择<br>(点 I1.6 和更大) :<br>ms: 0、6.4、12.8  |
| HSC 时钟输入频率 (最大)<br>(逻辑 1 电平 = 15 到 26 V DC) | 单相: 4 个 HSC, 200 kHz;<br>2 个 HSC, 30 kHz<br>A/B 相: 2 个 HSC, 100 kHz;<br>2 个 HSC, 20 kHz                         | 单相: 4 个 HSC, 200 kHz;<br>2 个 HSC, 30 kHz<br>A/B 相: 2 个 HSC, 100 kHz;<br>2 个 HSC, 20 kHz                         | 单相: 4 个 HSC, 100 kHz<br>A/B 相: 2 个 HSC, 50 kHz  |   |
| 同时接通的输入数                                    | 36  | 36  | 36  |   |
| 电缆长度 (最大值),<br>以米为单位                        | I0.0 到 I0.3:<br>屏蔽 (仅限此类) :<br>• 500 m 正常 (低速) 输入<br>• 50 m HSC (高速) 输入   | 所有输入:<br>屏蔽:<br>• 500 m 正常输入<br>• 50 m HSC 输入<br>非屏蔽:<br>• 300 m 正常输入   | 所有输入:<br>屏蔽:<br>• 500 m 正常输入<br>• 50 m HSC 输入<br>非屏蔽:<br>• 300 m 正常输入   |   |
|   | 所有其它输入:<br>屏蔽:<br>• 500 m 正常输入<br>非屏蔽:<br>• 300 m 正常输入  |   |   |   |

表格 A-65 数字量输出

| 技术数据                         | CPU ST60 DC/DC/DC                            | CPU SR60 AC/DC/继电器                    | CPU CR60s<br>AC/DC/继电器                | CPU CR60<br>AC/DC/继电器 |
|------------------------------|--|---------------------------------------|---------------------------------------|-----------------------|
| 输出点数                         | 24   | 24                                    | 24                                    |                       |
| 类型                           | 固态 - MOSFET (源型)                             | 继电器, 干触点                              | 继电器, 干触点                              |                       |
| 电压范围                         | 20.4 到 28.8 V DC                             | 5 到 30 V DC 或 5 到 250 V AC            | 5 到 30 V DC 或 5 到 250 V AC            |                       |
| 最大电流时的逻辑 1 信号                | 20 V DC 最小                                   | --                                    | --                                    |                       |
| 具有 10 K $\Omega$ 负载时的逻辑 0 信号 | 0.1 V DC 最大                                  | --                                    | --                                    |                       |
| 每点的额定电流 (最大)                 | 0.5 A  | 2 A                                   | 2 A                                   |                       |
| 每个公共端的额定电流 (最大)              | 6 A  | 10 A                                  | 10 A                                  |                       |
| 灯负载                          | 5 W  | 30 W DC/200 W AC                      | 30 W DC/200 W AC                      |                       |
| 通态电阻                         | 最大 0.6 $\Omega$                              | 新设备最大为 0.2 $\Omega$                   | 新设备最大为 0.2 $\Omega$                   |                       |
| 每点的漏电流                       | 最大 10 $\mu$ A                                | --                                    | --                                    |                       |
| 浪涌电流                         | 8 A, 最长持续 100 ms                             | 触点闭合时为 7 A                            | 触点闭合时为 7 A                            |                       |
| 过载保护                         | -  | -                                     | -                                     |                       |
| 隔离 (现场侧与逻辑侧)                 | 500 V AC, 持续 1 分钟                            | 1500 V AC, 持续 1 分钟 (线圈与触点) 无 (线圈与逻辑侧) | 1500 V AC, 持续 1 分钟 (线圈与触点) 无 (线圈与逻辑侧) |                       |
| 隔离电阻                         | --   | 新设备最小为 100 M $\Omega$                 | 新设备最小为 100 M $\Omega$                 |                       |
| 断开触点间的绝缘                     | --   | 750 V AC, 持续 1 分钟                     | 750 V AC, 持续 1 分钟                     |                       |
| 隔离组                          | 3  | 6                                     | 6                                     |                       |
| 电感钳位电压                       | L+ - 48 V DC, 1 W 损耗                         | --                                    | -                                     |                       |
| 开关延迟 (Qa.0 到 Qa.3)           | 断开到接通最长为 1.0 $\mu$ s<br>接通到断开最长为 3.0 $\mu$ s | 最长 10 ms                              | 最长 10 ms                              |                       |
| 开关延迟 (Qa.4 到 Qc.7)           | 断开到接通最长为 50 $\mu$ s<br>接通到断开最长为 200 $\mu$ s  | 最长 10 ms                              | 最长 10 ms                              |                       |
| 继电器最大开关频率                    | --   | 1 Hz                                  | 1 Hz                                  |                       |

A.2 S7-200 SMART CPU

| 技术数据            | CPU ST60 DC/DC/DC     | CPU SR60 AC/DC/继电器    | CPU CR60s AC/DC/继电器   | CPU CR60 AC/DC/继电器    |
|-----------------|-----------------------|-----------------------|-----------------------|-----------------------|
| 机械寿命（无负载）       | --                    | 10,000,000 个断开/闭合周期   | 10,000,000 个断开/闭合周期   | 10,000,000 个断开/闭合周期   |
| 额定负载下的触点寿命      | --                    | 100,000 个断开/闭合周期      | 100,000 个断开/闭合周期      | 100,000 个断开/闭合周期      |
| STOP 模式下的输出行为   | 上一个值或替换值（默认值为 0）      | 上一个值或替换值（默认值为 0）      | 上一个值或替换值（默认值为 0）      | 上一个值或替换值（默认值为 0）      |
| 同时接通的输出数        | 24                    | 24                    | 24                    | 24                    |
| 电缆长度（最大值），以米为单位 | 屏蔽：500 m<br>非屏蔽：150 m | 屏蔽：500 m<br>非屏蔽：150 m | 屏蔽：500 m<br>非屏蔽：150 m | 屏蔽：500 m<br>非屏蔽：150 m |

A.2.4.3 接线图

表格 A-66 CPU ST60 DC/DC/DC (6ES7288-1ST60-0AA1) 的接线图

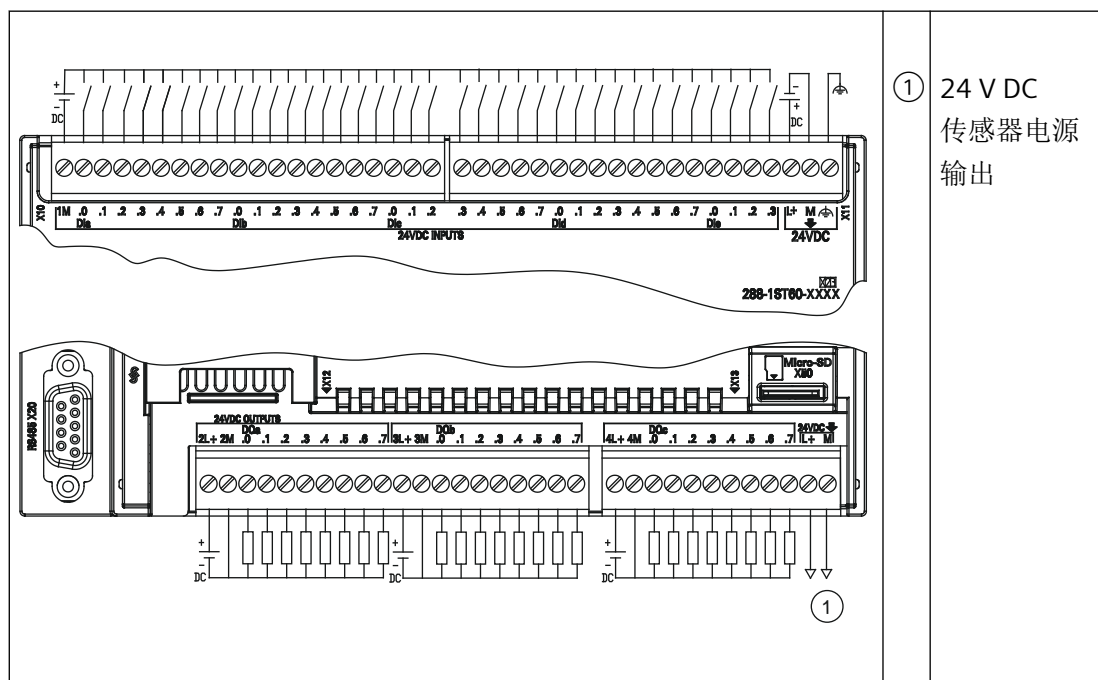



表格 A-67 CPU ST60 DC/DC/DC (6ES7288-1ST60-0AA1) 的连接器的引脚位置

| 引脚 | X10    | X11        | X12    | X13           |
|----|--------|------------|--------|---------------|
| 1  | 1M     | DI c.3     | 2L+    | 4L+           |
| 2  | DI a.0 | DI c.4     | 2M     | 4M            |
| 3  | DI a.1 | DI c.5     | DQ a.0 | DQ c.0        |
| 4  | DI a.2 | DI c.6     | DQ a.1 | DQ c.1        |
| 5  | DI a.3 | DI c.7     | DQ a.2 | DQ c.2        |
| 6  | DI a.4 | DI d.0     | DQ a.3 | DQ c.3        |
| 7  | DI a.5 | DI d.1     | DQ a.4 | DQ c.4        |
| 8  | DI a.6 | DI d.2     | DQ a.5 | DQ c.5        |
| 9  | DI a.7 | DI d.3     | DQ a.6 | DQ c.6        |
| 10 | DI b.0 | DI d.4     | DQ a.7 | DQ c.7        |
| 11 | DI b.1 | DI d.5     | 3L+    | L+/24 V DC 输出 |
| 12 | DI b.2 | DI d.6     | 3M     | M/24 V DC 输出  |
| 13 | DI b.3 | DI d.7     | DQ b.0 | --            |
| 14 | DI b.4 | DI e.0     | DQ b.1 | --            |
| 15 | DI b.5 | DI e.1     | DQ b.2 | --            |
| 16 | DI b.6 | DI e.2     | DQ b.3 | --            |
| 17 | DI b.7 | DI e.3     | DQ b.4 | --            |
| 18 | DI c.0 | L+/24 V DC | DQ b.5 | --            |
| 19 | DI c.1 | M/24 V DC  | DQ b.6 | --            |
| 20 | DI c.2 | 功能性接地      | DQ b.7 | --            |

表格 A-68 CPU SR60 AC/DC/继电器 (6ES7288-1SR60-0AA1) 的接线图

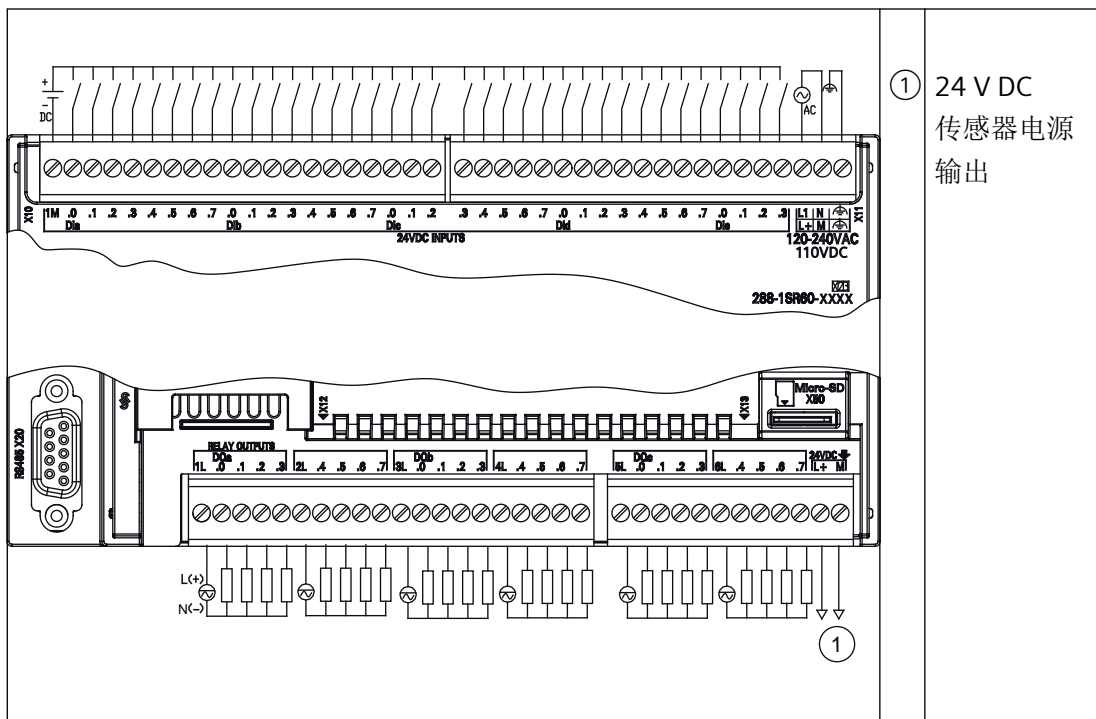

表格 A-69 CPU SR60 AC/DC/继电器 (6ES7288-1SR60-0AA1) 的连接器引脚位置

| 引脚 | X10    | X11    | X12    | X13           |
|----|--------|--------|--------|---------------|
| 1  | 1M     | DI c.3 | 1L     | 5L            |
| 2  | DI a.0 | DI c.4 | DQ a.0 | DQ c.0        |
| 3  | DI a.1 | DI c.5 | DQ a.1 | DQ c.1        |
| 4  | DI a.2 | DI c.6 | DQ a.2 | DQ c.2        |
| 5  | DI a.3 | DI c.7 | DQ a.3 | DQ c.3        |
| 6  | DI a.4 | DI d.0 | 2L     | 6L            |
| 7  | DI a.5 | DI d.1 | DQ a.4 | DQ c.4        |
| 8  | DI a.6 | DI d.2 | DQ a.5 | DQ c.5        |
| 9  | DI a.7 | DI d.3 | DQ a.6 | DQ c.6        |
| 10 | DI b.0 | DI d.4 | DQ a.7 | DQ c.7        |
| 11 | DI b.1 | DI d.5 | 3L     | L+/24 V DC 输出 |
| 12 | DI b.2 | DI d.6 | DQ b.0 | M/24 V DC 输出  |
| 13 | DI b.3 | DI d.7 | DQ b.1 | --            |
| 14 | DI b.4 | DI e.0 | DQ b.2 | --            |

| 引脚 | X10    | X11                 | X12    | X13 |
|----|--------|---------------------|--------|-----|
| 15 | DI b.5 | DI e.1              | DQ b.3 | --  |
| 16 | DI b.6 | DI e.2              | 4L     | --  |
| 17 | DI b.7 | DI e.3              | DQ b.4 | --  |
| 18 | DI c.0 | L1 / 120 - 240 V AC | DQ b.5 | --  |
| 19 | DI c.1 | N / 120 - 240 V AC  | DQ b.6 | --  |
| 20 | DI c.2 | 功能性接地               | DQ b.7 | --  |

表格 A-70 CPU CR60s AC/DC/继电器 (6ES7288-1CR60-0AA1) 和 CPU CR60 AC/DC/继电器 (6ES7288-1CR60-0AA0) 的接线图

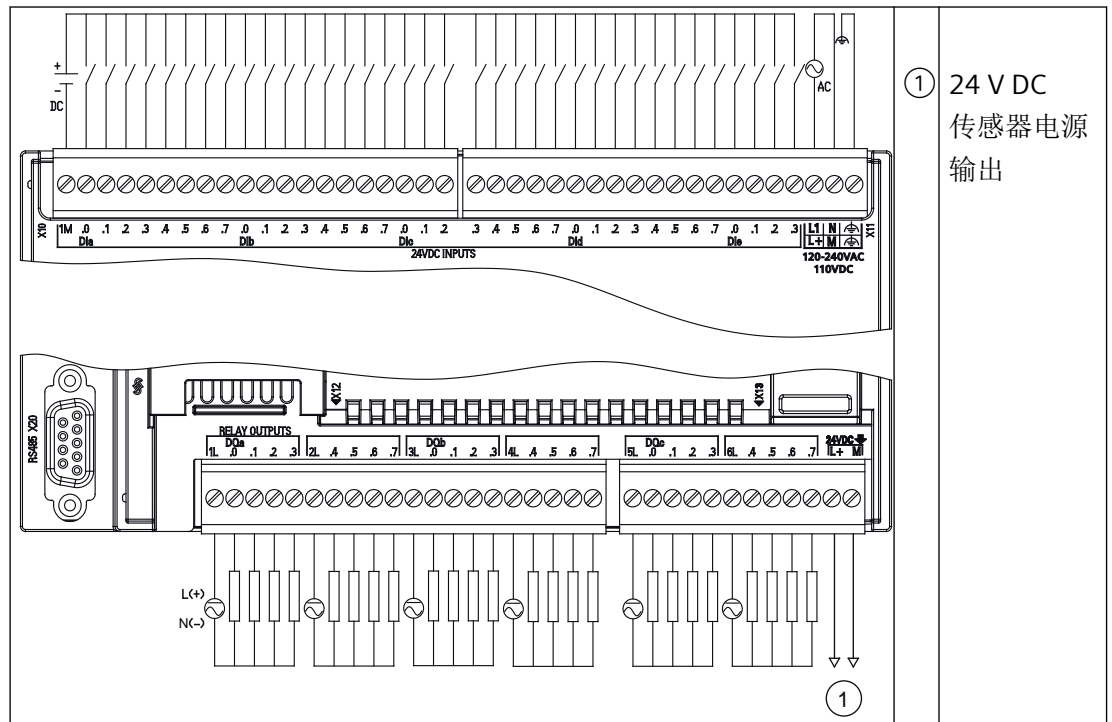

表格 A-71 CPU CR60s AC/DC/继电器 (6ES7288-1CR60-0AA1) 和 CPU CR60 AC/DC/继电器 (6ES7288-1CR60-0AA0) 的连接端子位置

| 引脚 | X10    | X11    | X12    | X13    |
|----|--------|--------|--------|--------|
| 1  | 1M     | DI c.3 | 1L     | 5L     |
| 2  | DI a.0 | DI c.4 | DQ a.0 | DQ c.0 |
| 3  | DI a.1 | DI c.5 | DQ a.1 | DQ c.1 |
| 4  | DI a.2 | DI c.6 | DQ a.2 | DQ c.2 |

## A.2 S7-200 SMART CPU

| 引脚 | X10    | X11                 | X12    | X13           |
|----|--------|---------------------|--------|---------------|
| 5  | DI a.3 | DI c.7              | DQ a.3 | DQ c.3        |
| 6  | DI a.4 | DI d.0              | 2L     | 6L            |
| 7  | DI a.5 | DI d.1              | DQ a.4 | DQ c.4        |
| 8  | DI a.6 | DI d.2              | DQ a.5 | DQ c.5        |
| 9  | DI a.7 | DI d.3              | DQ a.6 | DQ c.6        |
| 10 | DI b.0 | DI d.4              | DQ a.7 | DQ c.7        |
| 11 | DI b.1 | DI d.5              | 3L     | L+/24 V DC 输出 |
| 12 | DI b.2 | DI d.6              | DQ b.0 | M/24 V DC 输出  |
| 13 | DI b.3 | DI d.7              | DQ b.1 | --            |
| 14 | DI b.4 | DI e.0              | DQ b.2 | --            |
| 15 | DI b.5 | DI e.1              | DQ b.3 | --            |
| 16 | DI b.6 | DI e.2              | 4L     | --            |
| 17 | DI b.7 | DI e.3              | DQ b.4 | --            |
| 18 | DI c.0 | L1 / 120 - 240 V AC | DQ b.5 | --            |
| 19 | DI c.1 | N / 120 - 240 V AC  | DQ b.6 | --            |
| 20 | DI c.2 | 功能性接地               | DQ b.7 | --            |

### A.2.5 漏型、源型输入和继电器输出的接线图

表格 A-72 漏型输入、源型输入和继电器输出的接线图

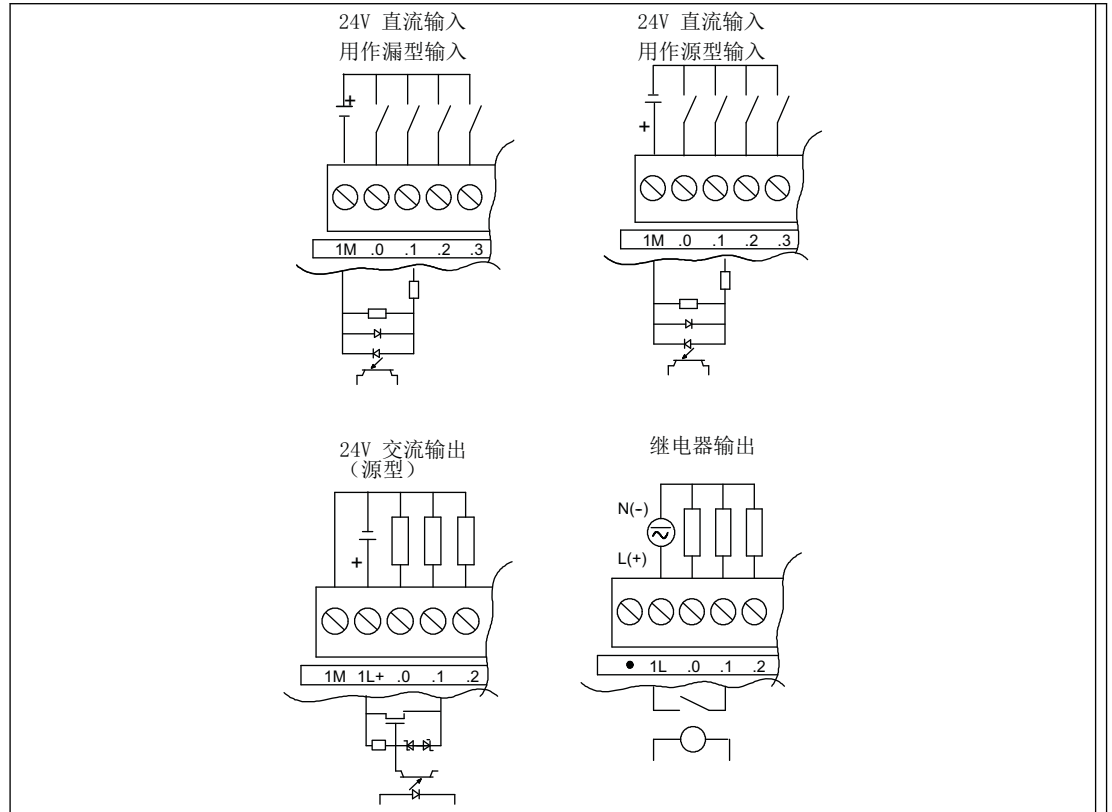

## A.3 数字量输入和输出扩展模块 (EM)

### A.3.1 EM DE08 和 EM DE16 数字量输入规范

表格 A-73 常规规范

| 型号                | EM 8 点数字量输入 (EM DE08) | EM 16 点数字量输入 (EM DE16) |
|-------------------|-----------------------|------------------------|
| 产品编号              | 6ES7288-2DE08-0AA0    | 6ES7288-2DE16-0AA0     |
| 尺寸 W x H x D (mm) | 45 x 100 x 81         | 45 x 100 x 81          |
| 重量                | 141.4 g               | 176 g                  |
| 功耗                | 1.5 W                 | 2.3 W                  |

A.3 数字量输入和输出扩展模块 (EM)

| 型号             | EM 8 点数字量输入 (EM DE08) | EM 16 点数字量输入 (EM DE16) |
|----------------|-----------------------|------------------------|
| 电流消耗 (SM 总线)   | 105 mA                | 105 mA                 |
| 电流消耗 (24 V DC) | 所用的每点输入 4 mA          | 所用的每点输入 4 mA           |

表格 A-74 数字量输入

| 型号                | EM 8 点数字量输入 (EM DE08)                              | EM 16 点数字量输入 (EM DE16)                             |
|-------------------|--|--|
| 输入点数              | 8  | 16   |
| 类型                | 漏型/源型 (IEC 1 类漏型)                                  | 漏型/源型 (IEC 1 类漏型)                                  |
| 额定电压              | 4 mA 时 24 V DC, 额定值                                | 4 mA 时 24 V DC, 额定值                                |
| 允许的连续电压           | 30 V DC, 最大值                                       | 30 V DC, 最大值                                       |
| 浪涌电压              | 35 V DC, 持续 0.5 s                                  | 35 V DC, 持续 0.5 s                                  |
| 逻辑 1 信号 (最小)      | 2.5 mA 时 15 V DC                                   | 2.5 mA 时 15 V DC                                   |
| 逻辑 0 信号 (最大)      | 1 mA 时 5 V DC                                      | 1 mA 时 5 V DC                                      |
| 隔离 (现场侧与逻辑侧)      | 500 V AC, 持续 1 分钟                                  | 500 V AC, 持续 1 分钟                                  |
| 隔离组               | 2  | 4  |
| 滤波时间              | 0.2、0.4、0.8、1.6、3.2、6.4 和 12.8 ms<br>(可选择, 4 个为一组) | 0.2、0.4、0.8、1.6、3.2、6.4 和 12.8 ms<br>(可选择, 4 个为一组) |
| 同时接通的输入数          | 8  | 16   |
| 电缆长度 (最大值), 以米为单位 | 屏蔽: 500 m 正常输入<br>非屏蔽: 300 m 正常输入                  | 屏蔽: 500 m 正常输入<br>非屏蔽: 300 m 正常输入                  |

表格 A-75 EM DE08 8 点数字量输入 (6ES7288-2DE08-0AA0) 和 EM DE16 16 点数字量输入 (6ES7288-2DE16-0AA0) 的接线图

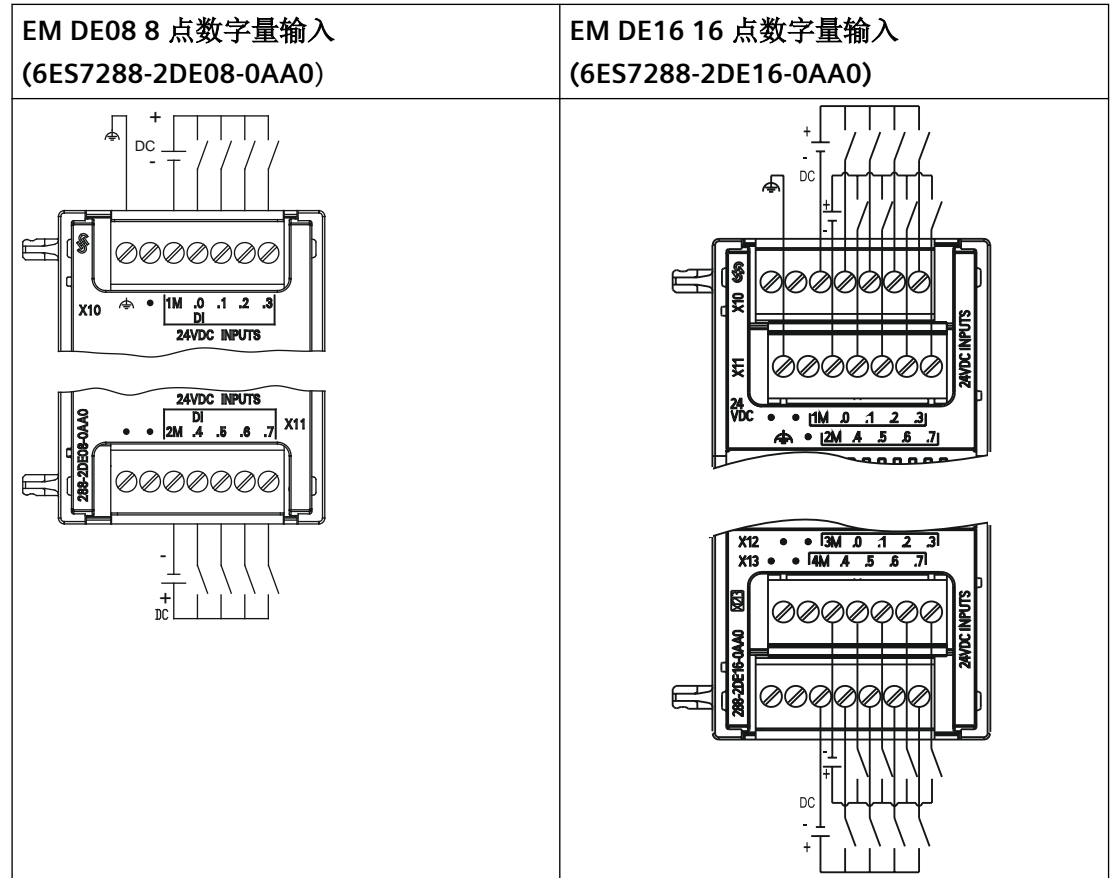

表格 A-76 EM DE08 8 点数字量输入 (6ES7288-2DE08-0AA0) 的连接器的引脚位置

| 引脚 | X10    | X11    |
|----|--------|--------|
| 1  | 功能性接地  | 无连接    |
| 2  | 无连接    | 无连接    |
| 3  | 1M     | 2M     |
| 4  | DI a.0 | DI a.4 |
| 5  | DI a.1 | DI a.5 |
| 6  | DI a.2 | DI a.6 |
| 7  | DI a.3 | DI a.7 |

A.3 数字量输入和输出扩展模块 (EM)

表格 A-77 EM DE16 16 点数字量输入 (6ES7288-2DE16-0AA0) 的连接器的引脚位置

| 引脚 | X10    | X11    | X12    | X13    |
|----|--------|--------|--------|--------|
| 1  | 无连接    | 功能性接地  | 无连接    | 无连接    |
| 2  | 无连接    | 无连接    | 无连接    | 无连接    |
| 3  | 1M     | 2M     | 3M     | 4M     |
| 4  | DI a.0 | DI a.4 | DI b.0 | DI b.4 |
| 5  | DI a.1 | DI a.5 | DI b.1 | DI b.5 |
| 6  | DI a.2 | DI a.6 | DI b.2 | DI b.6 |
| 7  | DI a.3 | DI a.7 | DI b.3 | DI b.7 |

A.3.2 EM DT08、EM DR08、EM QR16 和 EM QT16 数字量输出规范

表格 A-78 常规规范

| 型号                | EM 8 点数字量输出 (EM DT08) | EM 8 点继电器型数字量输出 (EM DR08) | EM 16 点继电器型数字量输出 (EM QR16) | EM 16 点晶体管型数字量输出 (EM QT16) |
|-------------------|-----------------------|---------------------------|----------------------------|----------------------------|
| 订货号               | 6ES7288-2DT08-0AA0    | 6ES7288-2DR08-0AA0        | 6ES7288-2QR16-0AA0         | 6ES7288-2QT16-0AA0         |
| 尺寸 W x H x D (mm) | 45 x 100 x 81         | 45 x 100 x 81             | 45 x 100 x 81              | 45 x 100 x 81              |
| 重量                | 147 g                 | 166.3 g                   | 221 g                      | 186 g                      |
| 功耗                | 1.5 W                 | 4.5 W                     | 4.5 W                      | 1.7 W                      |
| 电流消耗 (SM 总线)      | 120 mA                | 120 mA                    | 110 mA, SM 总线              | 120 mA, SM 总线              |
| 电流消耗 (24 V DC)    | --                    | 11 mA/使用的继电器线圈            | 150 mA, 所有继电器开启            | 50 mA                      |



表格 A-79 数字量输出

| 型号                           | EM 8 点<br>数字量输出<br>(EM DT08) | EM 8 点继电器型<br>数字量输出<br>(EM DR08)                    | EM 16 点继电器<br>型<br>数字量输出<br>(EM QR16)               | EM 16 点晶体管型<br>数字量输出 (EM<br>QT16) |
|------------------------------|------------------------------|---|---|-----------------------------------|
| 输出点数                         | 8                            | 8   | 16  | 16                                |
| 类型                           | 固态 - MOSFET<br>(源型)          | 继电器, 干触点  | 继电器, 干触点  | 固态 - MOSFET (源<br>型)              |
| 电压范围                         | 20.4 到 28.8 V DC             | 5 到 30 V DC 或<br>5 到 250 V AC                       | 5 到 30 V DC 或<br>5 到 250 V AC                       | 20.4 到 28.8 V DC                  |
| 最大电流时的逻辑 1 信号                | 20 V DC                      | -   | -   | 20 V DC                           |
| 具有 10 K $\Omega$ 负载时的逻辑 0 信号 | 0.1 V DC                     | -   | -   | 0.1 V DC                          |
| 每点的额定电流 (最大)                 | 0.75 A                       | 2.0 A   | 2.0 A   | 0.75 A                            |
| 每个公共端的额定电流 (最大)              | 3 A                          | 8 A   | 8 A   | 3 A                               |
| 灯负载                          | 5 W DC                       | 30 W DC/200 W<br>AC                                 | 30 W DC/200 W<br>AC                                 | 5 W                               |
| 通态触点电阻                       | 0.6 $\Omega$                 | 新设备最大为 0.2<br>$\Omega$                              | 新设备最大为 0.2<br>$\Omega$                              | 最大 0.6 $\Omega$                   |
| 每点的漏电流                       | 10 $\mu$ A                   | --  | --  | 10 $\mu$ A                        |
| 浪涌电流                         | 8 A, 最长持续<br>100 ms          | 触点闭合时为 7 A  | 触点闭合时为 7 A  | 8 A, 最长持续 100<br>ms               |
| 过载保护                         | -                            | -   | -   | -                                 |
| 隔离 (现场侧与逻辑侧)                 | 光隔离, 500 V<br>AC, 持续 1 分钟    | 1500 V AC, 持续<br>1 分钟 (线圈与触<br>点)<br>无 (线圈与逻辑<br>侧) | 1500 V AC, 持续<br>1 分钟 (线圈与触<br>点)<br>无 (线圈与逻辑<br>侧) | 500 V AC, 持续 1<br>分钟              |
| 隔离电阻                         | -                            | 新设备最小为<br>100 M $\Omega$                            | 新设备最小为<br>100 M $\Omega$                            | -                                 |
| 断开触点间的绝缘                     | -                            | 750 V AC, 持续 1<br>分钟                                | 750 V AC, 持续 1<br>分钟                                | -                                 |

## A.3 数字量输入和输出扩展模块 (EM)

| 型号                | EM 8 点数字量输出 (EM DT08)                 | EM 8 点继电器型数字量输出 (EM DR08) | EM 16 点继电器型数字量输出 (EM QR16) | EM 16 点晶体管型数字量输出 (EM QT16)            |
|-------------------|---------------------------------------|---------------------------|----------------------------|---------------------------------------|
| 隔离组               | 2                                     | 2                         | 4                          | 4                                     |
| 电感钳位电压            | -48 VDC, 1 W 损耗                       | -                         | -                          | L+ -48 V, 1 W 损耗                      |
| 开关延时              | 接通延时小于 50 $\mu$ s, 断开延时小于 200 $\mu$ s | 最长 10 ms                  | 最长 10 ms                   | 接通延时小于 50 $\mu$ s, 断开延时小于 200 $\mu$ s |
| 机械寿命 (无负载)        | --                                    | 10,000,000 个断开/闭合周期       | 10,000,000 个断开/闭合周期        | -                                     |
| 额定负载下的触点寿命        | --                                    | 100,000 个断开/闭合周期          | 100,000 个断开/闭合周期           | -                                     |
| STOP 模式下的输出行为     | 上一个值或替换值 (默认值为 0)                     | 上一个值或替换值 (默认值为 0)         | 上一个值或替换值 (默认值为 0)          | 上一个值或替换值 (默认值为 0)                     |
| 同时接通的输出数          | 8                                     | 8                         | 16                         | 16                                    |
| 电缆长度 (最大值), 以米为单位 | 屏蔽: 500 m<br>非屏蔽: 150 m               | 屏蔽: 500 m<br>非屏蔽: 150 m   | 屏蔽: 500 m 非屏蔽: 150 m       | 屏蔽: 500 m 非屏蔽: 150 m                  |

表格 A-80 EM DT08 8 点数字量输出 (6ES7288-2DT08-0AA0) 和 EM DR08 8 点继电器型数字量输出 (6ES7288-2DR08-0AA0) 的接线图

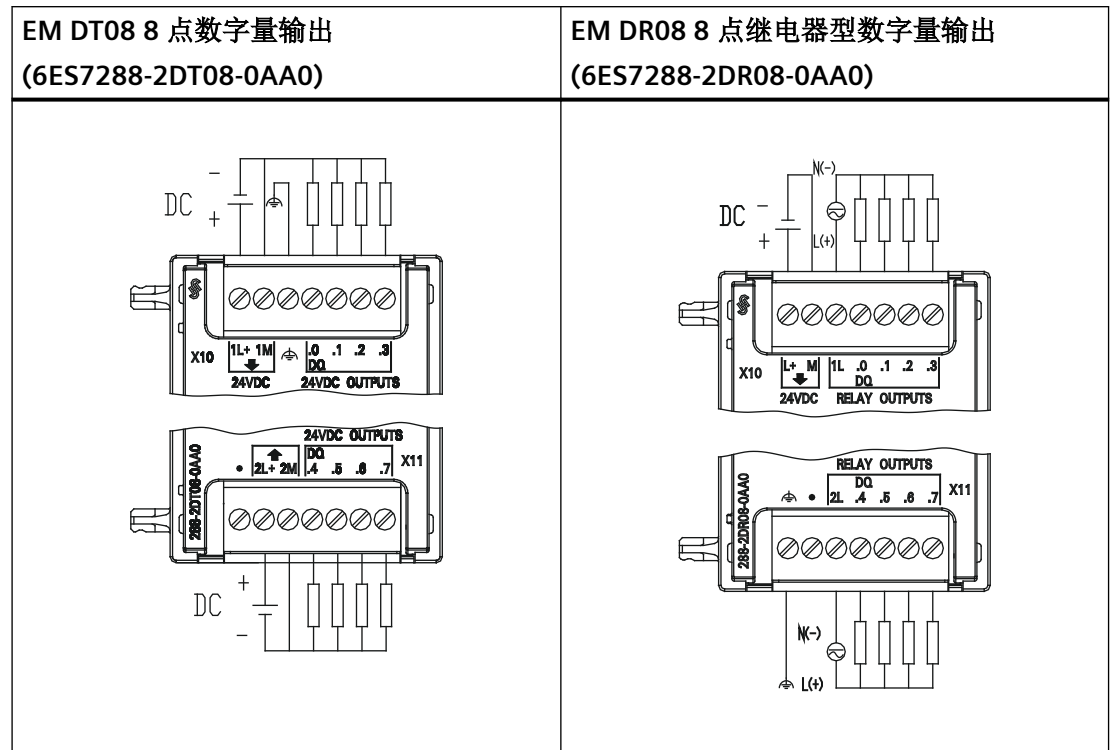

表格 A-81 EM DT08 8 点数字量输出 (6ES7288-2DT08-0AA0) 的连接器引脚位置

| 引脚 | X10           | X11           |
|----|---------------|---------------|
| 1  | 1L+ / 24 V DC | 无连接           |
| 2  | 1M/24 V DC    | 2L+ / 24 V DC |
| 3  | 功能性接地         | 2M/24 V DC    |
| 4  | DQ a.0        | DQ a.4        |
| 5  | DQ a.1        | DQ a.5        |
| 6  | DQ a.2        | DQ a.6        |
| 7  | DQ a.3        | DQ a.7        |

A.3 数字量输入和输出扩展模块 (EM)

表格 A-82 EM DR08 8 点继电器型数字量输出 (6ES7288-2DR08-0AA0) 的连接器引脚位置

| 引脚 | X10        | X11    |
|----|------------|--------|
| 1  | L+/24 V DC | 功能性接地  |
| 2  | M/24 V DC  | 无连接    |
| 3  | 1L         | 2L     |
| 4  | DQ a.0     | DQ a.4 |
| 5  | DQ a.1     | DQ a.5 |
| 6  | DQ a.2     | DQ a.6 |
| 7  | DQ a.3     | DQ a.7 |

表格 A-83 EM QR16 16 点继电器型数字量输出 (6ES7288-2QR16-0AA0) 和 EM QT16 16 点晶体管型数字量输出 (6ES7288-2QT16-0AA0) 的接线图

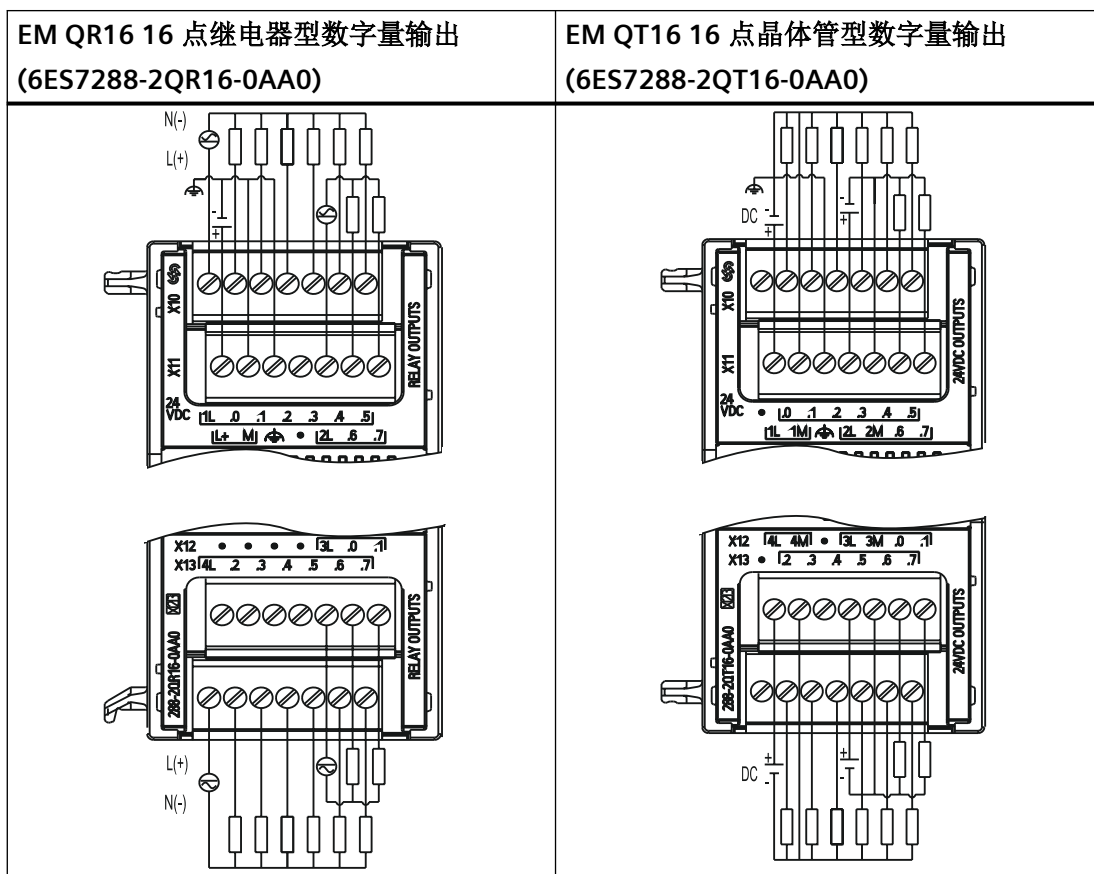

表格 A-84 EM QR16 16 点继电器型数字量输出 (6ES7288-2QR16-0AA0) 的连接器的引脚位置

| 引脚 | X10    | X11        | X12    | X13    |
|----|--------|------------|--------|--------|
| 1  | 1L     | L+/24 V DC | 无连接    | 4L     |
| 2  | DQ a.0 | M/24 V DC  | 无连接    | DQ b.2 |
| 3  | DQ a.1 | 功能性接地      | 无连接    | DQ b.3 |
| 4  | DQ a.2 | 无连接        | 无连接    | DQ b.4 |
| 5  | DQ a.3 | 2L         | 3L     | DQ b.5 |
| 6  | DQ a.4 | DQ a.6     | DQ b.0 | DQ b.6 |
| 7  | DQ a.5 | DQ a.7     | DQ b.1 | DQ b.7 |

表格 A-85 EM QT16 16 点晶体管型数字量输出 (6ES7288-2QT16-0AA0) 的连接器的引脚位置

| 引脚 | X10    | X11        | X12        | X13    |
|----|--------|------------|------------|--------|
| 1  | 无连接    | 1L/24 V DC | 4L/24 V DC | 无连接    |
| 2  | DQ a.0 | 1M/24 V DC | 4M/24 V DC | DQ b.2 |
| 3  | DQ a.1 | 功能性接地      | 无连接        | DQ b.3 |
| 4  | DQ a.2 | 2L/24 V DC | 3L/24 V DC | DQ b.4 |
| 5  | DQ a.3 | 2M/24 V DC | 3M/24 V DC | DQ b.5 |
| 6  | DQ a.4 | DQ a.6     | DQ b.0     | DQ b.6 |
| 7  | DQ a.5 | DQ a.7     | DQ b.1     | DQ b.7 |

### A.3.3 EM DT16、EM DR16、EM DT32 和 EM DR32 数字量输入/输出规范

表格 A-86 常规规范

| 型号                | EM<br>8 点数字量输入/<br>8 点数字量输出<br>(EM DT16) | EM<br>8 点数字量输入/<br>8 点继电器输出<br>(EM DR16) | EM<br>16 点数字量输入/<br>16 点数字量输出<br>(EM DT32) | EM<br>16 点数字量输入/<br>16 点继电器输出<br>(EM DR32) |
|-------------------|--|--|--|--|
| 产品编号              | 6ES7288-2DT16-0AA0                       | 6ES7288-2DR16-0AA0                       | 6ES7288-2DT32-0AA0                         | 6ES7288-2DR32-0AA0                         |
| 尺寸 W x H x D (mm) | 45 x 100 x 81                            | 45 x 100 x 81                            | 70 x 100 x 81                              | 70 x 100 x 81                              |

A.3 数字量输入和输出扩展模块 (EM)

| 型号             | EM<br>8 点数字量输入/<br>8 点数字量输出<br>(EM DT16) | EM<br>8 点数字量输入/<br>8 点继电器输出<br>(EM DR16) | EM<br>16 点数字量输入/<br>16 点数字量输出<br>(EM DT32) | EM<br>16 点数字量输入/<br>16 点继电器输出<br>(EM DR32) |
|----------------|--|--|--|--|
| 重量             | 179.7 g                                  | 201.9 g                                  | 257.3 g                                    | 295.4 g                                    |
| 功耗             | 2.5 W                                    | 5.5 W                                    | 4.5 W                                      | 10 W                                       |
| 电流消耗 (SM 总线)   | 145 mA                                   | 145 mA                                   | 185 mA                                     | 180 mA                                     |
| 电流消耗 (24 V DC) | 所用的每点输入 4 mA<br>所用的每个继电器线圈 11 mA         | 所用的每点输入 4 mA<br>所用的每个继电器线圈 11 mA         | 所用的每点输入 4 mA                               | 所用的每点输入 4 mA                               |

表格 A-87 数字量输入

| 型号           | EM<br>8 点数字量输入/<br>8 点数字量输出<br>(EM DT16)        | EM<br>8 点数字量输入/<br>8 点继电器输出<br>(EM DR16)        | EM<br>16 点数字量输入/<br>16 点数字量输出<br>(EM DT32)      | EM<br>16 点数字量输入/<br>16 点继电器输出<br>(EM DR32)      |
|--------------|---|---|---|---|
| 输入点数         | 8   | 8   | 16  | 16  |
| 类型           | 漏型/源型 (IEC 1 类漏型)                               | 漏型/源型 (IEC 1 类漏型)                               | 漏型/源型 (IEC 1 类漏型)                               | 漏型/源型 (IEC 1 类漏型)                               |
| 额定电压         | 4 mA 时 24 V DC, 额定值                             | 4 mA 时 24 V DC, 额定值                             | 4 mA 时 24 V DC, 额定值                             | 4 mA 时 24 V DC, 额定值                             |
| 允许的连续电压      | 30 V DC, 最大值                                    | 30 V DC, 最大值                                    | 30 V DC, 最大值                                    | 30 V DC, 最大值                                    |
| 浪涌电压         | 35 V DC, 持续 0.5 s                               | 35 V DC, 持续 0.5 s                               | 35 V DC, 持续 0.5 s                               | 35 V DC, 持续 0.5 s                               |
| 逻辑 1 信号 (最小) | 15 V DC   | 15 V DC   | 15 V DC   | 15 V DC   |
| 逻辑 0 信号 (最大) | 5 V DC  | 5 V DC  | 5 V DC  | 5 V DC  |
| 隔离 (现场侧与逻辑侧) | 500 V AC, 持续 1 分钟                               | 500 V AC, 持续 1 分钟                               | 500 V AC, 持续 1 分钟                               | 500 V AC, 持续 1 分钟                               |
| 隔离组          | 2   | 2   | 2   | 2   |
| 滤波时间         | 0.2、0.4、0.8、1.6、3.2、6.4 和 12.8 ms (可选择, 4 个为一组) | 0.2、0.4、0.8、1.6、3.2、6.4 和 12.8 ms (可选择, 4 个为一组) | 0.2、0.4、0.8、1.6、3.2、6.4 和 12.8 ms (可选择, 4 个为一组) | 0.2、0.4、0.8、1.6、3.2、6.4 和 12.8 ms (可选择, 4 个为一组) |

## A.3 数字量输入和输出扩展模块 (EM)

| 型号              | EM<br>8 点数字量输入/<br>8 点数字量输出<br>(EM DT16) | EM<br>8 点数字量输入/<br>8 点继电器输出<br>(EM DR16) | EM<br>16 点数字量输入/<br>16 点数字量输出<br>(EM DT32) | EM<br>16 点数字量输入/<br>16 点继电器输出<br>(EM DR32) |
|-----------------|--|--|--|--|
| 同时接通的输入数        | 8  | 8  | 16   | 16   |
| 电缆长度（最大值），以米为单位 | 屏蔽：<br>500 m 正常输入<br>非屏蔽：<br>300 m 正常输入  | 屏蔽：<br>500 m 正常输入<br>非屏蔽：<br>300 m 正常输入  | 屏蔽：<br>500 m 正常输入<br>非屏蔽：<br>300 m 正常输入    | 屏蔽：<br>500 m 正常输入<br>非屏蔽：<br>300 m 正常输入    |

表格 A-88 数字量输出

| 型号                           | EM<br>8 点数字量输入/<br>8 点数字量输出<br>(EM DT16) | EM<br>8 点数字量输入/<br>8 点继电器输出<br>(EM DR16) | EM<br>16 点数字量输入/<br>16 点数字量输出<br>(EM DT32) | EM<br>16 点数字量输入/<br>16 点继电器输出<br>(EM DR32) |
|------------------------------|--|--|--|--|
| 输出点数                         | 8  | 8  | 16   | 16   |
| 类型                           | 固态 - MOSFET<br>(源型)                      | 继电器，干触点                                  | 固态 - MOSFET<br>(源型)                        | 继电器，干触点                                    |
| 电压范围                         | 20.4 到 28.8 V DC                         | 5 到 30 V DC 或<br>5 到 250 V AC            | 20.4 到 28.8 V DC                           | 5 到 30 V DC 或<br>5 到 250 V AC              |
| 最大电流时的逻辑 1 信号                | 20 V DC，最小值                              | --                                       | 20 V DC，最小值                                | --   |
| 具有 10 K $\Omega$ 负载时的逻辑 0 信号 | 0.1 V DC，最大值                             | --                                       | 0.1 V DC，最大值                               | --   |
| 每点的额定电流（最大）                  | 0.75 A                                   | 2 A                                      | 0.75 A                                     | 2 A  |
| 每个公共端的额定电流（最大）               | 3 A                                      | 8 A                                      | 6 A  | 8 A  |
| 灯负载                          | 5 W                                      | 30 W DC/200 W<br>AC                      | 5 W  | 30 W DC/200 W AC                           |
| 通态触点电阻                       | 最大 0.6 $\Omega$                          | 新设备最大为 0.2<br>$\Omega$                   | 最大 0.6 $\Omega$                            | 新设备最大为 0.2<br>$\Omega$                     |
| 每点的漏电流                       | 最大 10 $\mu$ A                            | --                                       | 最大 10 $\mu$ A                              | --   |
| 浪涌电流                         | 8 A，最长持续<br>100 ms                       | 触点闭合时为 7 A                               | 8 A，最长持续<br>100 ms                         | 触点闭合时为 7 A                                 |

## A.3 数字量输入和输出扩展模块 (EM)

| 型号              | EM<br>8 点数字量输入/<br>8 点数字量输出<br>(EM DT16) | EM<br>8 点数字量输入/<br>8 点继电器输出<br>(EM DR16) | EM<br>16 点数字量输<br>入/16 点数字量输<br>出<br>(EM DT32) | EM<br>16 点数字量输入/<br>16 点继电器输出<br>(EM DR32) |
|-----------------|--|--|--|--|
| 过载保护            | 无  | 无  | 无  | 无  |
| 隔离（现场侧与逻辑侧）     | 500 VAC, 持续 1 分钟                         | 1500 VAC, 持续 1 分钟（线圈与触点）<br>无（线圈与逻辑侧）    | 500 VAC, 持续 1 分钟                               | 1500 VAC, 持续 1 分钟（线圈与触点）<br>无（线圈与逻辑侧）      |
| 隔离电阻            | --                                       | 新设备最小为 100 MΩ                            | --   | 新设备最小为 100 MΩ                              |
| 断开触点间的绝缘        | --                                       | 750 VAC, 持续 1 分钟                         | --   | 750 VAC, 持续 1 分钟                           |
| 隔离组             | 2  | 2  | 3  | 4  |
| 电感钳位电压          | - 48 V                                   | --                                       | - 48 V   | --   |
| 开关延时            | 断开到接通最长为 50 μs<br>接通到断开最长为 200 μs        | 最长 10 ms                                 | 断开到接通最长为 50 μs<br>接通到断开最长为 200 μs              | 最长 10 ms                                   |
| 机械寿命（无负载）       | --                                       | 10,000,000 个断开/闭合周期                      | --   | 10,000,000 个断开/闭合周期                        |
| 额定负载下的触点寿命      | --                                       | 100,000 个断开/闭合周期                         | --   | 100,000 个断开/闭合周期                           |
| STOP 模式下的输出行为   | 上一个值或替换值（默认值为 0）                         | 上一个值或替换值（默认值为 0）                         | 上一个值或替换值（默认值为 0）                               | 上一个值或替换值（默认值为 0）                           |
| 同时接通的输出数        | 8  | 8  | 16   | 16   |
| 电缆长度（最大值），以米为单位 | 屏蔽：500 m<br>非屏蔽：150 m                    | 屏蔽：500 m 非屏蔽：150 m                       | 屏蔽：500 m 非屏蔽：150 m                             | 屏蔽：500 m 非屏蔽：150 m                         |



表格 A-89 EM DT16 8 点数字量输入/8 点数字量输出  
(6ES7288-2DT16-0AA0) 和 EM DR16 8 点数字量输入/8 点继电器输出  
(6ES7288-2DR16-0AA0) 的接线图

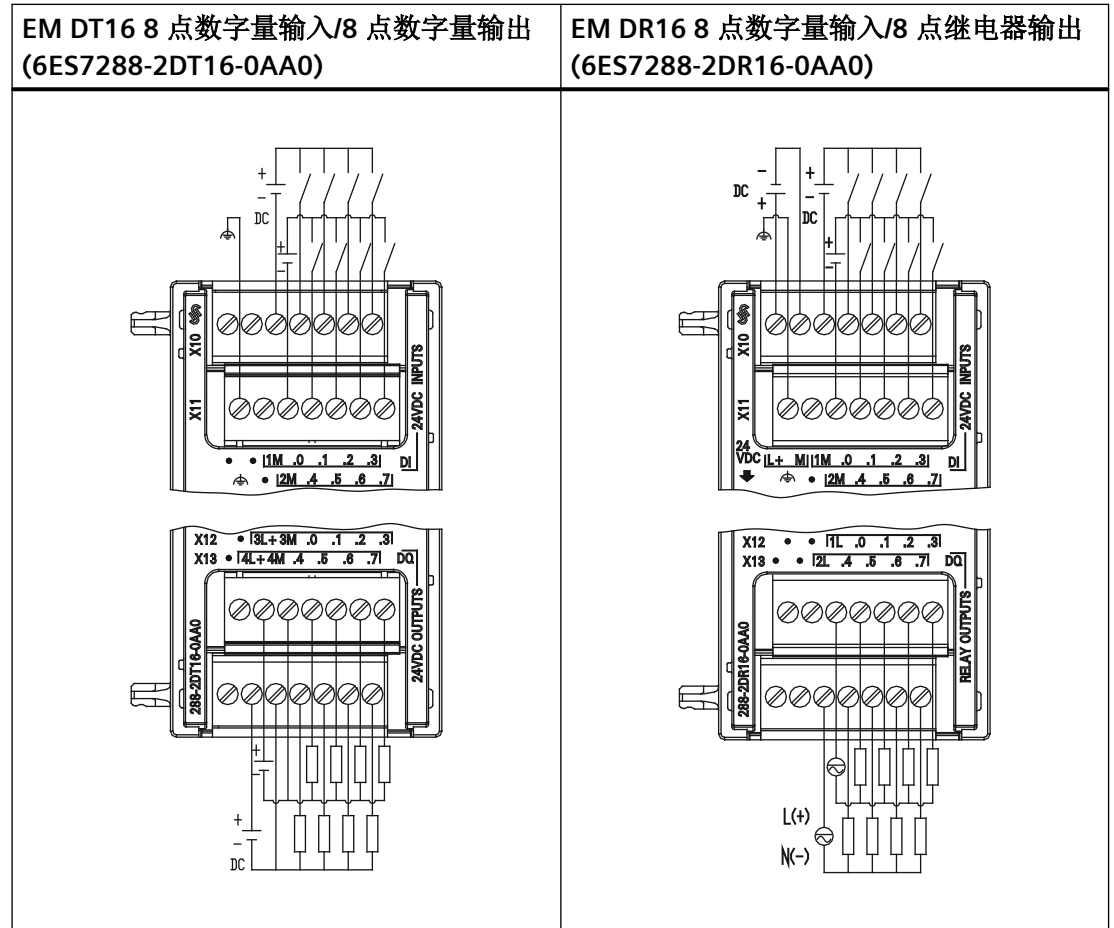

表格 A-90 EM DT16 8 点数字量输入/8 点数字量输出 (6ES7288-2DT16-0AA0) 的连接器引脚位置

| 引脚 | X10    | X11    | X12           | X13           |
|----|--------|--------|---------------|---------------|
| 1  | 无连接    | 功能性接地  | 无连接           | 无连接           |
| 2  | 无连接    | 无连接    | 3L+ / 24 V DC | 4L+ / 24 V DC |
| 3  | 1M     | 2M     | 3M / 24 V DC  | 4M / 24 V DC  |
| 4  | DI a.0 | DI a.4 | DQ a.0        | DQ a.4        |
| 5  | DI a.1 | DI a.5 | DQ a.1        | DQ a.5        |

A.3 数字量输入和输出扩展模块 (EM)

| 引脚 | X10    | X11    | X12    | X13    |
|----|--------|--------|--------|--------|
| 6  | DI a.2 | DI a.6 | DQ a.2 | DQ a.6 |
| 7  | DI a.3 | DI a.7 | DQ a.3 | DQ a.7 |

表格 A-91 EM DR16 8 点数字量输入/8 点继电器输出 (6ES7288-2DR16-0AA0) 的连接器引脚位置

| 引脚 | X10          | X11    | X12    | X13    |
|----|--------------|--------|--------|--------|
| 1  | L+ / 24 V DC | 功能性接地  | 无连接    | 无连接    |
| 2  | M / 24 V DC  | 无连接    | 无连接    | 无连接    |
| 3  | 1M           | 2M     | 1L     | 2L     |
| 4  | DI a.0       | DI a.4 | DQ a.0 | DQ a.4 |
| 5  | DI a.1       | DI a.5 | DQ a.1 | DQ a.5 |
| 6  | DI a.2       | DI a.6 | DQ a.2 | DQ a.6 |
| 7  | DI a.3       | DI a.7 | DQ a.3 | DQ a.7 |

表格 A-92 EM DT32 16 点数字量输入/16 点数字量输出 • (6ES7288-2DT32-0AA0) 和 EM DR32 16 点数字量输入/16 点继电器输出 (6ES7288-2DR32-0AA0) 的接线图

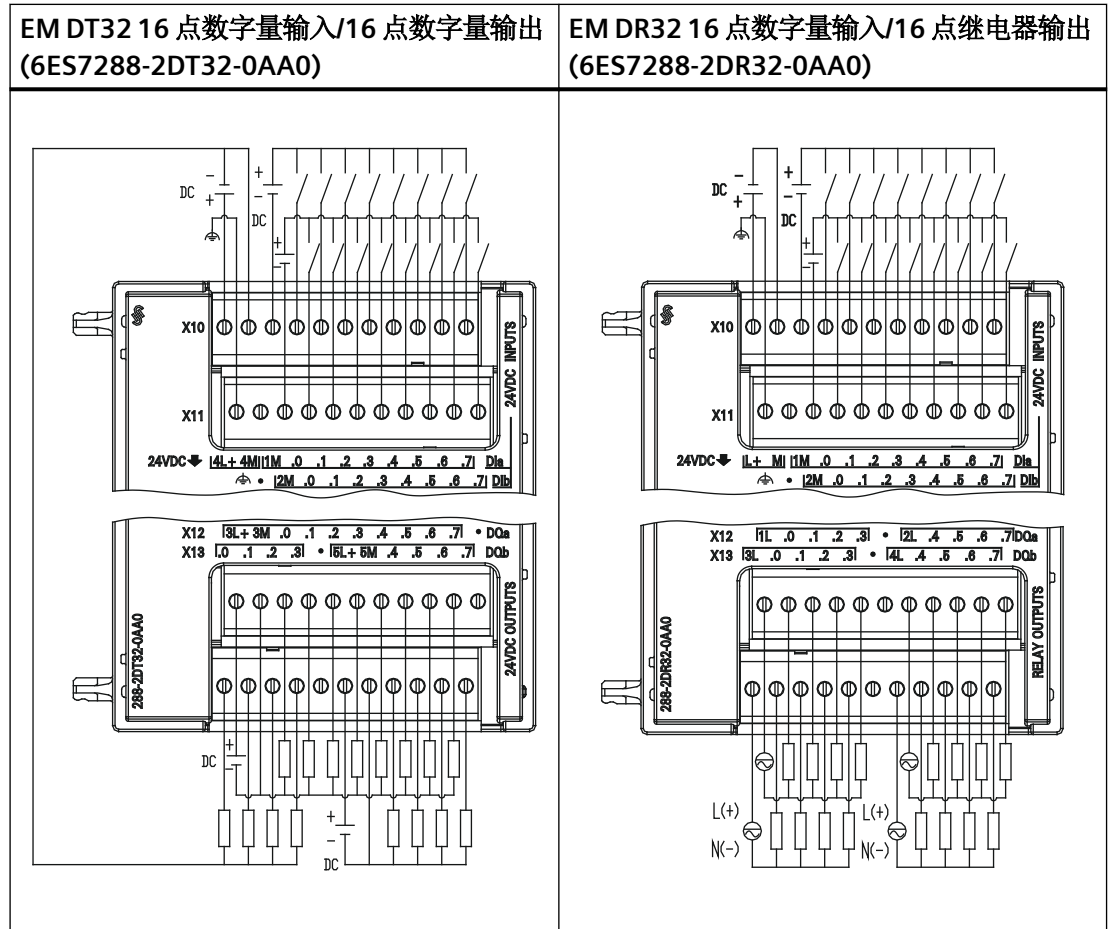

表格 A-93 EM DT32 16 点数字量输入/16 点数字量输出 (6ES7288-2DT32-0AA0) 的连接器引脚位置

| 引脚 | X10                        | X11    | X12           | X13                 |
|----|----------------------------|--------|---------------|---------------------|
| 1  | 4L+ / 24 V DC <sup>1</sup> | 功能性接地  | 3L+ / 24 V DC | DQ b.0 <sup>1</sup> |
| 2  | 4M / 24 V DC <sup>1</sup>  | 无连接    | 3M / 24 V DC  | DQ b.1 <sup>1</sup> |
| 3  | 1M                         | 2M     | DQ a.0        | DQ b.2 <sup>1</sup> |
| 4  | DI a.0                     | DI b.0 | DQ a.1        | DQ b.3 <sup>1</sup> |
| 5  | DI a.1                     | DI b.1 | DQ a.2        | 无连接                 |
| 6  | DI a.2                     | DI b.2 | DQ a.3        | 5L+ / 24 V DC       |

A.3 数字量输入和输出扩展模块 (EM)

| 引脚 | X10    | X11    | X12    | X13          |
|----|--------|--------|--------|--------------|
| 7  | DI a.3 | DI b.3 | DQ a.4 | 5M / 24 V DC |
| 8  | DI a.4 | DI b.4 | DQ a.5 | DQ b.4       |
| 9  | DI a.5 | DI b.5 | DQ a.6 | DQ b.5       |
| 10 | DI a.6 | DI b.6 | DQ a.7 | DQ b.6       |
| 11 | DI a.7 | DI b.7 | 无连接    | DQ b.7       |

<sup>1</sup> 在同一隔离组。

表格 A-94 EM DR32 16 点数字量输入/16 点继电器输出 (6ES7288-2DR32-0AA0) 的连接器引脚位置

| 引脚 | X10          | X11    | X12    | X13    |
|----|--------------|--------|--------|--------|
| 1  | L+ / 24 V DC | 功能性接地  | 1L     | 3L     |
| 2  | M / 24 V DC  | 无连接    | DQ a.0 | DQ b.0 |
| 3  | 1M           | 2M     | DQ a.1 | DQ b.1 |
| 4  | DI a.0       | DI b.0 | DQ a.2 | DQ b.2 |
| 5  | DI a.1       | DI b.1 | DQ a.3 | DQ b.3 |
| 6  | DI a.2       | DI b.2 | 无连接    | 无连接    |
| 7  | DI a.3       | DI b.3 | 2L     | 4L     |
| 8  | DI a.4       | DI b.4 | DQ a.4 | DQ b.4 |
| 8  | DI a.5       | DI b.5 | DQ a.5 | DQ b.5 |
| 10 | DI a.6       | DI b.6 | DQ a.6 | DQ b.6 |
| 11 | DI a.7       | DI b.7 | DQ a.7 | DQ b.7 |

## A.4 模拟量输入和输出扩展模块 (EM)

### A.4.1 EM AE04 和 EM AE08 模拟量输入规范

表格 A-95 常规规范

| 型号                | EM 4 点模拟量输入 (EM AE04) | EM 8 点模拟量输入 (EM AE08) |
|-------------------|-----------------------|-----------------------|
| 订货号               | 6ES7288-3AE04-0AA0    | 6ES7288-3AE08-0AA0    |
| 尺寸 W x H x D (mm) | 45 x 100 x 81         | 45 x 100 x 81         |
| 重量                | 147 g                 | 186 g                 |
| 功耗                | 1.5 W (无负载)           | 2.0 W (无负载)           |
| 电流消耗 (SM 总线)      | 80 mA                 | 80 mA                 |
| 电流消耗 (24 V DC)    | 40 mA (无负载)           | 70 mA (无负载)           |

表格 A-96 模拟量输入

| 型号            | EM 4 点模拟量输入 (EM AE04)   | EM 8 点模拟量输入 (EM AE08)   |
|---------------|---|---|
| 输入点数          | 4   | 8   |
| 类型            | 电压或电流 (差动), 可选择, 2 个为一组   | 电压或电流 (差动), 可选择, 2 个为一组   |
| 范围            | $\pm 10\text{ V}$ 、 $\pm 5\text{ V}$ 、 $\pm 2.5\text{ V}$ 或 0 到 20 mA         | $\pm 10\text{ V}$ 、 $\pm 5\text{ V}$ 、 $\pm 2.5\text{ V}$ 或 0 到 20 mA   |
| 满量程范围 (数据字)   | -27,648 到 27,648  | -27,648 到 27,648  |
| 过冲/下冲范围 (数据字) | 电压: 27,649 到 32,511/-27,649 到 -32,512<br>电流: 27,649 到 32,511/-4864 到 0        | 电压: 27,649 到 32,511/-27,649 到 -32,512<br>电流: 27,649 到 32,511/-4864 到 0<br>(请参见模拟量输入电压表示法和模拟量输入电流表示法 (页 984)。)     |
| 上溢/下溢 (数据字)   | 电压: 32,512 到 32,767/-32,513 到 -32,768<br>电流: 32,512 到 32,767/-4,865 到 -32,768 | 电压: 32,512 到 32,767/-32,513 到 -32,768<br>电流: 32,512 到 32,767/-4,865 到 -32,768 (请参见模拟量输入电压表示法和模拟量输入电压表示法 (页 984)。) |

A.4 模拟量输入和输出扩展模块 (EM)

| 型号                     | EM 4 点模拟量输入 (EM AE04)                            | EM 8 点模拟量输入 (EM AE08)                            |
|------------------------|--|--|
| 分辨率                    | 电压模式: 12 位 + 符号位<br>电流模式: 12 位                   | 电压模式: 12 位 + 符号位<br>电流模式: 12 位                   |
| 最大耐压/耐流                | ±35 V/±40 mA                                     | ±35 V/±40 mA                                     |
| 平滑化                    | 无、弱、中或强  | 无、弱、中或强 (参见阶跃响应下的模拟量输入响应时间) (页 983)              |
| 噪声抑制                   | 400、60、50 或 10 Hz                                | 400、60、50 或 10 Hz                                |
| 输入阻抗                   | ≥1 M Ω (电压) /290 Ω (电流)                          | ≥9 M Ω (电压) /250 Ω (电流)                          |
| 隔离 (现场侧与逻辑侧)           | 无  | 无  |
| 精度 (25 °C/-20 到 60 °C) | 电压模式: 满量程的 ±0.1%/±0.2%<br>电流模式: 满量程的 ±0.2%/±0.3% | 电压模式: 满量程的 ±0.1%/±0.2%<br>电流模式: 满量程的 ±0.2%/±0.3% |
| 测量原理                   | 实际值转换  | 实际值转换  |
| 共模抑制                   | 40 dB, DC 到 60 Hz                                | 40 dB, DC 到 60 Hz                                |
| 工作信号范围                 | 信号加共模电压必须小于 +12 V 且大于 -12 V                      | 信号加共模电压必须小于 +12 V 且大于 -12 V                      |
| 电缆长度 (最大值), 以米为单位      | 100 m 屏蔽双绞线                                      | 100 m 屏蔽双绞线                                      |

表格 A-97 诊断

| 型号         | EM 4 点模拟量输入 (EM AE04) | EM 8 点模拟量输入 (EM AE08) |
|------------|-----------------------|-----------------------|
| 上溢/下溢      | ✓                     | ✓                     |
| 24 V DC 低压 | ✓                     | ✓                     |

### EM AE04 和 EM AE08 接线电流变送器

接线电流变送器可用作 2 线制变送器和 4 线制变送器，如下图所示。

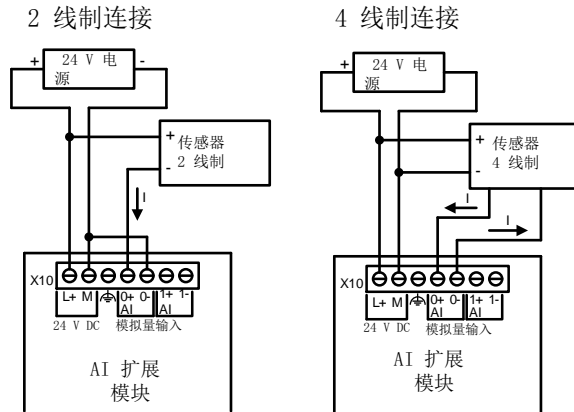

表格 A-98 EM AE04 4 点模拟量输入 (6ES7288-3AE04-0AA0) 和 EM AE08 8 点模拟量输入 (6ES7288-3AE08-0AA0) 的接线图

| EM AE04 4 点模拟量输入<br>(6ES7288-3AE04-0AA0)  | EM AE08 8 点模拟量输入<br>(6ES7288-3AE08-0AA0) |
|---|--|
|   |  |
| <p>注：连接器必须镀金。有关产品编号，请参见附录 F“备件和其它硬件”。</p> |  |

A.4 模拟量输入和输出扩展模块 (EM)

表格 A-99 EM AE04 4 点模拟量输入 (6ES7288-3AE04-0AA0) 的连接器的引脚位置

| 引脚 | X10 (镀金)   | X11 (镀金) |
|----|------------|----------|
| 1  | L+/24 V DC | 无连接      |
| 2  | M/24 V DC  | 无连接      |
| 3  | 功能性接地      | 无连接      |
| 4  | AI 0+      | AI 2+    |
| 5  | AI 0-      | AI 2-    |
| 6  | AI 1+      | AI 3+    |
| 7  | AI 1-      | AI 3-    |

表格 A-100 EM AE08 8 点模拟量输入 (6ES7288-3AE08-0AA0) 的连接器的引脚位置

| 引脚 | X10 (镀金)   | X11 (镀金) | X12 (镀金) | X13 (镀金) |
|----|------------|----------|----------|----------|
| 1  | L+/24 V DC | 无连接      | 无连接      | 无连接      |
| 2  | M/24 V DC  | 无连接      | 无连接      | 无连接      |
| 3  | 功能性接地      | 无连接      | 无连接      | 无连接      |
| 4  | AI 0+      | AI 2+    | AI 4+    | AI 6+    |
| 5  | AI 0-      | AI 2-    | AI 4-    | AI 6-    |
| 6  | AI 1+      | AI 3+    | AI 5+    | AI 7+    |
| 7  | AI 1-      | AI 3-    | AI 5-    | AI 7-    |

A.4.2 EM AQ02 和 EM AQ04 模拟量输出模块规范

表格 A-101 常规规范

| 技术数据              | EM 2 点模拟量输出 (EM AQ02) | EM 4 点模拟量输出 (EM AQ04) |
|-------------------|-----------------------|-----------------------|
| 订货号               | 6ES7288-3AQ02-0AA0    | 6ES7288-3AQ04-0AA0    |
| 尺寸 W x H x D (mm) | 45 x 100 x 81         | 45 x 100 x 81         |
| 重量                | 147.1 g               | 170.5 g               |
| 功耗                | 1.5 W (无负载)           | 2.1 W (无负载)           |
| 电流消耗 (SM 总线)      | 60 mA                 | 60 mA                 |



| 技术数据           | EM 2 点模拟量输出 (EM AQ02)   | EM 4 点模拟量输出 (EM AQ04)    |
|----------------|-------------------------|--------------------------|
| 电流消耗 (24 V DC) | 50 mA (无负载)             | 75 mA (无负载)              |
|                | 90 mA (每个通道存在 20 mA 负载) | 155 mA (每个通道存在 20 mA 负载) |

表格 A-102 模拟量输出

| 技术数据                   | EM 2 点模拟量输出 (EM AQ02)   | EM 4 点模拟量输出 (EM AQ04)   |
|------------------------|---|---|
| 输出点数                   | 2   | 4   |
| 类型                     | 电压或电流   | 电压或电流   |
| 范围                     | $\pm 10\text{ V}$ 或 0 到 20 mA   | $\pm 10\text{ V}$ 或 0 到 20 mA   |
| 分辨率                    | 电压模式: 11 位 + 符号位<br>电流模式: 11 位  | 电压模式: 11 位 + 符号位<br>电流模式: 11 位  |
| 满量程范围 (数据字)            | 电压: -27,648 到 27,648<br>电流: 0 到 27,648  | 电压: -27,648 到 27,648<br>电流: 0 到 27,648<br>(请参见电压和电流的输出范围 (页 986)。)  |
| 精度 (25 °C/-20 到 60 °C) | 满量程的 $\pm 0.5\%/ \pm 1.0\%$   | 满量程的 $\pm 0.5\%/ \pm 1.0\%$   |
| 稳定时间 (新值的 95%)         | 电压: 300 $\mu\text{s}$ (R), 750 $\mu\text{s}$ (1 $\mu\text{F}$ )<br>电流: 600 $\mu\text{s}$ (1 mH), 2 ms (10 mH) | 电压: 300 $\mu\text{s}$ (R), 750 $\mu\text{s}$ (1 $\mu\text{F}$ )<br>电流: 600 $\mu\text{s}$ (1 mH), 2 ms (10 mH) |
| 负载阻抗                   | 电压: $\geq 1000\ \Omega$<br>电流: $\leq 500\ \Omega$   | 电压: $\geq 1000\ \Omega$<br>电流: $\leq 600\ \Omega$   |
| STOP 模式下的输出行为          | 上一个值或替换值 (默认值为 0)   | 上一个值或替换值 (默认值为 0)   |
| 隔离 (现场侧与逻辑侧)           | 无   | 无   |
| 电缆长度 (最大值), 以米为单位      | 100 m 屏蔽双绞线   | 100 m 屏蔽双绞线   |

表格 A-103 诊断

| 技术数据          | EM 2 点模拟量输出 (EM AQ02) | EM 4 点模拟量输出 (EM AQ04) |
|---------------|-----------------------|-----------------------|
| 上溢/下溢         | ✓                     | ✓                     |
| 对地短路 (仅限电压模式) | ✓                     | ✓                     |
| 断路 (仅限电流模式)   | ✓                     | ✓                     |
| 24 V DC 低压    | ✓                     | ✓                     |

A.4 模拟量输入和输出扩展模块 (EM)

表格 A-104 EM AQ02 2 点模拟量输出 (6ES7288-3AQ02-0AA0) 和 EM AQ04 4 点模拟量输出 (6ES7288-3AQ04-0AA0) 的接线图

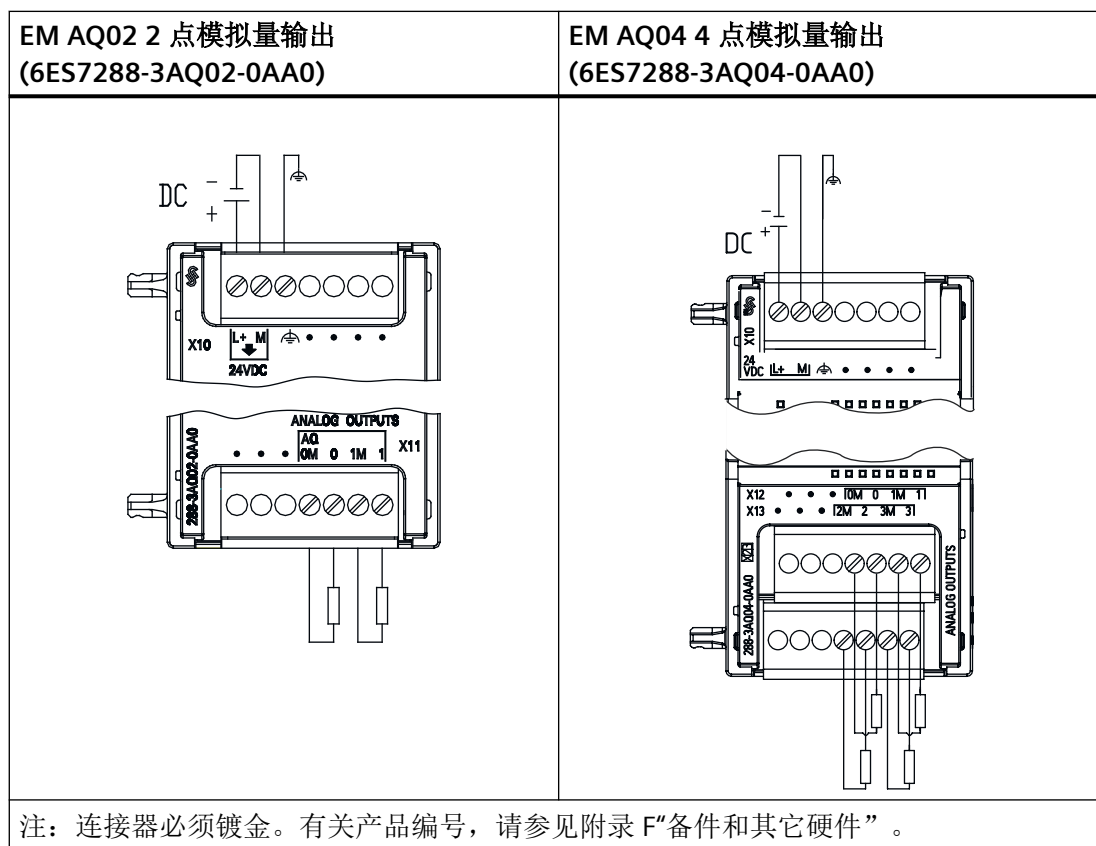

表格 A-105 EM AQ02 2 点模拟量输出 (6ES7288-3AQ02-0AA0) 的连接器引脚位置

| 引脚 | X10 (镀金)   | X11 (镀金) |
|----|------------|----------|
| 1  | L+/24 V DC | 无连接      |
| 2  | M/24 V DC  | 无连接      |
| 3  | 功能性接地      | 无连接      |
| 4  | 无连接        | AQ 0M    |
| 5  | 无连接        | AQ 0     |
| 6  | 无连接        | AQ 1M    |
| 7  | 无连接        | AQ 1     |

表格 A-106 EM AQ04 4 点模拟量输出 (6ES7288-3AQ04-0AA0) 的连接器引脚位置

| 引脚 | X10 (镀金)   | X11 (镀金) | X12 (镀金) | X13 (镀金) |
|----|------------|----------|----------|----------|
| 1  | L+/24 V DC | 无连接      | 无连接      | 无连接      |
| 2  | M/24 V DC  | 无连接      | 无连接      | 无连接      |
| 3  | 功能性接地      | 无连接      | 无连接      | 无连接      |
| 4  | 无连接        | 无连接      | AQ 0M    | AQ 2M    |
| 5  | 无连接        | 无连接      | AQ 0     | AQ 2     |
| 6  | 无连接        | 无连接      | AQ 1M    | AQ 3M    |
| 7  | 无连接        | 无连接      | AQ 1     | AQ 3     |

### A.4.3 EM AM03 和 EM AM06 模拟量输入/输出模块规范

表格 A-107 常规规范

| 技术数据              | EM 2 点模拟量输入/1 点模拟量输出 (AM03) | EM 4 点模拟量输入/2 点模拟量输出 (AM06) |
|-------------------|-----------------------------|-----------------------------|
| 订货号               | 6ES7288-3AM03-0AA0          | 6ES7288-3AM06-0AA0          |
| 尺寸 W x H x D (mm) | 45 x 100 x 81               | 45 x 100 x 81               |
| 重量                | 172 g                       | 173.4 g                     |
| 功耗                | 1.1 W (无负载)                 | 2.0 W (无负载)                 |
| 电流消耗 (SM 总线)      | 60 mA                       | 80 mA                       |
| 电流消耗 (24 V DC)    | 30 mA (无负载)                 | 60 mA (无负载)                 |
|                   | 50 mA (每个通道存在 20 mA 负载)     | 100 mA (每个通道存在 20 mA 负载)    |

表格 A-108 模拟量输入

| 型号   | EM 2 点模拟量输入/1 点模拟量输出 (AM03) | EM 4 点模拟量输入/2 点模拟量输出 (AM06) |
|------|-----------------------------|-----------------------------|
| 输入点数 | 2                           | 4                           |
| 类型   | 电压或电流 (差动)：可 2 个选为一组        | 电压或电流 (差动)：可 2 个选为一组        |

A.4 模拟量输入和输出扩展模块 (EM)

| 型号                     | EM 2 点模拟量输入/1 点模拟量输出 (AM03)   | EM 4 点模拟量输入/2 点模拟量输出 (AM06)   |
|------------------------|---|---|
| 范围                     | ±10 V、±5 V、±2.5 V 或 0 到 20 mA   | ±10 V、±5 V、±2.5 V 或 0 到 20 mA   |
| 满量程范围 (数据字)            | -27,648 到 27,648  | -27,648 到 27,648  |
| 过冲/下冲范围 (数据字)          | 电压: 27,649 到 32,511/-27,649 到 -32,512<br>电流: 27,649 到 32,511/-4,864 到 0       | 电压: 27,649 到 32,511/-27,649 到 -32,512<br>电流: 27,649 到 32,511/-4,864 到 0       |
| 上溢/下溢 (数据字)            | 电压: 32,512 到 32,767/-32,513 到 -32,768<br>电流: 32,512 到 32,767/-4,865 到 -32,768 | 电压: 32,512 到 32,767/-32,513 到 -32,768<br>电流: 32,512 到 32,767/-4,865 到 -32,768 |
| 分辨率                    | 电压模式: 12 位 + 符号<br>电流模式: 12 位   | 电压模式: 12 位 + 符号<br>电流模式: 12 位   |
| 最大耐压/耐流                | ±35 V/±40 mA  | ±35 V/±40 mA  |
| 平滑化                    | 无、弱、中或强   | 无、弱、中或强   |
| 噪声抑制                   | 400、60、50 或 10 Hz   | 400、60、50 或 10 Hz   |
| 输入阻抗                   | ≥1 M Ω (电压) /290 Ω (电流)   | ≥1 M Ω (电压) /290 Ω (电流)   |
| 隔离 (现场侧与逻辑侧)           | 无   | 无   |
| 精度 (25 °C/-20 到 60 °C) | 电压模式: 满量程的 ±0.1%/±0.2%<br>电流模式: 满量程的 ±0.2%/±0.3%                              | 电压模式: 满量程的 ±0.1%/±0.2%<br>电流模式: 满量程的 ±0.2%/±0.3%                              |
| 模数转换时间                 | 625 μs (400 Hz 抑制)  | 625 μs (400 Hz 抑制)  |
| 共模抑制                   | 40 dB, DC 到 60 Hz   | 40 dB, DC 到 60 Hz   |
| 工作信号范围                 | 信号加共模电压必须小于 +12 V 且大于 -12 V   | 信号加共模电压必须小于 +12 V 且大于 -12 V   |
| 电缆长度 (最大值), 以米为单位      | 100 m 屏蔽双绞线   | 100 m 屏蔽双绞线   |

表格 A-109 模拟量输出

| 技术数据 | EM 2 点模拟量输入/1 点模拟量输出 (AM03) | EM 4 点模拟量输入/2 点模拟量输出 (AM06) |
|------|-----------------------------|-----------------------------|
| 输出点数 | 1                           | 2                           |
| 类型   | 电压或电流                       | 电压或电流                       |
| 范围   | ±10 V 或 0 到 20 mA           | ±10 V 或 0 到 20 mA           |

| 技术数据                  | EM 2 点模拟量输入/1 点模拟量输出 (AM03)   | EM 4 点模拟量输入/2 点模拟量输出 (AM06)   |
|-----------------------|---|---|
| 分辨率                   | 电压模式：11 位 + 符号<br>电流模式：11 位   | 电压模式：11 位 + 符号<br>电流模式：11 位   |
| 满量程范围（数据字）            | 电压：-27,648 到 27,648<br>电流：0 到 27,648  | 电压：-27,648 到 27,648<br>电流：0 到 27,648  |
| 精度（25 °C/-20 到 60 °C） | 满量程的 $\pm 0.5\%/\pm 1.0\%$  | 满量程的 $\pm 0.5\%/\pm 1.0\%$  |
| 稳定时间（新值的 95%）         | 电压：300 $\mu\text{s}$ (R), 750 $\mu\text{s}$ (1 $\mu\text{F}$ )<br>电流：600 $\mu\text{s}$ (1 mH), 2 ms (10 mH) | 电压：300 $\mu\text{s}$ (R), 750 $\mu\text{s}$ (1 $\mu\text{F}$ )<br>电流：600 $\mu\text{s}$ (1 mH), 2 ms (10 mH) |
| 负载阻抗                  | 电压： $\geq 1000 \Omega$<br>电流： $\leq 500 \Omega$   | 电压： $\geq 1000 \Omega$<br>电流： $\leq 500 \Omega$   |
| STOP 模式下的输出行为         | 上一个值或替换值（默认值为 0）  | 上一个值或替换值（默认值为 0）  |
| 隔离（现场侧与逻辑侧）           | 无   | 无   |
| 电缆长度（最大值），以米为单位       | 100 m 屏蔽双绞线   | 100 m 屏蔽双绞线   |

表格 A-110 诊断

| 型号           | EM 2 点模拟量输入/1 点模拟量输出 (AM03) | EM 4 点模拟量输入/2 点模拟量输出 (AM06) |
|--------------|-----------------------------|-----------------------------|
| 上溢/下溢        | ✓                           | ✓                           |
| 对地短路（仅限电压模式） | ✓                           | ✓                           |
| 断路（仅限电流模式）   | ✓                           | ✓                           |
| 24 V DC 低压   | ✓                           | ✓                           |

A.4 模拟量输入和输出扩展模块 (EM)

EM AM03 接线电流变送器

接线电流变送器可用作 2 线制变送器和 4 线制变送器，如下图所示。

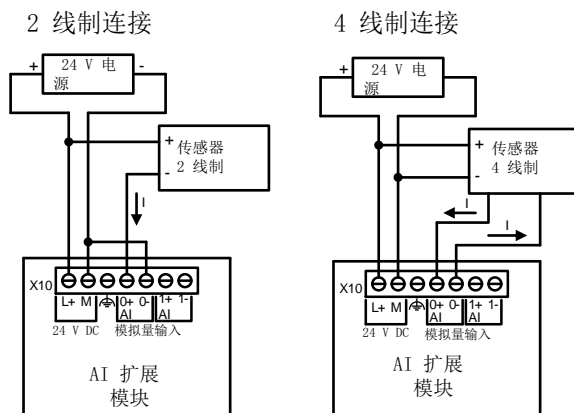

表格 A-111 EM AM03 2 点模拟量输入/1 点模拟量输出 (6ES7288-3AM03-0AA) 和 EM AM06 4 点模拟量输入/2 点模拟量输出 (6ES7288-3AM06-0AA0) 的接线图

| EM AM03 2 点模拟量输入/1 点模拟量输出<br>(6ES7288-3AM03-0AA) | EM AM06 4 点模拟量输入/2 点模拟量输出<br>(6ES7288-3AM06-0AA0) |
|--|---|
|  |   |
| <p>注：连接器必须镀金。有关产品编号，请参见附录 F“备件和其它硬件”。</p>        |   |

表格 A-112 AM03 2 点模拟量输入/1 点模拟量输出 (6ES7288-3AM03-0AA0) 的连接器的引脚位置

| 引脚 | X10 (镀金)   | X11 (镀金) | X12 (镀金) |
|----|------------|----------|----------|
| 1  | L+/24 V DC | 无连接      | 无连接      |
| 2  | M/24 V DC  | 无连接      | 无连接      |
| 3  | 功能性接地      | 无连接      | 无连接      |
| 4  | 无连接        | AI 0+    | 无连接      |
| 5  | 无连接        | AI 0-    | 无连接      |
| 6  | 无连接        | AI 1+    | AQ 0M    |
| 7  | 无连接        | AI 1-    | AQ 0     |

表格 A-113 AM06 4 点模拟量输入/2 点模拟量输出 (6ES7288-3AM06-0AA0) 的连接器的引脚位置

| 引脚 | X10 (镀金)   | X11 (镀金) | X12 (镀金) |
|----|------------|----------|----------|
| 1  | L+/24 V DC | 无连接      | 无连接      |
| 2  | M/24 V DC  | 无连接      | 无连接      |
| 3  | 功能性接地      | 无连接      | 无连接      |
| 4  | AI 0+      | AI 2+    | AQ 0M    |
| 5  | AI 0-      | AI 2-    | AQ 0     |
| 6  | AI 1+      | A1 3+    | AQ 1M    |
| 7  | AI 1-      | A1 3-    | AQ 1     |

#### A.4.4 模拟量输入的阶跃响应

表格 A-114 阶跃响应 (ms), 0 到满量程 (在 95% 处测得)

| 平滑化选项 (采样平均)       | 噪声消减/抑制频率 (积分时间选项) |                 |               |                |
|--------------------|--------------------|-----------------|---------------|----------------|
|                    | 400 Hz (2.5 ms)    | 60 Hz (16.6 ms) | 50 Hz (20 ms) | 10 Hz (100 ms) |
| 无 (1 个周期): 不求平均值   | 4 ms               | 18 ms           | 22 ms         | 100 ms         |
| 弱 (4 个周期): 4 次采样   | 9 ms               | 52 ms           | 63 ms         | 320 ms         |
| 中 (16 个周期): 16 次采样 | 32 ms              | 203 ms          | 241 ms        | 1200 ms        |

## A.4 模拟量输入和输出扩展模块 (EM)

| 平滑化选项 (采样平均)        | 噪声消减/抑制频率 (积分时间选项) |                 |               |                |
|---------------------|--------------------|-----------------|---------------|----------------|
|                     | 400 Hz (2.5 ms)    | 60 Hz (16.6 ms) | 50 Hz (20 ms) | 10 Hz (100 ms) |
| 强 (32 个周期) : 32 次采样 | 61 ms              | 400 ms          | 483 ms        | 2410 ms        |
| 采样时间                |                    |                 |               |                |
| • 4 AI x 13 位       | • 0.625 ms         | • 4.17 ms       | • 5 ms        | • 25 ms        |
| • 8 AI x 13 位       | • 1.25 ms          | • 4.17 ms       | • 5 ms        | • 25 ms        |

## A.4.5 模拟量输入的采样时间和更新时间

表格 A-115 采样时间和更新时间

| 抑制频率 (积分时间)     | 采样时间   | 所有通道的模块更新时间 |          |
|-----------------|--|-------------|----------|
|                 |  | 4 通道 SM     | 8 通道 SM  |
| 400 Hz (2.5 ms) | <ul style="list-style-type: none"> <li>4 通道 SM: 0.625 ms</li> <li>8 通道 SM: 1.250 ms</li> </ul> | 0.625 ms    | 1.250 ms |
| 60 Hz (16.6 ms) | 4.170 ms   | 4.17 ms     | 4.17 ms  |
| 50 Hz (20 ms)   | 5.000 ms   | 5 ms        | 5 ms     |
| 10 Hz (100 ms)  | 25.000 ms  | 25 ms       | 25 ms    |

## A.4.6 模拟量输入的电压和电流测量范围 (SB 和 SM)

表格 A-116 模拟量输入的电压表示法 (SB 和 EM)

| 系统    |                   | 电压测量范围   |         |         |         |      |
|-------|-------------------|----------|---------|---------|---------|------|
| 十进制   | 十六进制              | ±10 V    | ±5 V    | ±2.5 V  | ±1.25 V |      |
| 32767 | 7FFF <sup>1</sup> | 11.851 V | 5.926 V | 2.963 V | 1.481 V | 上溢   |
| 32512 | 7F00              |          |         |         |         |      |
| 32511 | 7EFF              | 11.759 V | 5.879 V | 2.940 V | 1.470 V | 过冲范围 |
| 27649 | 6C01              |          |         |         |         |      |



| 系统     |      | 电压测量范围    |          |          |          |      |
|--------|------|-----------|----------|----------|----------|------|
| 十进制    | 十六进制 | ±10 V     | ±5 V     | ±2.5 V   | ±1.25 V  |      |
| 27648  | 6C00 | 10 V      | 5 V      | 2.5 V    | 1.250 V  | 额定范围 |
| 20736  | 5100 | 7.5 V     | 3.75 V   | 1.875 V  | 0.938 V  |      |
| 1      | 1    | 361.7 μV  | 180.8 μV | 90.4 μV  | 45.2 μV  |      |
| 0      | 0    | 0 V       | 0 V      | 0 V      | 0 V      |      |
| -1     | FFFF |           |          |          |          |      |
| -20736 | AF00 | -7.5 V    | -3.75 V  | -1.875 V | -0.938 V |      |
| -27648 | 9400 | -10 V     | -5 V     | -2.5 V   | -1.250 V |      |
| -27649 | 93FF |           |          |          |          | 下冲范围 |
| -32512 | 8100 | -11.759 V | -5.879 V | -2.940 V | -1.470 V |      |
| -32513 | 80FF |           |          |          |          | 下溢   |
| -32768 | 8000 | -11.851 V | -5.926 V | -2.963 V | -1.481 V |      |

<sup>1</sup> 返回 7FFF 可能由以下原因之一所致：上溢（如该表中所述）、有效值可用前（例如刚上电时）或者检测到断线时。

表格 A-117 模拟量输入的电流表示法 (SB 和 EM)

| 系统     |      | 电流测量范围       |      |
|--------|------|--------------|------|
| 十进制    | 十六进制 | 0 mA 到 20 mA |      |
| 32767  | 7FFF | 23.70 mA     | 上溢   |
| 32512  | 7F00 |              |      |
| 32511  | 7EFF | 23.52 mA     | 过冲范围 |
| 27649  | 6C01 |              |      |
| 27648  | 6C00 | 20 mA        |      |
| 20736  | 5100 | 15 mA        | 额定范围 |
| 1      | 1    | 723.4 nA     |      |
| 0      | 0    | 0 mA         |      |
| -1     | FFFF |              |      |
| -4864  | ED00 | -3.52 mA     | 下冲范围 |
| -4865  | ECFF |              |      |
| -32768 | 8000 |              |      |
|        |      |              | 下溢   |

A.4 模拟量输入和输出扩展模块 (EM)

A.4.7 模拟量输出的电压和电流测量范围 (SB 和 EM)

表格 A-118 模拟量输出的电压表示法 (SB 和 EM)

| 系统     |      | 电压输出范围    |      |      |
|--------|------|-----------|------|------|
| 十进制    | 十六进制 | ±10 V     |      |      |
| 32767  | 7FFF | 请参见注 1    | 上溢   |      |
| 32512  | 7F00 | 请参见注 1    |      |      |
| 32511  | 7EFF | 11.76 V   | 过冲范围 |      |
| 27649  | 6C01 |           |      |      |
| 27648  | 6C00 | 10 V      | 额定范围 |      |
| 20736  | 5100 | 7.5 V     |      |      |
| 1      | 1    | 361.7 μV  |      |      |
| 0      | 0    | 0 V       |      |      |
| -1     | FFFF | -361.7 μV |      |      |
| -20736 | AF00 | -7.5 V    |      |      |
| -27648 | 9400 | -10 V     |      |      |
| -27649 | 93FF |           |      | 下冲范围 |
| -32512 | 8100 | -11.76 V  |      |      |
| -32513 | 80FF | 请参见注 1    |      | 下溢   |
| -32768 | 8000 | 请参见注 1    |      |      |

<sup>1</sup> 在上溢或下溢情况下，模拟量输出将采用 STOP 模式的替代值。

表格 A-119 模拟量输出的电流表示法 (SB 和 EM)

| 系统    |      | 当前输出范围       |      |
|-------|------|--------------|------|
| 十进制   | 十六进制 | 0 mA 到 20 mA |      |
| 32767 | 7FFF | 请参见注 1       | 上溢   |
| 32512 | 7F00 | 请参见注 1       |      |
| 32511 | 7EFF | 23.52 mA     | 过冲范围 |
| 27649 | 6C01 |              |      |

| 系统     |      | 当前输出范围       |                  |
|--------|------|--------------|------------------|
| 十进制    | 十六进制 | 0 mA 到 20 mA |                  |
| 27648  | 6C00 | 20 mA        | 额定范围             |
| 20736  | 5100 | 15 mA        |                  |
| 1      | 1    | 723.4 nA     |                  |
| 0      | 0    | 0 mA         |                  |
| -1     | FFFF |              | 下冲范围             |
| -6912  | E500 |              |                  |
| -6913  | E4FF |              | 不可能。输出值限制在 0 mA。 |
| -32512 | 8100 |              |                  |
| -32513 | 80FF | 请参见注 1       | 下溢               |
| -32768 | 8000 | 请参见注 1       |                  |

<sup>1</sup> 在上溢或下溢情况下，模拟量输出将采用 STOP 模式的替代值。

## A.5 热电偶模块和 RTD 扩展模块 (EM)

### A.5.1 热电偶扩展模块 (EM)

#### A.5.1.1 EM AT04 热电偶规范

表格 A-120 常规规范

| 型号                          | EM AT04 AI 4 x 16 位 TC |
|-----------------------------|------------------------|
| 产品编号                        | 6ES7288-3AT04-0AA0     |
| 尺寸 W x H x D (mm)           | 45 x 100 x 81          |
| 重量                          | 125 g                  |
| 功耗                          | 1.5 W                  |
| 电流消耗 (SM 总线)                | 80 mA                  |
| 电流消耗 (24 V DC) <sup>1</sup> | 40 mA                  |

<sup>1</sup> 20.4 到 28.8 V DC (2 类受限制电源，或 PLC 提供的传感器电源)

## A.5 热电偶模块和RTD 扩展模块 (EM)

表格 A-121 模拟量输入

| 型号  |              | EM AT04 AI 4 x 16 位 TC                            |
|---|--------------|---|
| 输入点数  |              | 4   |
| 范围<br>额定范围（数据字）<br>过量程/欠量程（数据字）<br>上溢/下溢（数据字） |              | 请参见热电偶选型表。  |
| 分辨率   | 温度           | 0.1 °C/0.1 °F                                     |
|   | 电压           | 15 位 + 符号   |
| 最大耐压  |              | ± 35  |
| 噪声抑制  |              | 对于所选滤波器设置<br>(10 Hz、50 Hz、60 Hz 或 400 Hz) 为 85 dB |
| 共模抑制  |              | 120 VAC 时大于 120 dB                                |
| 阻抗  |              | ≥ 10 MΩ   |
| 隔离  | 现场侧与逻辑侧      | 500 V AC  |
|   | 现场侧与 24 V DC | 500 V AC  |
|   | 24 V DC 与逻辑侧 | 500 V AC  |
| 通道间隔离   |              | --  |
| 精度  |              | 请参见热电偶选型表。  |
| 可重复性  |              | ±0.05% FS   |
| 测量原理  |              | 积分型   |
| 模块更新时间  |              | 请参见滤波器选型表。  |
| 冷端误差  |              | ±1.5 °C   |
| 电缆长度（米）                                       |              | 至传感器最长 100 m                                      |
| 导线电阻  |              | 最大 100 Ω  |

表格 A-122 诊断

| 型号                      | EM AT04 AI 4 x 16 位 TC |
|-------------------------|------------------------|
| 上溢/下溢 <sup>1</sup>      | √                      |
| 断线（仅限电流模式） <sup>2</sup> | √                      |
| 24 V DC 低压 <sup>1</sup> | √                      |

<sup>1</sup> 上溢、下溢和低压诊断报警信息将以模拟数据值的形式报告，即使在模块组态中禁用这些报警也会如此。

<sup>2</sup> 如果断线报警已禁用，但传感器接线存在开路情况，则模块可能会报告随机值。

EM AT04 热电偶 (TC) 模拟量扩展模块可测量连接到模块输入的电压值。温度测量类型可以是“热电偶”或“电压”类型。

- “热电偶”：将度数乘 10 得到该值（例如，25.3 度将报告为十进制数 253）。
- “电压”：额定范围的满量程值将是十进制数 27648。

表格 A-123 EM AT04 热电偶 4 点 16 位 (6ES7288-3AT04-0AA0) 接线图

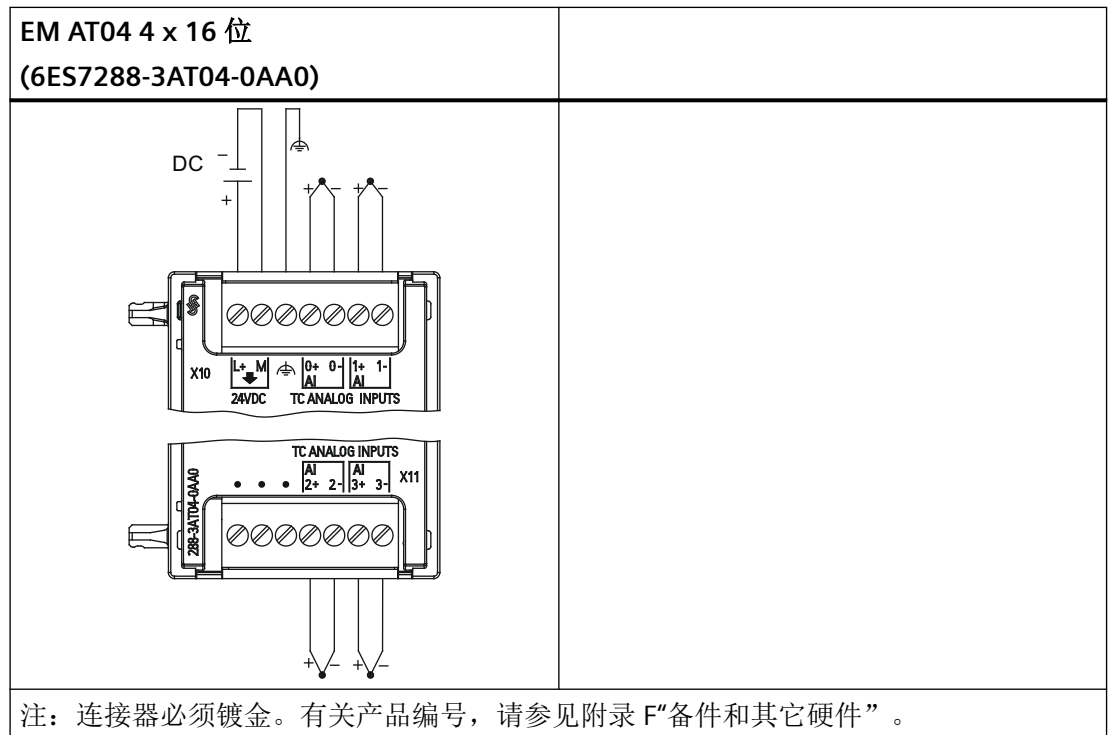

A.5 热电偶模块和RTD 扩展模块 (EM)

表格 A-124 EM AT04 4 点 16 位 (6ES7288-3AT04-0AA0) 的连接器的引脚位置

| 引脚 | X10 (镀金)   | X11 (镀金) |
|----|------------|----------|
| 1  | L+/24 V DC | 无连接      |
| 2  | M/24 V DC  | 无连接      |
| 3  | 功能性接地      | 无连接      |
| 4  | AI 0+/TC   | AI 2+/TC |
| 5  | AI 0-/TC   | AI 2-/TC |
| 6  | AI 1+/TC   | AI 3+/TC |
| 7  | AI 1-/TC   | AI 3-/TC |

**说明**

应将未使用的模拟量输入短路。

可以取消激活热电偶的未使用通道。如果取消激活未使用的通道，不会出现任何错误。

两种不同的金属彼此之间存在电气连接时，便会形成热电偶。热电偶产生的电压与结点温度成正比。电压很小；一微伏能表示很多度。测量热电偶产生的电压，对额外的结点进行补偿，然后将测量结果线性化，这些是使用热电偶测量温度的基础。

将热电偶连接到 EM AT04 热电偶模块时，需将两条不同的金属线连接至模块的信号连接器上。这两条不同的金属线互相连接的位置即形成了传感器热电偶。

在这两条不同的金属线与信号连接器相连的位置，构成了另外二个热电偶。连接器温度会引起一定的电压，该电压将添加到传感器热电偶产生的电压中。如果不对该电压进行修正，结果报告的温度将偏离传感器温度。

冷端补偿便是用于对连接器热电偶进行补偿。热电偶表是基于参比端温度（通常是零摄氏度）得来的。冷端补偿用于将连接器温度修正为零摄氏度。冷端补偿可消除连接器热电偶增加的电压。模块的温度在内部测量，然后转换为数值并添加到传感器换算中。之后是使用热电偶表对修正后的传感器换算值进行线性化。

为使冷端补偿取得最佳效果，必须将热电偶模块安装在温度稳定的环境中。符合模块规范的模块环境温度的缓慢变化（低于 0.1 °C/分钟）能够被正确补偿。穿过模块的空气流动也会引起冷端补偿误差。

如果需要更佳的冷端误差补偿效果，则可使用外部 iso 热端子块。热电偶模块可以使用 0 °C 基准值或 50 °C 基准值端子块。

下表显示了 EM AT04 热电偶扩展模块支持的各种热电偶的测量范围和精度：

表格 A-125 EM AT04 热电偶选型表

| 类型        | 低于范围最小值 <sup>1</sup> | 额定范围下限          | 额定范围上限        | 超出范围最大值 <sup>2</sup> | 25 °C 时的额定范围 <sup>3, 4</sup> 精度 | -20 °C 到 60 °C 时的额定范围 <sup>1, 2</sup> 精度 |
|-----------|----------------------|-----------------|---------------|----------------------|---------------------------------|--|
| J         | -210.0 °C            | -150.0 °C       | 1200.0 °C     | 1450.0 °C            | ±0.3 °C                         | ±0.6 °C                                  |
| K         | -270.0 °C            | -200.0 °C       | 1372.0 °C     | 1622.0 °C            | ±0.4 °C                         | ±1.0 °C                                  |
| T         | -270.0 °C            | -200.0 °C       | 400.0 °C      | 540.0 °C             | ±0.5 °C                         | ±1.0 °C                                  |
| E         | -270.0 °C            | -200.0 °C       | 1000.0 °C     | 1200.0 °C            | ±0.3 °C                         | ±0.6 °C                                  |
| R & S     | -50.0 °C             | 100.0 °C        | 1768.0 °C     | 2019.0 °C            | ±1.0 °C                         | ±2.5 °C                                  |
| B         | 0.0 °C               | 200.0 °C        | 800.0 °C      | --                   | ±2.0 °C                         | ±2.5 °C                                  |
|           | --                   | 800.0 °C        | 1820.0 °C     | 1820 °C              | ±1.0 °C                         | ±2.3 °C                                  |
| N         | -270.0 °C            | -200.0 °C       | 1300.0 °C     | 1550.0 °C            | ±1.0 °C                         | ±1.6 °C                                  |
| C         | 0.0 °C               | 100.0 °C        | 2315.0 °C     | 2500.0 °C            | ±0.7 °C                         | ±2.7 °C                                  |
| TXK/XK(L) | -200.0 °C            | -150.0 °C       | 800.0 °C      | 1050 °C              | ±0.6 °C                         | ±1.2 °C                                  |
| 电压        | -32512               | -27648<br>-80mV | 27648<br>80mV | 32511                | ±0.05%                          | ±0.1%                                    |

- <sup>1</sup> “低于范围最小值” 以下的热电偶值报告为 -32768。
- <sup>2</sup> “超过范围最大值” 以上的热电偶值报告为 32767
- <sup>3</sup> 所有范围的内部冷端误差均为 ±1.5 °C。该误差已包括到本表的误差中。模块需要至少 30 分钟的预热时间才能满足该规范。
- <sup>4</sup> 若是暴露在 970 MHz 到 990 MHz 的无线电辐射频率下，EM AT04 AI 4 x 16 位 TC 的精度可能会有所下降。

## 说明

### 热电偶通道

热电偶扩展模块的每个通道均可使用不同型号的热电偶组态（可在模块组态期间在软件中选择）。

表格 A-126 EM AT04 热电偶的噪声消减和更新时间

| 抑制频率选择          | 积分时间               | 4 通道模块更新时间（秒） |
|-----------------|--------------------|---------------|
| 400 Hz (2.5 ms) | 10 ms <sup>1</sup> | 0.143         |
| 60 Hz (16.6 ms) | 16.67 ms           | 0.223         |

A.5 热电偶模块和RTD 扩展模块 (EM)

| 抑制频率选择         | 积分时间   | 4 通道模块更新时间 (秒) |
|----------------|--------|----------------|
| 50 Hz (20 ms)  | 20 ms  | 0.263          |
| 10 Hz (100 ms) | 100 ms | 1.225          |

<sup>1</sup> 当选择 400 Hz 抑制时，为保证模块分辨率及精度，积分时间应当为 10 ms。同时，该选择也会抑制频率为 100 Hz 和 200 Hz 的噪声。

测量热电偶时建议使用 100 ms 的积分时间。使用更小的积分时间将增大温度读数的重复性误差。

**说明**

对模块上电后，模块将对模数转换器执行内部校准。在此期间，模块将报告每个通道的值为 32767，直到相应通道出现有效值为止。用户程序可能需要考虑这段初始化时间。由于模块的组态可能改变初始化时长，因此，应验证组态中模块的行为。如果需要，可以在用户程序中包含逻辑，以适应模块的初始化时间。

**J 型热电偶模拟值的表示**

J 型热电偶模拟值的表示如下表所示。

表格 A-127 J 型热电偶模拟值的表示

| 用 °C 表示的 J 型 | 功能单元   |      | 用 °F 表示的 J 型 | 功能单元   |      | 范围              |
|--------------|--------|------|--------------|--------|------|-----------------|
|              | 十进制    | 十六进制 |              | 十进制    | 十六进制 |                 |
| > 1450.0     | 32767  | 7FFF | > 2642.0     | 32767  | 7FFF | 溢出              |
| 1450.0       | 14500  | 38A4 | 2642.0       | 26420  | 6734 | 超出上限            |
| :            | :      | :    | :            | :      | :    |                 |
| 1200.1       | 12001  | 2EE1 | 2192.2       | 21922  | 55A2 | 额定范围            |
| 1200.0       | 12000  | 2EE0 | 2192.0       | 21920  | 55A0 |                 |
| :            | :      | :    | :            | :      | :    |                 |
| -150.0       | -1500  | FA24 | -238.0       | -2380  | F6B4 | 超出下限            |
| -150.1       | -1501  | FA23 | -238.2       | -2382  | F6B2 |                 |
| :            | :      | :    | :            | :      | :    |                 |
| -210.0       | -2100  | F7CC | -346.0       | -3460  | F27C | 下溢 <sup>1</sup> |
| < -210.0     | -32768 | 8000 | < -346.0     | -32768 | 8000 |                 |

<sup>1</sup> 如果发生接线错误（例如极性接反或输入开路），或者传感器在负测量范围内出现故障（例如，热电偶类型错误），可能会导致热电偶模块信号超出下限。



## A.5.2 RTD 扩展模块 (EM)

## EM RTD 规范

表格 A-128 常规规范

| 技术数据                        | EM 2 点 16 位 RTD (EM AR02) | EM RTD 4 x 16 位 (EM AR04) |
|-----------------------------|---------------------------|---------------------------|
| 产品编号                        | 6ES7288-3AR02-0AA0        | 6ES7288-3AR04-0AA0        |
| 尺寸 W x H x D (mm)           | 45 x 100 x 81             | 45 x 100 x 81             |
| 重量                          | 148.7 g                   | 150 g                     |
| 功耗                          | 1.5 W                     | 1.5 W                     |
| 电流消耗 (SM 总线)                | 80 mA                     | 80 mA                     |
| 电流消耗 (24 V DC) <sup>1</sup> | 40 mA                     | 40 mA                     |

表格 A-129 模拟量输入

| 技术数据   | EM 2 点 16 位 RTD (EM AR02)        | EM RTD 4 x 16 位 (EM AR04)        |
|--|----------------------------------|----------------------------------|
| 输入点数   | 2                                | 4                                |
| 类型   | 模块参考 RTD 和 $\Omega$              | 模块参考 RTD 和 $\Omega$              |
| 范围<br>额定范围 (数据字)<br>过冲/下冲范围 (数据字)<br>上溢/下溢 (数据字) | 请参见 RTD 传感器选型表                   | 请参见 RTD 传感器选型表。                  |
| 分辨率  | 温度                               | 0.1 °C/0.1 °F                    |
|  | 电阻                               | 15 位 + 符号位                       |
| 最大耐压   | $\pm 35$ V                       | $\pm 35$ V                       |
| 噪声抑制   | 85 dB (10 Hz/50 Hz/60 Hz/400 Hz) | 85 dB (10 Hz/50 Hz/60 Hz/400 Hz) |
| 共模抑制   | > 120 dB                         | >120 dB                          |
| 阻抗   | $\geq 10$ M $\Omega$             | $\geq 10$ M $\Omega$             |

A.5 热电偶模块和 RTD 扩展模块 (EM)

| 技术数据            |              | EM 2 点 16 位 RTD (EM AR02) | EM RTD 4 x 16 位 (EM AR04) |
|-----------------|--------------|---------------------------|---------------------------|
| 隔离              | 现场侧与逻辑侧      | 500 V AC                  | 500 V AC                  |
|                 | 现场侧与 24 V DC | 500 V AC                  | 500 V AC                  |
|                 | 24 V DC 与逻辑侧 | 500 V AC                  | 500 V AC                  |
| 通道间隔离           |              | 0                         | 0                         |
| 精度              |              | 请参见 RTD 传感器选型表            | 请参见 RTD 传感器选型表。           |
| 可重复性            |              | ±0.05% FS                 | ±0.05% FS                 |
| 最大传感器功耗         |              | 0.5 m W                   | 0.5 m W                   |
| 测量原理            |              | Sigma-delta               | Sigma-delta               |
| 模块更新时间          |              | 请参见降噪选项表                  | 请参见降噪选项表                  |
| 电缆长度（最大值），以米为单位 |              | 至传感器最长 100 m              | 至传感器最长 100 m              |
| 导线电阻（最大）        | 10 Ω RTD 除外  | 20 Ω                      | 20 Ω                      |
|                 | 10 Ω RTD     | 2.7 Ω                     | 2.7 Ω                     |

表格 A-130 诊断

| 技术数据                    | EM 2 点 16 位 RTD (EM AR02) | EM RTD 4 x 16 位 (EM AR04) |
|-------------------------|---------------------------|---------------------------|
| 上溢/下溢 <sup>1,2</sup>    | 有                         | 有                         |
| 断线 <sup>3</sup>         | 有                         | 有                         |
| 24 V DC 低压 <sup>1</sup> | 有                         | 有                         |

<sup>1</sup> 上溢、下溢和低压诊断报警信息将以模拟数据值的形式报告，即使在模块组态中禁用这些报警也会如此。

<sup>2</sup> 对于电阻范围，始终会禁用下溢检测。

<sup>3</sup> 如果断线报警已禁用，但传感器接线存在开路情况，则模块可能会报告随机值。

EM RTD 模拟量扩展模块可测量连接至模块输入的电阻的值。测量类型可选为“电阻”型或“热电阻”型。

- “电阻”：额定范围的满量程值将是十进制数 27648。
- “热电阻”：将度数乘 10 得到该值（例如，25.3 度将报告为十进制数 253）。

EM RTD 模块支持采用 2 线制、3 线制和 4 线制方式连接到传感器电阻进行测量。

表格 A-131 RTD 扩展模块支持的不同传感器的范围和精度

| 温度系数                                      | RTD 类型     | 低于范围最小值 <sup>1</sup> | 额定范围下限    | 额定范围上限    | 超出范围最大值 <sup>2</sup> | 25 °C 时的额定范围精度 | -20 °C 到 60 °C 时的额定范围精度 |
|---|------------|----------------------|-----------|-----------|----------------------|----------------|-------------------------|
| Pt 0.003850<br>ITS90<br>DIN EN 60751      | Pt 10      | -243.0 °C            | -200.0 °C | 850.0 °C  | 1000.0 °C            | ±1.0 °C        | ±2.0 °C                 |
|   | Pt 50      | -243.0 °C            | -200.0 °C | 850.0 °C  | 1000.0 °C            | ±0.5 °C        | ±1.0 °C                 |
|   | Pt 100     |                      |           |           |                      |                |                         |
|   | Pt 200     |                      |           |           |                      |                |                         |
|   | Pt 500     |                      |           |           |                      |                |                         |
|   | Pt 1000    |                      |           |           |                      |                |                         |
| Pt 0.003902<br>Pt 0.003916<br>Pt 0.003920 | Pt 100     | -243.0 °C            | -200.0 °C | 850.0 °C  | 1000.0 °C            | ±0.5 °C        | ±1.0 °C                 |
|   | Pt 200     | -243.0 °C            | -200.0 °C | 850.0 °C  | 1000.0 °C            | ±0.5 °C        | ±1.0 °C                 |
|   | Pt 500     |                      |           |           |                      |                |                         |
|   | Pt 1000    |                      |           |           |                      |                |                         |
| Pt 0.003910                               | Pt 10      | -273.2 °C            | -240.0 °C | 1100.0 °C | 1295 °C              | ±1.0 °C        | ±2.0 °C                 |
|   | Pt 50      | -273.2 °C            | -240.0 °C | 1100.0 °C | 1295 °C              | ±0.8 °C        | ±1.6 °C                 |
|   | Pt 100     |                      |           |           |                      |                |                         |
|   | Pt 500     |                      |           |           |                      |                |                         |
| Ni 0.006720<br>Ni 0.006180                | Ni 100     | -105.0 °C            | -60.0 °C  | 250.0 °C  | 295.0 °C             | ±0.5 °C        | ±1.0 °C                 |
|   | Ni 120     |                      |           |           |                      |                |                         |
|   | Ni 200     |                      |           |           |                      |                |                         |
|   | Ni 500     |                      |           |           |                      |                |                         |
|   | Ni 1000    |                      |           |           |                      |                |                         |
| LG-Ni 0.005000                            | LG-Ni 1000 | -105.0 °C            | -60.0 °C  | 250.0 °C  | 295.0 °C             | ±0.5 °C        | ±1.0 °C                 |
| Ni 0.006170                               | Ni 100     | -105.0 °C            | -60.0 °C  | 180.0 °C  | 212.4 °C             | ±0.5 °C        | ±1.0 °C                 |
| Cu 0.004270                               | Cu 10      | -240.0 °C            | -200.0 °C | 260.0 °C  | 312.0 °C             | ±1.0 °C        | ±2.0 °C                 |
| Cu 0.004260                               | Cu 10      | -60.0 °C             | -50.0 °C  | 200.0 °C  | 240.0 °C             | ±1.0 °C        | ±2.0 °C                 |
|   | Cu 50      | -60.0 °C             | -50.0 °C  | 200.0 °C  | 240.0 °C             | ±0.6 °C        | ±1.2 °C                 |
|   | Cu 100     |                      |           |           |                      |                |                         |
| Cu 0.004280                               | Cu 10      | -240.0 °C            | -200.0 °C | 200.0 °C  | 240.0 °C             | ±1.0 °C        | ±2.0 °C                 |
|   | Cu 50      | -240.0 °C            | -200.0 °C | 200.0 °C  | 240.0 °C             | ±0.7 °C        | ±1.4 °C                 |
|   | Cu 100     |                      |           |           |                      |                |                         |

A.5 热电偶模块和 RTD 扩展模块 (EM)

<sup>1</sup> “低于范围最小值” 以下的 RTD 值报告为 -32768。

<sup>2</sup> 超出范围最大值以上的 RTD 值报告为 +32767。

表格 A-132 电阻

| 范围     | 低于范围最小值 | 额定范围下限  | 额定范围上限         | 超出范围最大值 <sup>1</sup> | 25 °C 时的额定范围精度 | -20 °C 到 60 °C 时的额定范围精度 |
|--------|---------|---------|----------------|----------------------|----------------|-------------------------|
| 48 Ω   | 不适用     | 0 (0 Ω) | 27648 (48 Ω)   | 56.4384 Ω            | ±0.05%         | ±0.1%                   |
| 150 Ω  | 不适用     | 0 (0 Ω) | 27648 (150 Ω)  | 176.383 Ω            | ±0.05%         | ±0.1%                   |
| 300 Ω  | 不适用     | 0 (0 Ω) | 27648 (300 Ω)  | 352.767 Ω            | ±0.05%         | ±0.1%                   |
| 600 Ω  | 不适用     | 0 (0 Ω) | 27648 (600 Ω)  | 705.534 Ω            | ±0.05%         | ±0.1%                   |
| 3000 Ω | 不适用     | 0 (0 Ω) | 27648 (3000 Ω) | 3527.4 Ω             | ±0.05%         | ±0.1%                   |

<sup>1</sup> 超出范围最大值以上的电阻值报告为 +32767。

**说明**

对于没有连接传感器的激活通道，模块会报告 32767。如果还启用了开路检测，模块会使相应的红色 LED 闪烁。

对于其它值较低的电阻使用 600 Ω 和 3000 Ω RTD 范围时，误差可能增加到指定误差的两倍。若使用 4 线制连接，对于 48 Ω RTD 范围，将得到最高精度。

2 线模式的连接线电阻会导致传感器读数误差，因此无法保证精度。

表格 A-133 RTD 模块的噪声消减和更新时间

| 抑制频率选择          | 积分时间               | 更新时间 (秒)                     |
|-----------------|--------------------|------------------------------|
| 400 Hz (2.5 ms) | 10 ms <sup>1</sup> | 4/2 线制: 0.142<br>3 线制: 0.285 |
| 60 Hz (16.6 ms) | 16.67 ms           | 4/2 线制: 0.222<br>3 线制: 0.445 |

| 抑制频率选择         | 积分时间   | 更新时间 (秒)                     |
|----------------|--------|------------------------------|
| 50 Hz (20 ms)  | 20 ms  | 4/2 线制: 0.262<br>3 线制: .505  |
| 10 Hz (100 ms) | 100 ms | 4/2 线制: 1.222<br>3 线制: 2.445 |

- <sup>1</sup> 在选择 400 Hz 滤波器时，要维持模块的分辨率和精度，积分时间应为 10 ms。同时，该选择也会抑制频率为 100 Hz 和 200 Hz 的噪声。

### 说明

对模块上电后，模块将对模数转换器执行内部校准。在此期间，模块将报告每个通道的值为 32767，直到相应通道出现有效值为止。用户程序可能需要考虑这段初始化时间。由于模块的组态可能改变初始化时长，因此，应验证组态中模块的行为。如果需要，可以在用户程序中包含逻辑，以适应模块的初始化时间。

A.5 热电偶模块和RTD 扩展模块 (EM)

表格 A-134 EM AR02 RTD 2 点 16 位 (6ES7288-3AR02-0AA0) 和 EM AR04 RTD 4 点 16 位 (6ES7288-3AR04-0AA0) 的接线图

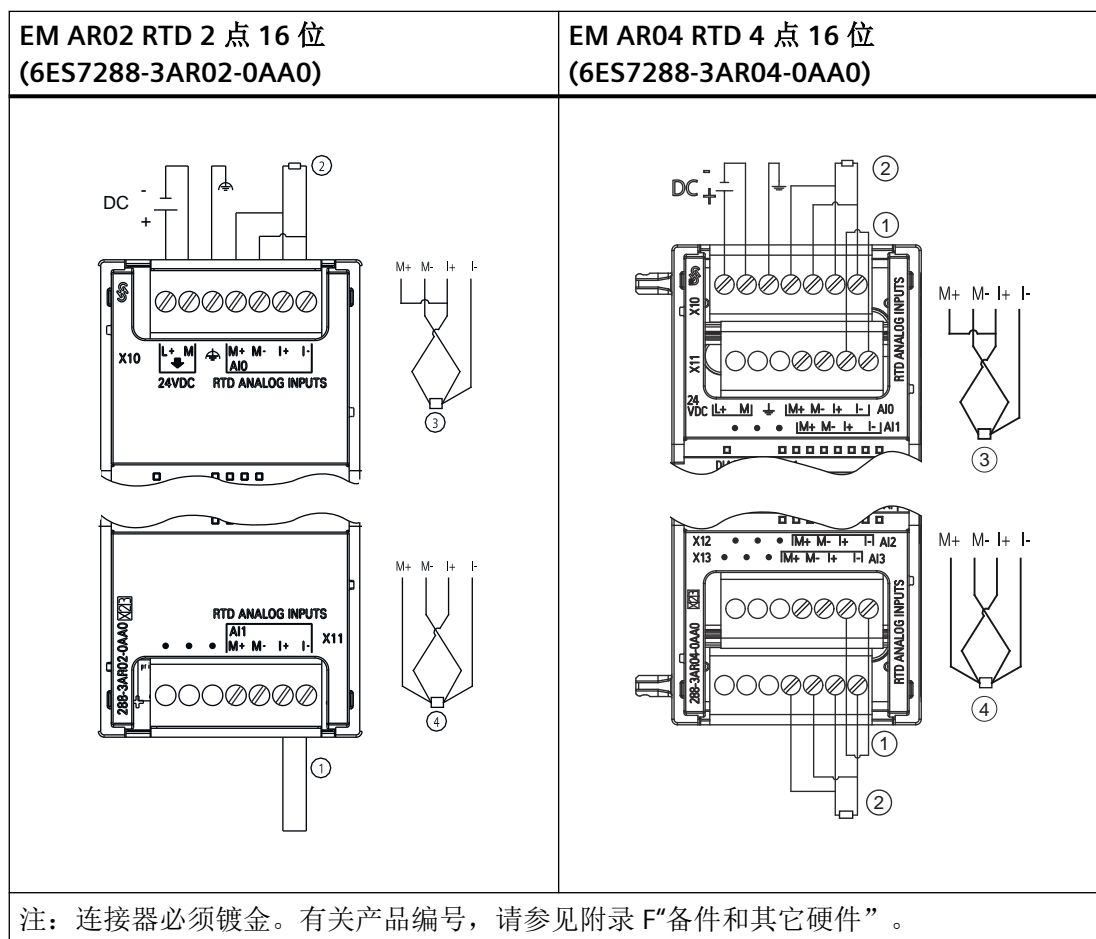

- ① 环接未使用的 RTD 输入
- ② 2 线制 RTD    ③ 3 线制 RTD    ④ 4 线制 RTD

注：连接器必须镀金。有关产品编号，请参见附录 F“备件和其它硬件”。

表格 A-135 EM AR02 RTD 2 点 16 位 (6ES7288-3AR02-0AA0) 的连接器引脚位置

| 引脚 | X10 (镀金)   | X11 (镀金) |
|----|------------|----------|
| 1  | L+/24 V DC | 无连接      |
| 2  | M/24 V DC  | 无连接      |
| 3  | 功能性接地      | 无连接      |

| 引脚 | X10 (镀金)    | X11 (镀金)    |
|----|-------------|-------------|
| 4  | AI 0 M+/RTD | AI 1 M+/RTD |
| 5  | AI 0 M-/RTD | AI 1 M-/RTD |
| 6  | AI 0 I+/RTD | AI 1 I+/RTD |
| 7  | AI 0 I-/RTD | AI 1 I-/RTD |

表格 A-136 EM AR04 RTD 4 点 16 位 (6ES7288-3AR04-0AA0) 的连接器引脚位置

| 引脚 | X10 (镀金)    | X11 (镀金)    | X12 (镀金)    | X13 (镀金)    |
|----|-------------|-------------|-------------|-------------|
| 1  | L+/24 V DC  | 无连接         | 无连接         | 无连接         |
| 2  | M/24 V DC   | 无连接         | 无连接         | 无连接         |
| 3  | 功能性接地       | 无连接         | 无连接         | 无连接         |
| 4  | AI 0 M+/RTD | AI 1 M+/RTD | AI 2 M+/RTD | AI 3 M+/RTD |
| 5  | AI 0 M-/RTD | AI 1 M-/RTD | AI 2 M-/RTD | AI 3 M-/RTD |
| 6  | AI 0 I+/RTD | AI 1 I+/RTD | AI 2 I+/RTD | AI 3 I+/RTD |
| 7  | AI 0 I-/RTD | AI 1 I-/RTD | AI 2 I-/RTD | AI 3 I-/RTD |

## A.6 数字信号板

### A.6.1 SB DT04 数字量输入/输出规范

表格 A-137 常规规范

| 技术数据              | SB 2 点数字量输入/2 点数字量输出 (DT04) |
|-------------------|-----------------------------|
| 产品编号              | 6ES7288-5DT04-0AA0          |
| 尺寸 W x H x D (mm) | 35 x 52.2 x 16              |
| 重量                | 18.1 g                      |
| 功耗                | 1.0 W                       |
| 电流消耗 (5 V DC)     | 50 mA                       |
| 电流消耗 (24 V DC)    | 所用的每点输入 4 mA                |

## A.6 数字信号板

表格 A-138 数字量输入

| 技术数据              | SB 2 点数字量输入/2 点数字量输出 (DT04)   |
|-------------------|---|
| 输入点数              | 2   |
| 类型                | 漏型 (IEC 1 类漏型)  |
| 额定电压              | 4 mA 时 24 V DC, 额定值   |
| 允许的连续电压           | 30 V DC, 最大值  |
| 浪涌电压              | 35 V DC, 持续 0.5 s   |
| 逻辑 1 信号 (最小)      | 2.5 mA 时 15 V DC  |
| 逻辑 0 信号 (最大)      | 1 mA 时 5 V DC   |
| 隔离 (现场侧与逻辑侧)      | 500 V AC, 持续 1 分钟   |
| 隔离组               | 1   |
| 滤波时间              | 每个通道上可单独选择:<br>μs: 0.2、0.4、0.8、1.6、3.2、6.4、12.8<br>ms: 0.2、0.4、0.8、1.6、3.2、6.4、12.8 |
| 同时接通的输入数          | 2   |
| 电缆长度 (最大值), 以米为单位 | 屏蔽: 500 m 正常输入<br>非屏蔽: 300 m 正常输入   |

表格 A-139 数字量输出

| 技术数据            | SB 2 点数字量输入/2 点数字量输出 (DT04) |
|-----------------|-----------------------------|
| 输出点数            | 2                           |
| 输出类型            | 固态 - MOSFET (源型)            |
| 电压范围            | 20.4 到 28.8 V DC            |
| 最大电流时的逻辑 1 信号   | 20 V DC 最小                  |
| 最大电流时的逻辑 0 信号   | 0.1 V DC 最大                 |
| 每点的额定电流 (最大)    | 0.5 A                       |
| 每个公共端的额定电流 (最大) | 1 A                         |
| 灯负载             | 5 W                         |
| 通态触点电阻          | 最大 0.6 Ω                    |



|                   |   |
|-------------------|---|
| 技术数据              | SB 2 点数字量输入/2 点数字量输出 (DT04)               |
| 每点的漏电流            | 最大 10 $\mu$ A                             |
| 浪涌电流              | 5 A, 最长持续 100 ms                          |
| 过载保护              | 无   |
| 隔离 (现场侧与逻辑侧)      | 500 V AC, 持续 1 分钟                         |
| 隔离组               | 1   |
| 电感钳位电压            | L+ - 48 V, 1 W 损耗                         |
| 开关延时              | 断开到接通最长为 2 $\mu$ s<br>接通到断开最长为 10 $\mu$ s |
| STOP 模式下的输出行为     | 上一个值或替换值 (默认值为 0)                         |
| 同时接通的输出数          | 2   |
| 电缆长度 (最大值), 以米为单位 | 屏蔽: 500 m 正常输入<br>非屏蔽: 150 m 正常输入         |

表格 A-140 SB DT04 2 点数字量输入/2 点数字量输出 (6ES7288-5DT04-0AA0) 的接线图

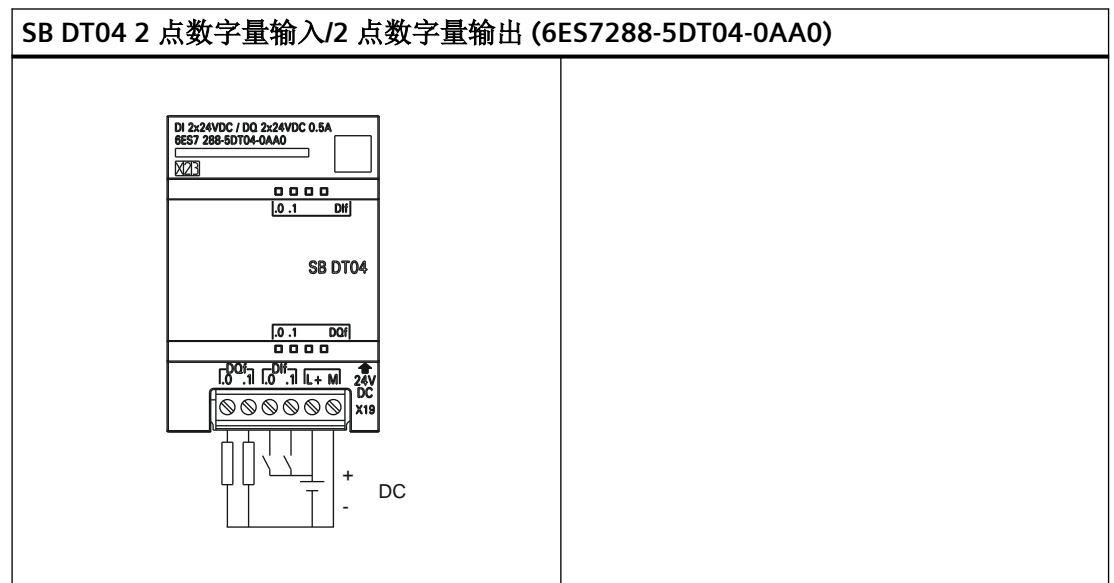

A.7 模拟信号板

表格 A-141 SB DT04 2 点数字量输入/2 点数字量输出 (6ES7288-5DT04-0AA0) 的连接器引脚位置

| 引脚 | X19          |
|----|--------------|
| 1  | DQ f.0       |
| 2  | DQ f.1       |
| 3  | DI f.0       |
| 4  | DI f.1       |
| 5  | L+ / 24 V DC |
| 6  | M / 24 V DC  |

A.7 模拟信号板

A.7.1 SB AE01 模拟量输入规范

表格 A-142 常规规范

| 技术数据              | SB 1 点模拟量输入 (SB AE01)  |
|-------------------|------------------------|
| 订货号               | 6ES7288-5AE01-0AA0     |
| 尺寸 W x H x D (mm) | 35 x 52.2 x 16         |
| 重量                | 20 g                   |
| 功耗                | 0.4 W                  |
| 电流消耗 (5 V DC)     | 50 mA (5 V 和 3.3 V 组合) |
| 电流消耗 (24 V DC)    | -                      |

表格 A-143 模拟量输入

| 技术数据 | SB 1 点模拟量输入 (SB AE01)         |
|------|-------------------------------|
| 输入点数 | 1                             |
| 类型   | 电压或电流 (差动)                    |
| 范围   | ±10 V、±5 V、±2.5 V 或 0 到 20 mA |

| 技术数据                   |   | SB 1 点模拟量输入 (SB AE01)                   |
|------------------------|---|---|
| 分辨率                    | 11 位 + 符号位 (电压模式)<br>11 位 (电流模式)  |   |
| 满量程范围 (数据字)            | -27,648 到 27,648  |   |
| 精度 (25 °C/-20 到 60 °C) | 电压模式: 满量程的 $\pm 0.3\%/\pm 0.6\%$<br>电压模式: 满量程的 $\pm 0.3\%/\pm 0.6\%$  |   |
| 过冲/下冲范围 (数据字)          | 电压: 27,649 到 32,511/-27,649 到 -32,512<br>电流: 27,649 到 32,511/-4864 到 0 (请参见模拟量输入电压表示法和模拟量输入电流表示法 (页 984)。)        |   |
| 上溢/下溢 (数据字)            | 电压: 32,512 到 32,767/-32,513 到 -32,768<br>电流: 32,512 到 32,767/-4,865 到 -32,768 (请参见模拟量输入电压表示法和模拟量输入电压表示法 (页 984)。) |   |
| 最大耐压/耐流                | $\pm 35\text{ V} / \pm 40\text{ mA}$  |   |
| 滤波                     | 无、弱、中或强 (参见阶跃响应下的模拟量输入响应时间 (页 983)。)  |   |
| 噪声抑制                   | 400、60、50 或 10 Hz   |   |
| 共模抑制测量原理               | 40 dB, DC 到 60 Hz 抑制  |   |
| 工作信号范围 (信号电压加共模电压)     | 信号加共模电压必须小于 +35 V 且大于 -35 V   |   |
| 输入阻抗                   |   |   |
|                        | 差模  | 220 K $\Omega$ (电压) / 250 $\Omega$ (电流) |
|                        | 共模  | 55 K $\Omega$ (电压) / 55 K $\Omega$ (电流) |
| 隔离 (现场侧与逻辑侧)           | -   |   |
| 电缆长度 (米)               | 100 m 屏蔽双绞线   |   |

表格 A-144 诊断

| 型号         | SB 1 点模拟量输入 (SB AE01) |
|------------|-----------------------|
| 上溢/下溢      | ✓                     |
| 24 V DC 低压 | -                     |

### SB AE01 接线电流变送器

接线电流变送器可用作 2 线制传感器和 4 线制变送器。

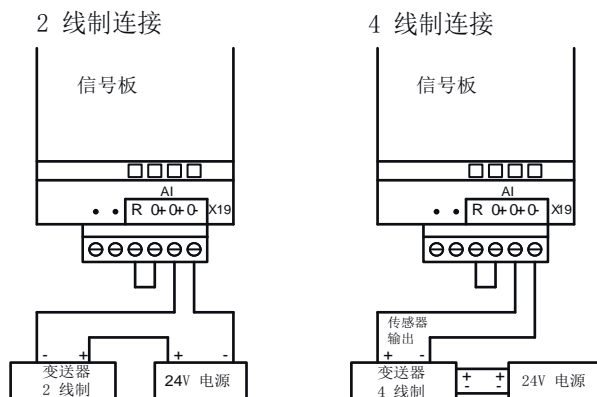

### SB AE01 接线电压传感器

接线电压传感器如下所示。

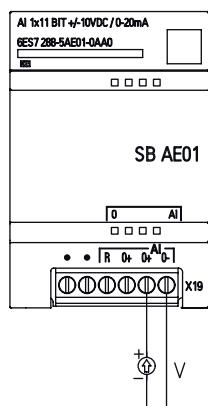

**注：**连接器必须镀金。有关产品编号，请参见附录 F“备件和其它硬件”。

表格 A-145 SB AE01 1 点模拟量输入 (6ES7288-5AE01-0AA0) 的连接器引脚位置

| 引脚 | X19   |
|----|-------|
| 1  | 无连接   |
| 2  | 无连接   |
| 3  | AI R  |
| 4  | AI 0+ |
| 5  | AI 0+ |
| 6  | AI 0- |

## A.7.2 SB AQ01 模拟量输出规范

表格 A-146 常规规范

| 技术数据              | SB 1 点模拟量输出 (SB AQ01) |
|-------------------|-----------------------|
| 订货号               | 6ES7288-5AQ01-0AA0    |
| 尺寸 W x H x D (mm) | 35 x 52.2 x 16        |
| 重量                | 17.4 g                |
| 功耗                | 1.5 W                 |
| 电流消耗 (5 V DC)     | 15 mA                 |
| 电流消耗 (24 V DC)    | 40 mA (无负载)           |

表格 A-147 模拟量输出

| 技术数据                          | SB 1 点模拟量输出 (SB AQ01)   |
|-------------------------------|---|
| 输出点数                          | 1   |
| 类型                            | 电压或电流   |
| 范围                            | $\pm 10$ V, 0 到 20 mA   |
| 分辨率                           | 电压: 11 位 + 符号<br>电流: 11 位   |
| 满量程范围 (数据字)<br>请参见电压和电流的输出范围。 | -27,648 到 27,648 (-10 V 到 10 V)<br>0 到 27,648 (0 到 20 mA)                           |
| 精度 (25 °C/-20 到 60 °C)        | $\pm 0.5\%/\pm 1\%$   |
| 稳定时间 (新值的 95%)                | 电压: 300 $\mu$ s (R), 750 $\mu$ s (1 $\mu$ F)<br>电流: 600 $\mu$ s (1mH), 2 ms (10 mH) |
| 负载阻抗                          | 电压: $\geq 1000 \Omega$<br>电流: $\leq 600 \Omega$                                     |
| STOP 模式下的输出行为                 | 上一个值或替代值 (默认值为 0)   |
| 隔离 (现场侧与逻辑侧)                  | -   |
| 电缆长度 (最大值), 以米为单位             | 10 m 屏蔽双绞线  |

A.7 模拟信号板

表格 A-148 诊断

| 技术数据          | SB 1 点模拟量输出 (SB AQ01) |
|---------------|-----------------------|
| 上溢/下溢         | ✓                     |
| 对地短路 (仅限电压模式) | ✓                     |
| 断路 (仅限电流模式)   | ✓                     |

表格 A-149 SB AQ01 1 点模拟量输出 (6ES7288-5AQ01-0AA0) 的接线图

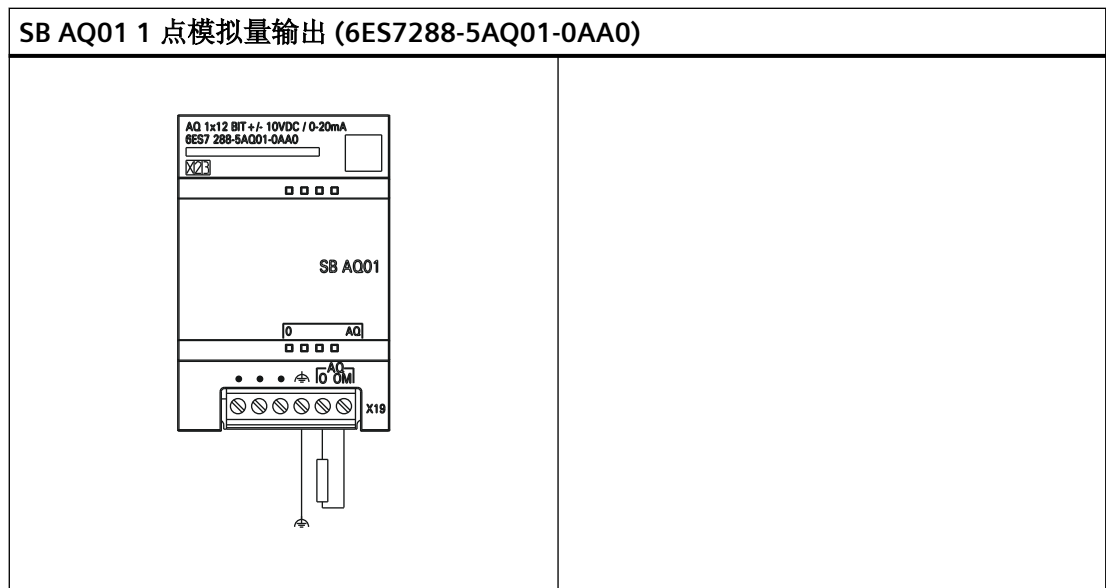

表格 A-150 SB AQ01 1 点模拟量输出 (6ES7288-5AQ01-0AA0) 的连接器引脚位置

| 引脚 | X19   |
|----|-------|
| 1  | 无连接   |
| 2  | 无连接   |
| 3  | 无连接   |
| 4  | 功能性接地 |
| 5  | AQ 0  |
| 6  | AQ 0M |

## A.8 RS485/RS232 信号板

### A.8.1 SB RS485/RS232 规范

表格 A-151 常规规范

| 技术数据              | SB RS485/RS232     |
|-------------------|--------------------|
| 产品编号              | 6ES7288-5CM01-0AA0 |
| 尺寸 W x H x D (mm) | 35 x 52.2 x 16     |
| 重量                | 18.2 g             |
| 功耗                | 0.5 W              |
| 电流消耗 (5 V DC)     | 50 mA              |
| 电流消耗 (24 V DC)    | 不适用                |

表格 A-152 RS485 发送器和接收器

| 技术数据  | SB RS485/RS232                                  |
|---|---|
| 共模电压范围                                      | -7 V 到 +12 V, 1 秒, 3 VRMS 连续                    |
| 发送器差动输出电压                                   | RL = 100 Ω 时, 最小 2 V<br>RL = 54 Ω 时, 最小 1.5 V   |
| 端接和偏置                                       | TXD 上 4.7 K Ω 连接到 +5 V<br>RXD 上 4.7 K Ω 连接到 GND |
| 接收器输入阻抗                                     | 最小 12 K Ω                                       |
| 接收器阈值/灵敏度                                   | 最小 +/- 0.2 V, 典型滞后 60 mV                        |
| 隔离<br>RS 485 信号与外壳接地<br>RS485 信号与 CPU 逻辑公共端 | 无   |
| 电缆长度, 屏蔽                                    | 带有隔离中继器: 1000 m 最多 187.5 Kbps<br>不带有隔离中继器: 50 m |

A.8 RS485/RS232 信号板

表格 A-153 RS232 发送器和接收器

| 技术数据                                       | SB RS485/RS232                  |
|--|---------------------------------|
| 发送器输出电压                                    | RL = 3K Ω 时，最小 +/-5 V           |
| 传送输出电压                                     | +/- 15 V DC，最大值                 |
| 接收器输入阻抗                                    | 最小 3 K Ω                        |
| 接收器阈值/灵敏度                                  | 最低 0.8 V，最高 2.4 V<br>典型滞后 0.5 V |
| 接收器输入电压                                    | +/- 30 V DC，最大值                 |
| 隔离<br>RS232 信号与外壳接地<br>RS232 信号与 CPU 逻辑公共端 | 无                               |
| 电缆长度，屏蔽                                    | 最长 10 m                         |

表格 A-154 SB CM01 RS485/RS232 (6ES7288-5CM01-0AA0) 的接线图

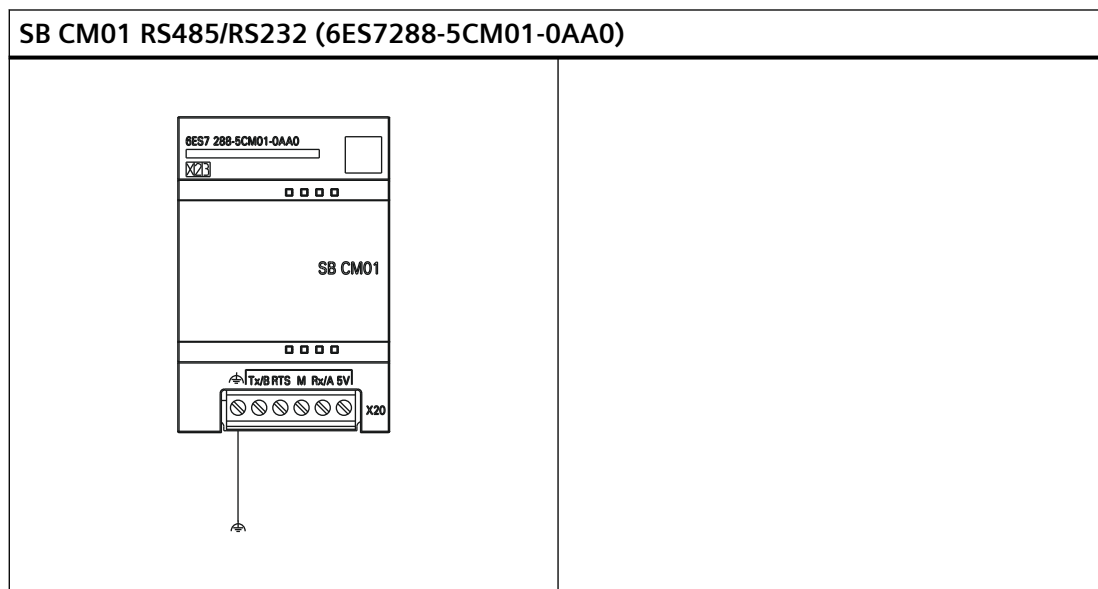



表格 A-155 SB CM01 RS485/RS232 (6ES7288-5CM01-0AA0) 的连接器的引脚位置

| 引脚 | X20           |
|----|---------------|
| 1  | 功能性接地         |
| 2  | Tx/B          |
| 3  | RTS           |
| 4  | M             |
| 5  | Rx/A          |
| 6  | 5 V 输出 (偏置电压) |

## A.9 电池板信号板 (SB)

### A.9.1 SB BA01 电池板

#### SB BA01 电池板

S7-200 SMART SB BA01 电池板可供实时时钟长期备份。电池板插入 S7-200 SMART CPU (固件版本 V2.0 及更高版本) 的信号板插槽中。必须将 SB BA01 添加到设备组态并将硬件配置下载到 CPU 中, SB BA01 才可以使用附加电池健康状况报告选项。

购买 SB BA01 电池板时不含电池 (类型 CR1025)。必须单独购买电池。

#### 说明

SB BA01 在机械设计上适合固件版本 V2.0 及以上版本的 CPU。

表格 A-156 常规规范

| 技术数据              | SB BA01 电池板        |
|-------------------|--------------------|
| 订货号               | 6ES7288-5BA01-0AA0 |
| 尺寸 W x H x D (mm) | 35 x 52.2 x 16     |
| 重量                | 20 g               |
| 功耗                | 0.6 W              |

A.9 电池板信号板 (SB)

| 技术数据           | SB BA01 电池板 |
|----------------|-------------|
| 电流消耗 (5 V DC)  | 18 mA       |
| 电流消耗 (24 V DC) | 无           |

| 电池（未包含） | SB BA01 电池板  |
|---------|--|
| 保持时间    | 大约 1 年   |
| 电池类型    | CR1025<br>请参见安装或更换 SB BA01 电池板中的电池 (页 71)<br>注：验证电池的工作温度是否符合模块的工作温度要求。 |
| 额定电压    | 3 V  |
| 额定容量    | 30 mAH   |

| 诊断     | SB BA01 电池板  |
|--------|--|
| 临界电池电压 | < 2.5 V  |
| 电池诊断   | 低压指示灯： <ul style="list-style-type: none"> <li>• 电池电压低会使 BA01 面板上的 LED 呈红色常亮状态。</li> <li>• 诊断报警和/或电量不足时数字量输出状态可用</li> </ul> |
| 电池状态   | 提供的电池状态位<br>0 = 电池正常<br>1 = 电池电量低  |
| 电池状态更新 | 电池状态会在开机时更新，之后在 CPU 处于 RUN 模式时，每天更新一次。   |

表格 A-157 SB BA01 电池板 (6ES7288-5BA01-0AA0) 的接线图

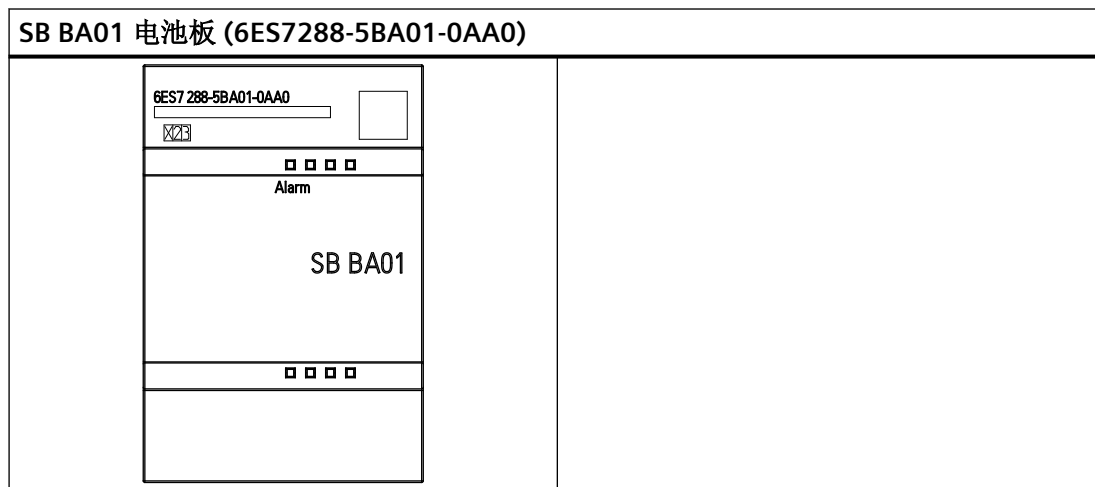

## A.10 EM DP01 PROFIBUS DP 模块

表格 A-158 常规规范

| 技术数据              | EM DP01 PROFIBUS DP |
|-------------------|---------------------|
| 产品编号              | 6ES7288-7DP01-0AA0  |
| 尺寸 W x H x D (mm) | 70 x 100 x 81       |
| 重量                | 176.2 g             |
| 功耗                | 1.5 W (无负载)         |
| V DC 要求           |                     |
| +5 V DC (SM 总线)   | 150 mA (无负载)        |
| +24 V DC          | 见下文                 |

表格 A-159 EM 特征参数

| 技术数据                       | EM DP01 PROFIBUS DP 模块                                   |
|----------------------------|--|
| 端口数量 (有限功率)                | 1  |
| 电气接口                       | RS485  |
| PROFIBUS DP/MPI 波特率 (自动设置) | 9.6、19.2、45.45、93.75、187.5 和 500 Kbps; 1.5、3、6 和 12 Mbps |

A.10 EM DP01 PROFIBUS DP 模块

| 技术数据         | EM DP01 PROFIBUS DP 模块 |
|--------------|------------------------|
| 协议           | PROFIBUS DP 从站和 MPI 从站 |
| <b>电缆长度</b>  |                        |
| 最多 93.7 Kbps | 1200 m                 |
| 187.5 Kbps   | 1000 m                 |
| 500 Kbps     | 400 m                  |
| 1 到 1.5 Mbps | 200 m                  |
| 3 到 12 Mbps  | 100 m                  |
| <b>网络功能</b>  |                        |
| 站地址设置        | 0 到 99（通过旋转开关设置）       |
| 每个网段最多站数     | 32                     |
| 每个网络最多站数     | 126，最多 99 个 EM DP01 站  |
| MPI 连接       | 总计 6 个（为 OP 保留 1 个）    |

表格 A-160 电源

| 技术数据                      | EM DP01 PROFIBUS DP                            |
|---------------------------|--|
| <b>24 V DC 输入电源要求</b>     |  |
| 电压范围                      | 20.4 到 28.8 V DC<br>(2 类受限制电源, 或 PLC 提供的传感器电源) |
| 最大电流:                     |  |
| 仅端口激活的模块                  | 30 mA  |
| 加 5 V 端口负载的 90 mA         | 60 mA  |
| 加 24 V 端口负载的 120 mA       | 180 mA   |
| 波纹噪声 (< 10 MHz)           | < 1 V 峰峰值 (最大值)                                |
| 隔离 (现场侧与逻辑侧) <sup>1</sup> | 500 V AC, 持续 1 分钟                              |
| <b>通信端口上 5 V DC 电源</b>    |  |
| 各端口最大电流:                  | 额定值 5 V 时为 900 mA                              |
| 电流限值                      | 2.7 A @5 V                                     |
| 隔离 (5 V DC 与逻辑侧)          | 500 V AC, 持续 1 分钟                              |
| <b>通信端口上 24 V DC 电源</b>   |  |
| 电压范围                      | 20.4 到 28.8 V DC                               |
| 各端口最大电流:                  | 额定值 24 V 时为 120 mA                             |

|                       |                      |
|-----------------------|----------------------|
| 技术数据                  | EM DP01 PROFIBUS DP  |
| <b>24 V DC 输入电源要求</b> |                      |
| 电流限值                  | 0.7 到 2.4 A          |
| 隔离                    | 无隔离，与 24 V DC 输入电路相同 |

<sup>1</sup> 24 V DC 电源不会给逻辑模块供电。24 V DC 电源给通信端口供电。

### A.10.1 支持 EM DP01 PROFIBUS DP 模块的 S7-200 SMART CPU

S7-200 SMART EM DP01 PROFIBUS DP 模块是一种智能扩展模块，专用于搭配 S7-200 SMART CPU（固件版本 2.1 或更高版本）使用，如下表所示。

表格 A-161 EM DP01 PROFIBUS DP 模块与 S7-200 SMART CPU（固件版本 2.1 或更高版本）的兼容性

| CPU  | 说明                     |
|------|------------------------|
| ST20 | CPU ST20 (DC/DC/DC)    |
| SR20 | CPU SR20 (AC/DC/Relay) |
| ST30 | CPU ST30 (DC/DC/DC)    |
| SR30 | CPU SR30 (AC/DC/Relay) |
| ST40 | CPU ST40 (DC/DC/DC)    |
| SR40 | CPU SR40 (AC/DC/Relay) |
| ST60 | CPU ST60 (DC/DC/DC)    |
| SR60 | CPU SR60 (AC/DC/Relay) |

### A.10.2 EM DP01 连接器引脚分配

EM DP01 上的 RS485 串行通信接口是一个 RS485 兼容的九针迷你 D 型插口，与欧洲标准 EN 50170 规定的 PROFIBUS 标准一致。下表显示了为通信端口提供物理连接的连接器并介绍了通信端口的引脚分配。

A.10 EM DP01 PROFIBUS DP 模块

表格 A-162 S7-200 SMART EM DP01 的引脚分配

| 引脚编号 | 连接器 | PROFIBUS   |
|------|-----|------------|
| 1    |     | 屏蔽         |
| 2    |     | 返回 24 V    |
| 3    |     | RS485 信号 B |
| 4    |     | 请求发送       |
| 5    |     | 返回 5 V     |
| 6    |     | +5 V (隔离)  |
| 7    |     | +24 V      |
| 8    |     | RS485 信号 A |
| 9    |     | NC         |

A.10.3 EM DP01 PROFIBUS DP 模块接线图

表格 A-163 EM DP01 PROFIBUS DP 模块 (6ES7288-7DP01-0AA0) 的接线图

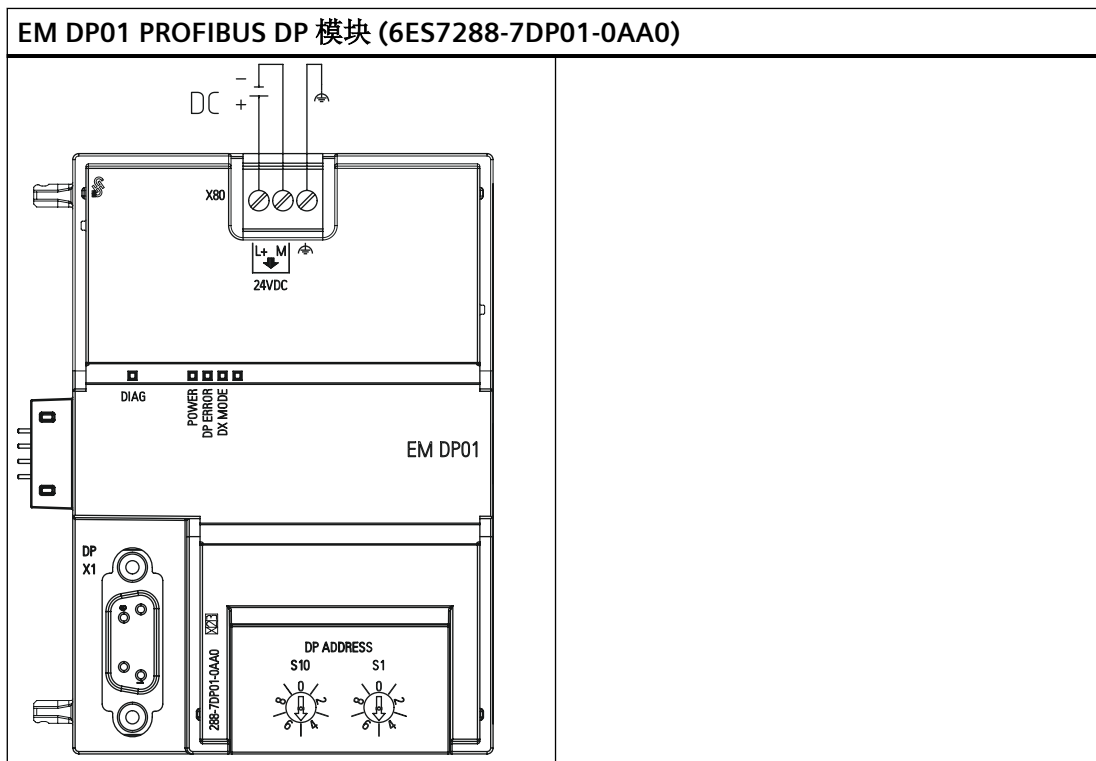

表格 A-164 EM DP01 PROFIBUS DP 模块 (6ES7288-7DP01-0AA0) 的连接器引脚位置

| 引脚 | X80          |
|----|--------------|
| 1  | L+ / 24 V DC |
| 2  | M / 24 V DC  |
| 3  | 功能性接地        |

## A.11 S7-200 SMART 电缆

### A.11.1 S7-200 SMART I/O 扩展电缆

表格 A-165 S7-200 SMART 扩展电缆

| 技术数据 |                    |
|------|--------------------|
| 订货号  | 6ES7288-6EC01-0AA0 |
| 电缆长度 | 1 m                |
| 重量   | 80 g               |

有关安装和拆卸 S7-200 SMART 扩展电缆的信息，请参见安装部分。

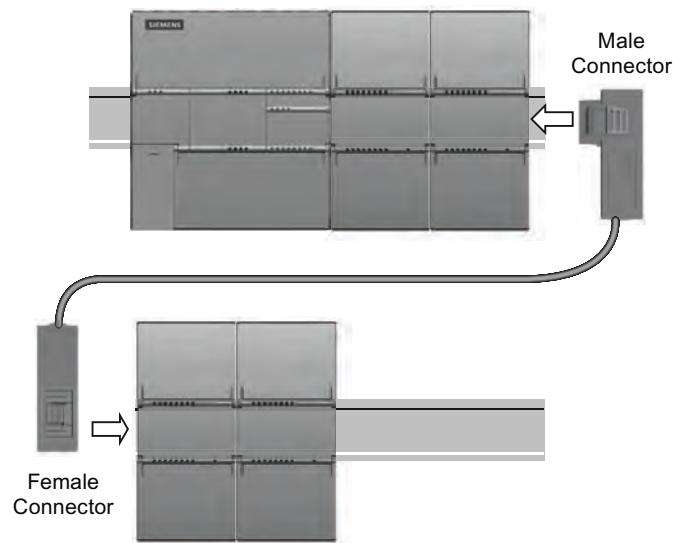

## A.11 S7-200 SMART 电缆

## A.11.2 RS-232/PPI 多主站电缆和 USB/PPI 多主站电缆

## A.11.2.1 概述

RS-232/PPI 多主站电缆和 USB/PPI 多主站电缆规范

表格 A-166 常规规范

| 技术数据           | RS-232/PPI 多主站电缆         | USB/PPI 多主站电缆         |
|----------------|--------------------------|-----------------------|
| 产品编号           | 6ES7901-3CB30-0XA0       | 6ES7901-3DB30-0XA0    |
| 供电电压           | 14.4 到 28.8 VDC          | 14.4 到 28.8 VDC       |
| 24 V 标称电源的供电电流 | 最大 60 mA RMS             | 最大 50 mA RMS          |
| 隔离             | RS-485 到 RS-232: 500 VDC | RS-485 到 USB: 500 VDC |

| RS-485 侧电气特性 |   |   |
|--------------|---|---|
| 共模电压范围       | -7 V 到 +12 V, 1 秒, 3 V RMS 连续   | -7 V 到 +12 V, 1 秒, 3 V RMS 连续   |
| 接收器输入阻抗      | 最小 5.4 k $\Omega$ (包括端接电阻)  | 最小 5.4 k $\Omega$ (包括端接电阻)  |
| 端接/偏置        | B 上 10 k $\Omega$ 对 +5 V, PROFIBUS 引脚 3<br>A 上 10 k $\Omega$ 对 GND, PROFIBUS 引脚 8 | B 上 10 k $\Omega$ 对 +5 V, PROFIBUS 引脚 3<br>A 上 10 k $\Omega$ 对 GND, PROFIBUS 引脚 8 |
| 接收器阈值/灵敏度    | $\pm 0.2$ V, 典型滞后 60 mV   | $\pm 0.2$ V, 典型滞后 60 mV   |
| 发送器差动输出电压    | $R_L = 100 \Omega$ 时, 最小 2 V<br>$R_L = 54 \Omega$ 时, 最小 1.5 V                     | $R_L = 100 \Omega$ 时, 最小 2 V<br>$R_L = 54 \Omega$ 时, 最小 1.5 V                     |

| RS-232 侧电气特性 |   |   |
|--------------|---|---|
| 接收器输入阻抗      | 最小 3 k $\Omega$                           | - |
| 接收器阈值/灵敏度    | 最低 0.8 V, 最高 2.4 V<br>典型滞后 0.5 V          | - |
| 发送器输出电压      | $R_L = 3 \text{ k}\Omega$ 时, 最小 $\pm 5$ V | - |



| USB 侧电气特性                 |   |                |
|---------------------------|---|----------------|
| 全速 (12 MB/s)，人机界面设备 (HID) |   |                |
| 5 V 时的供电电流                | - | 最大 50 mA       |
| 断电电流                      | - | 最大 400 $\mu$ A |

## 特性

可以将 RS232/PPI 多主站电缆用于 S7-200 SMART CPU（在自由端口模式下）。有关详细信息，请参见自由端口模式。

USB 电缆需要有 STEP 7-Micro/WIN SMART V2.3（或更高版本）编程软件才能工作。

### A.11.2.2 RS-232/PPI 多主站电缆

表格 A-167 RS-232/PPI 多主站电缆 - RS-485 到 RS-232 本地模式连接器的引脚分配

| RS-485 连接器引脚分配 |                      | RS-232 本地连接器引脚分配 |                             |
|----------------|----------------------|------------------|-----------------------------|
| 引脚编号           | 信号说明                 | 引脚编号             | 信号说明                        |
| 1              | 无连接                  | 1                | 数据载波检测 (DCD)（未使用）           |
| 2              | 24 V 回流（RS-485 逻辑接地） | 2                | 接收数据 (RD)（自 PC/PPI 电缆的输出）   |
| 3              | 信号 B (Rx/D/TxD+)     | 3                | 发送数据 (TD)（至 PC/PPI 电缆的输入）   |
| 4              | RTS（TTL 电平）          | 4                | 数据终端准备就绪 (DTR) <sup>1</sup> |
| 5              | 无连接                  | 5                | 接地（RS-232 逻辑接地）             |
| 6              | 无连接                  | 6                | 数据集准备就绪 (DSR) <sup>1</sup>  |
| 7              | 24 V 电源              | 7                | 请求发送 (RTS)（未使用）             |
| 8              | 信号 A (Rx/D/TxD-)     | 8                | 允许发送 (CTS)（未使用）             |
| 9              | 协议选择                 | 9                | 振铃指示器 (RI)（未使用）             |

<sup>1</sup> 引脚 4 和 6 已在内部连接。

表格 A-168 RS-232/PPI 多主站电缆 - RS-485 到 RS-232 远程模式连接器的引脚分配

| RS-485 连接器引脚分配 |                       | RS-232 远程连接器引脚分配 <sup>1</sup> |                             |
|----------------|-----------------------|-------------------------------|-----------------------------|
| 引脚编号           | 信号说明                  | 引脚编号                          | 信号说明                        |
| 1              | 无连接                   | 1                             | 数据载波检测 (DCD) (未使用)          |
| 2              | 24 V 回流 (RS-485 逻辑接地) | 2                             | 接收数据 (RD) (至 PC/PPI 电缆的输入)  |
| 3              | 信号 B (RxD/TxD+)       | 3                             | 传送数据 (TD) (从 PC/PPI 电缆输出)   |
| 4              | RTS (TTL 电平)          | 4                             | 数据终端准备就绪 (DTR) <sup>2</sup> |
| 5              | 无连接                   | 5                             | 接地 (RS-232 逻辑接地)            |
| 6              | 无连接                   | 6                             | 数据集准备就绪 (DSR) <sup>2</sup>  |
| 7              | 24 V 电源               | 7                             | 请求发送 (RTS) (自 PC/PPI 电缆的输出) |
| 8              | 信号 A (RxD/TxD-)       | 8                             | 允许发送 (CTS) (未使用)            |
| 9              | 协议选择                  | 9                             | 振铃指示器 (RI) (未使用)            |

<sup>1</sup> 调制解调器需要将母头转换为公头，以及将 9 针转换为 25 针。

<sup>2</sup> 引脚 4 和 6 已在内部连接。

### 使用 RS-232/PPI 多主站电缆进行自由端口操作

直接连接至个人计算机时：

- 设置 PPI/自由端口模式 (开关 5=0)
- 设置波特率 (开关 1、2 和 3)
- 设置本地模式 (开关 6=0)。本地设置与将 PC/PPI 电缆设置为 DCE 相同。
- 将协议选择设置为 10 位 (开关 7=1)。请参见以下说明。

连接至调制解调器时：

- 设置 PPI/自由端口模式 (开关 5=0)
- 设置波特率 (开关 1、2 和 3)
- 设置远程模式 (开关 6=1)。远程设置与将 PC/PPI 电缆设置为 DTE 相同。
- 将协议选择设置为 10 位 (开关 7 = 1)。请参见以下说明。

**说明**

CRxxS CPU 需要将协议选择开关 7 设置为 1，以允许自由端口模式。将开关 7 设置为 0 会禁用 CRxxS CPU 的自由端口模式。

SR 和 ST CPU 会忽略选择开关 7 设置。

**RS-232/PPI 多主站电缆尺寸、标签和 LED**

下图显示了 RS-232/PPI 多主站电缆尺寸、标签和 LED。

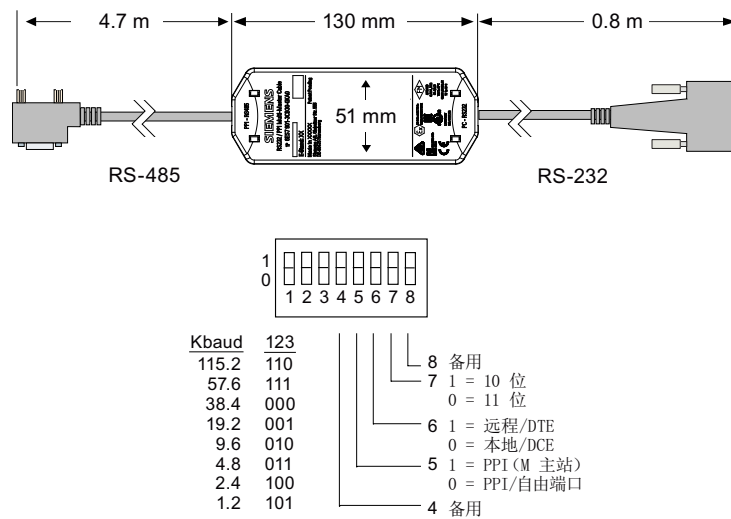

| LED | 颜色 | 说明           |
|-----|----|--------------|
| Tx  | 绿色 | RS-232 发送指示灯 |
| Rx  | 绿色 | RS-232 接收指示灯 |
| PPI | 绿色 | RS-485 发送指示灯 |

**A.11.2.3 USB/PPI 多主站电缆**

要使用 USB 电缆，必须已安装 STEP 7-Micro/WIN SMART V2.3（或更高版本）。建议您仅将 USB 电缆用于 S7-200 SMART CPU（固件版本 V2.3 或更高版本）。

A.11 S7-200 SMART 电缆

USB 电缆不支持自由端口通信。

**说明**

如果将此电缆用于 S7-200 SMART CPU V2.3 之前的版本，则无法执行某些操作（例如，下载用户程序）。

**说明**

如果将 USB-PPI 电缆连接到 CPU 的 RS485 端口，则会强制 CPU 退出自由端口模式并启用 PPI 模式。这会使 STEP 7-Micro/WIN SMART V2.3 恢复 CPU 控制。

表格 A-169 USB/PPI 多主站电缆 - RS-485 到 USB“A”系列连接器的引脚分配

| RS-485 连接器引脚分配 |                       | USB 连接器引脚分配 |             |
|----------------|-----------------------|-------------|-------------|
| 引脚编号           | 信号说明                  | 引脚编号        | 信号说明        |
| 1              | 无连接                   | 1           | USB - DataP |
| 2              | 24 V 回流 (RS-485 逻辑接地) | 2           | USB - DataM |
| 3              | 信号 B (Rx/D/TxD+)      | 3           | USB 5 V     |
| 4              | RTS (TTL 电平)          | 4           | USB 逻辑接地    |
| 5              | 无连接                   | -           | -           |
| 6              | 无连接                   | -           | -           |
| 7              | 24 V 电源               | -           | -           |
| 8              | 信号 A (Rx/D/TxD-)      | -           | -           |
| 9              | 协议选择                  | -           | -           |

下图显示了 USB/PPI 多主站电缆尺寸和 LED。



图 A-1 USB/PPI 多主站电缆尺寸和 LED

| LED | 颜色 | 说明           |
|-----|----|--------------|
| Tx  | 绿色 | USB 发送指示灯    |
| Rx  | 绿色 | USB 接收指示灯    |
| PPI | 绿色 | RS-485 发送指示灯 |

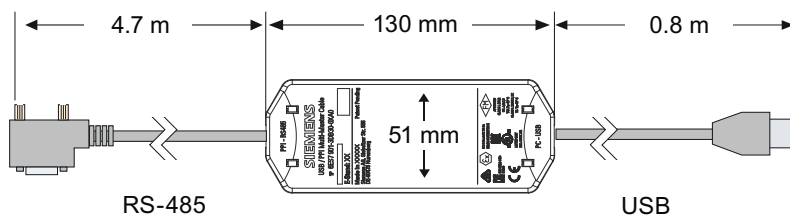

# 计算功率预算

## B.1 功率预算

CPU 有一个内部电源，用于为 CPU、扩展模块以及信号板供电，并可满足其它 24 V DC 用户的电源要求。请使用以下信息作为指导，确定 CPU 可为组态提供多少电能（或电流）。新款紧凑型 CPU (CRs) 不支持扩展模块或信号板。

请参见具体 CPU 的技术规范确定 24 V DC 传感器供电预算、CPU 所提供的 5 V DC 逻辑预算以及扩展模块和信号板的 5 V DC 电源要求。请参考计算功率预算，确定 CPU 能为您的组态提供多少电能（或电流）。

标准型 CPU 可为系统中的任何扩展模块提供所需的 5 V DC 逻辑电源。要格外注意系统组态以确保 CPU 可以提供所选扩展模块所需的 5 V DC 电源。如果组态要求的电源超出 CPU 提供的电源范围，则必须拆下一些模块。

---

### 说明

如果超出 CPU 功率预算，则可能无法连接 CPU 允许的最大数量模块。

---

标准型 CPU 还提供 24 V DC 传感器电源，可以为输入点、扩展模块上的继电器线圈电源或其它要求供给 24 V DC。如果您的电源要求超出该传感器电源的预算，则必须给系统增加外部 24 V DC 电源。必须将 24 V DC 电源手动连接到输入点或继电器线圈。

如果需要外部 24 V DC 电源，请确保该电源不要与 CPU 的传感器电源并联。为提高电气噪声保护能力，建议将不同电源的公共端 (M) 连接在一起。

### 警告

#### 安全电源连接

将外部 24 V DC 电源与 CPU 的 24 V DC 传感器电源并联会导致这两个电源之间有冲突，因为每个电源都试图建立自己首选的输出电压电平。

该冲突可能导致其中一个电源或两个电源的寿命缩短或立即发生故障，从而导致 PLC 系统意外运行。意外运行可能导致人员死亡、重伤和/或设备损坏。

CPU 的直流传感器电源和任何外部电源应给不同点供电。允许将多个公共端连接到一起。

S7-200 SMART 系统中的一些 24 V DC 电源输入端口是互连的，并且通过一个公共逻辑电路连接多个 M 端子。例如，在数据表中指定为“非隔离”时，以下电路是互连的：CPU 的 24 V

## B.2 功率要求计算示例

DC 电源、EM 的继电器线圈的电源输入或非隔离模拟量输入的电源。所有非隔离的 M 端必须连接到同一个外部参考电位。



### 防止意外电流

将非隔离的 M 端子连接到不同参考电位将导致意外的电流，该电流可能导致 PLC 和任何连接设备损坏或运行不确定。

不遵守这些准则可能会导致设备损坏或运行不确定，而后者可能导致死亡、人员重伤和/或财产损失。

务必确保 S7-200 SMART 系统中的所有非隔离 M 端子都连接到同一个参考电位。

请参见具体 CPU (页 899) 的技术规范确定 24 V DC 传感器供电预算、CPU 所提供的 5 V DC 逻辑预算以及扩展模块和信号板的 5 V DC 电源要求。

## B.2 功率要求计算示例

### 功率要求计算示例

下表给出了包括以下模块的 CPU 系统的功率要求计算例子：

- CPU SR40 AC/DC/继电器
- 3 个 EM 8 点继电器型数字量输出 (EM DR08)
- 1 个 EM 8 点数字量输入 (EM DE08)

该安装共有 32 点输入和 40 点输出。

### 说明

该 CPU 已分配驱动 CPU 内部继电器线圈所需的功率。功率预算计算中无需包括内部继电器线圈功率要求。



本例中的 CPU 提供了足够的 5 V DC 电流，但没有通过传感器电源为所有输入和扩展继电器线圈提供足够的 24 V DC 电流。I/O 需要 392 mA，但 CPU 提供了 300 mA。该安装额外需要一个至少为 92 mA 的 24 V DC 电源以运行所有包括的 24 V DC 输入和输出。

表格 B-1 示例组态功率预算计算

| CPU 功率预算           | 5 V DC  | 24 V DC           |
|--------------------|---------|-------------------|
| CPU SR40 AC/DC/继电器 | 1400 mA | 300 mA            |
| 减去                 |         |                   |
| 系统要求               | 5 V DC  | 24 V DC           |
| CPU SR40, 24 点输入   |         | 24 * 4 mA = 96 mA |
| 插槽 0: EM DR08      | 120 mA  | 8 * 11 mA = 88 mA |
| 插槽 1: EM DR08      | 120 mA  | 8 * 11 mA = 88 mA |
| 插槽 2: EM DR08      | 120 mA  | 8 * 11 mA = 88 mA |
| 插槽 3: EM DE08      | 105 mA  | 8 * 4 mA = 32 mA  |
|                    |         |                   |
|                    |         |                   |
| 总要求                | 465 mA  | 392 mA            |
| 等于                 |         |                   |
| 电流差额               | 5 V DC  | 24 V DC           |
| 总电流差额              | 275 mA  | (92 mA)           |

## B.3 计算功率要求

### 计算功率要求

通过下表可以确定 CPU 可为您的组态提供多少电能（或电流）。有关所用 CPU 型号的功率预算和数字量模块、模拟量模块或信号板的功率要求，请参见技术规范（页 893）。

表格 B-2 功率预算

| 功率预算 | 5 V DC | 24 V DC |
|------|--------|---------|
|      |        |         |
| 减去   |        |         |
| 系统要求 | 5 V DC | 24 V DC |

计算功率预算

B.3 计算功率要求

| 功率预算  | 5 V DC | 24 V DC |
|-------|--------|---------|
|       |        |         |
|       |        |         |
|       |        |         |
|       |        |         |
|       |        |         |
|       |        |         |
|       |        |         |
| 总要求   |        |         |
| 等于    |        |         |
| 电流差额  | 5 V DC | 24 V DC |
| 总电流差额 |        |         |

# 错误代码

## C.1 时间戳不匹配

该警告信息表明项目的时间戳与 PLC 中程序的时间戳不匹配。这可能说明程序不同，在这种情况下，继续当前操作可能有危险。但是，程序可能在功能上完全相同，但时间戳不同。

### 哪些操作会修改程序时间戳？

每个程序都包含两个不同的时间戳：“创建”时间戳和“上次修改”时间戳。利用“新建项目”选项创建项目时，设置“创建”时间戳。任何用户编辑或程序编译操作都不会影响“创建”时间戳。

“上次修改”时间戳用于指示用户最后修改程序的时间。许多情况都会导致设置“最后修改”时间戳：

1. 在程序块编辑器中编辑指令或操作数。
2. 添加、删除或修改变量或全局符号。
3. 添加或删除 POU。
4. 编译程序块。
5. 下载程序块（执行该操作会自动编译程序块，因此会设置“最后修改”时间戳）。

请注意，虽然所有这些操作都会导致设置“最后修改”时间戳，但这并不意味着程序不同。因此，STEP 7-Micro/WIN SMART 提供“比较”(Compare) 选项，用于确定程序是否真的不同。

### 如何确定程序是否确实不同？

可单击“比较”(Compare) 按钮，将 PLC 中的程序块与项目程序块进行比较。通过此比较结果可确定是否继续执行状态操作。

### 如何同步时间戳？

将新项目下载到 PLC 可同步时间戳，从而可以运行状态。

## C.2 PLC 非致命错误代码

PLC 编译器和运行时间错误属于非致命错误。非致命错误可能降低 PLC 的某些性能，但不会导致 PLC 无法执行用户程序或更新 I/O。

- **运行时编程错误**是在程序执行过程中由用户程序造成的非致命错误条件。例如，间接地址指针，该指针在程序编译时有效，而在程序执行时则改为指向一个超出范围的地址。访问 PLC 菜单功能区的“PLC 信息”(PLC Information) 可确定发生的错误类型。  
只有修改用户程序，才能纠正运行时间编程错误。下一次从 STOP 模式切换到 RUN 模式时，CPU 会清除运行时编程错误。
- **PLC 编译器错误**（或程序编译错误）会阻止您将程序下载到 PLC。STEP 7-Micro/WIN SMART 在编译或下载(页 60)程序时检测到编译错误，并会在输出窗口中显示错误。如果发生了编译错误，PLC 会保留驻留在 PLC 中的当前程序。

I/O 错误也是非致命错误。当 CPU 的 I/O、信号板和扩展模块出现问题时，PLC 在程序能够监视和评估的特殊存储器 (SM) 位中记录错误信息。

### 非致命错误代码

| 十六进制错误代码 | 非致命 PLC 程序编译器错误                         |
|----------|---|
| 0080     | 该程序对于 CPU 而言过大；请减小程序大小                  |
| 0081     | 逻辑堆栈下溢；请将该程序段分成多个程序段                    |
| 0082     | 指令非法；检查指令助记符                            |
| 0083     | 主程序结束前的指令非法；请移除错误指令                     |
| 0085     | FOR/NEXT 的组合非法；请添加 FOR 指令或删除 NEXT 指令    |
| 0086     | FOR/NEXT 的组合非法；请添加 NEXT 指令或删除 FOR 指令    |
| 0087     | 缺少标签或 POU；请添加相应标签                       |
| 0088     | 子例程结束前的指令非法；请在子例程末尾添加 RET 指令或者移除错误指令    |
| 0089     | 中断例程结束前的指令非法；请在中断例程末尾添加 RETI 指令或者移除错误指令 |
| 008B     | SCR 段的跳转非法                              |
| 008C     | 标签或 POU 名称重复                            |
| 008D     | 超出了标签或 POU 的最大数量；请确保不超出允许的标签数           |
| 0090     | 操作数非法                                   |
| 0091     | 存储器范围错误；检查操作数范围                         |
| 0092     | 计数操作数非法；验证最大计数大小                        |

| 十六进制错误代码 | 非致命 PLC 程序编译器错误         |
|----------|-------------------------|
| 0093     | 超出 FOR/NEXT 嵌套级别        |
| 0095     | 缺少 LSCR 指令              |
| 0096     | 缺少 SCRE 指令或 SCRE 前的指令非法 |
| 0099     | 受密码保护的 POU 过多           |
| 009B     | 字符串操作的索引非法              |
| 009D     | 在系统块中检测到非法参数            |
| 009F     | 程序组织非法                  |

| 十六进制错误代码 | 禁止切换到 RUN 模式（运行禁止条件）            |
|----------|---------------------------------|
| 0070     | 由于插入存储卡而禁止运行                    |
| 0071     | 由于缺少组态设备而禁止运行                   |
| 0072     | 由于设备组态不匹配而禁止运行（注：此错误也包括设备参数化错误） |
| 0073     | 由于尝试更新固件而禁止运行                   |
| 0074     | 因扩展模块或信号板出现严重硬件错误，导致运行被禁止       |

| 十六进制错误代码 | 非致命运行时间编程问题              |
|----------|--------------------------|
| 0000     | 不存在非致命错误                 |
| 0001     | 在执行 HDEF 指令前启用 HSC 指令    |
| 0002     | 已将输入中断点分配给 HSC           |
| 0003     | 已将 HSC 输入点分配给输入中断或其它 HSC |
| 0004     | 中断例程中不允许使用指令             |
| 0005     | 同时执行 HSC/PLS/运动指令        |
| 0006     | 间接寻址错误                   |
| 0007     | 日时钟指令数据错误                |
| 0008     | 超出最大用户子例程嵌套级别            |
| 0009     | 在端口 0 上同时执行 XMT/RCV 指令   |
| 000A     | 执行之前组态的 HSC 的 HDEF 指令    |
| 000B     | 在端口 1 上同时执行 XMT/RCV 指令   |
| 000D     | 试图在脉冲输出有效时重新定义它          |
| 000E     | PTO 包络段数已设置为 0           |

| 十六进制错误代码 | 非致命运行时间编程问题   |
|----------|---|
| 000F     | 在比较触点指令中遇到非法数字值   |
| 0013     | PID 回路表非法   |
| 0014     | 数据日志错误： <ul style="list-style-type: none"> <li>一次程序扫描中存在过多的 DATx_WRITE 子例程执行过程。每秒只能持续执行 10 到 15 个数据日志写操作。当每秒钟执行的 DATx-WRITE 操作过多时，已分配的存储器会满，并且将在一小段时间内不会存储任何新的数据日志记录。</li> <li>在未事先通过数据日志向导组态数据日志的情况下执行数据日志写入子例程</li> </ul> |
| 0016     | 已将 HSC 或中断输入点分配给运动指令  |
| 0017     | PTO/PWM 输出点已分配给运动功能   |
| 0019     | “信号板”不存在或未组态  |
| 001A     | 扫描看门狗超时。  |
| 001B     | 尝试在启用的 PWM 上更改时基  |
| 001C     | 扩展模块或信号板出现严重硬件错误  |
| 0090     | 操作数非法   |
| 0091     | 操作数范围错误；检查操作数范围   |
| 0092     | 计数操作数非法；验证最大计数大小  |
| 0098     | 在 RUN 模式下执行非法程序编辑   |
| 009A     | 在用户中断例程中尝试切换到自由端口模式   |
| 009B     | 字符串操作的索引非法（用户请求索引 = 0）  |

参见

特殊存储器 (SM) 和系统符号名称 (页 1035)

### C.3 PLC 非致命错误 SM 标志

概述

非致命错误是那些可能使 PLC 性能部分下降，但不会导致 PLC 无法执行用户程序以及更新 I/O 的错误。为帮助您调试程序，与错误状况相关的信息均保存在可通过用户程序访问的专用存储器 (SM) 单元 (页 1035)。例如，如果不希望在出现某些非致命错误条件时继续处于 RUN 模式，则可以让用户程序在出现不良条件时强迫切换到 STOP 模式。

下表列举并说明了特殊存储器非致命错误信息。

| SM 位  | 非致命错误说明              | SM 字节 | 非致命错误说明       |
|-------|----------------------|-------|---------------|
| SM0.2 | 保持性数据丢失              | SMB9  | 模块 0 I/O 错误字节 |
| SM0.7 | RTC_Lost             | SMB11 | 模块 1 I/O 错误字节 |
| SM1.3 | 除数为零错误               | SMB13 | 模块 2 I/O 错误字节 |
| SM3.0 | 奇偶校验错误               | SMB15 | 模块 3 I/O 错误字节 |
| SM4.0 | 通信中断队列溢出             | SMB17 | 模块 4 I/O 错误字节 |
| SM4.1 | 输入中断队列溢出             | SMB19 | 模块 5 I/O 错误字节 |
| SM4.2 | 定时中断队列溢出             | SMB29 | 信号板 I/O 错误字节  |
| SM4.3 | 运行时间编程问题             |       |               |
| SM5.0 | I/O 错误（任何 I/O 错误位置位） |       |               |

## C.4 PLC 致命错误代码

### 概述

致命错误导致 PLC 停止执行程序。根据错误严重程度的不同，致命错误可能会导致 PLC 无法执行任一或全部功能。处理致命错误的目的是使 PLC 进入安全状态，这样 PLC 能对现有错误条件的询问做出响应。

检测到致命错误时，PLC 执行下列任务。

- 切换到 STOP 模式
- 接通系统故障 LED 和 STOP LED
- 关闭输出

PLC 一直处于该状态，直到致命错误得到纠正。下表列出了可从 PLC 读取的致命错误代码及其说明。

STEP 7-Micro/WIN SMART 在“PLC 信息”(PLC Information) 对话框中显示 PLC 生成的错误代码和简要说明。要访问 PLC 信息，可在 PLC 菜单功能区的“信息”(Information) 区域单击 PLC 按钮 。

在纠正了导致致命错误的条件后，对 PLC 循环上电或从 STEP 7-Micro/WIN SMART 执行暖启动。要执行暖启动，在 PLC 菜单功能区的“修改”(Modify) 区域单击“暖启动”(Warm Start) 按钮

 暖启动。

C.4 PLC 致命错误代码

重新启动 PLC 会清除致命错误条件并引起上电诊断测试。如果出现另一个致命错误条件，PLC 会再次接通系统故障 LED；否则，PLC 开始正常操作。

有几种可能的错误条件会导致 PLC 无法通信，在这种情况下，无法查看 PLC 错误代码。此类错误表明硬件发生故障，需要修理 PLC 模块；更改程序或清空 PLC 存储器解决不了问题。

致命错误代码

| 十六进制错误代码 | 说明                 |
|----------|--------------------|
| 0000     | 不存在致命错误            |
| 0001     | 系统固件校验和错误          |
| 0002     | 编译的用户程序校验和错误       |
| 0004     | 永久存储器出现故障          |
| 0005     | 用户程序发生永久存储器错误      |
| 0006     | 系统块发生永久存储器错误       |
| 0007     | 强制数据发生永久存储器错误      |
| 0009     | 用户数据 DB1 发生永久存储器错误 |
| 000A     | 存储卡出现故障            |
| 000B     | 用户程序发生存储卡错误        |
| 000C     | 系统块发生存储卡错误         |
| 000D     | 强制数据发生存储卡错误        |
| 000F     | 用户数据 DB1 发生存储卡错误   |
| 0010     | 内部固件错误             |
| 0015     | 上电时，用户程序发生编译错误     |
| 0016     | 上电时，用户数据发生编译错误     |
| 0017     | 上电时，系统块发生编译错误      |
| 0018     | CPU HW 标识数据不可用或损坏  |
| 0019     | HW 看门狗超时错误         |
| 0020     | 内部闪存中 PN SDB 校验和错误 |



## C.5 PROFINET 报警

### 概述

PROFINET 报警指示 PROFINET 通信期间出现错误。为了帮助用户调试程序，系统会将与错误条件相关的信息存储在特殊存储器 (SM) 位置 (页 1035)，用户程序可访问这些特殊存储单元。

下表列举并说明了 PROFINET 报警。

| USI | 报警数据 | 说明       |
|-----|------|----------|
| 0x1 | 0x1  | 设备运行时出错。 |



## 特殊存储器 (SM) 和系统符号名称

### D.1 SM（特殊存储器）概述

S7-200 SMART CPU 提供包含系统数据的特殊存储器。SMW 表示指示特殊存储器字的前缀。SMB 表示指示特殊存储器字节的前缀。将各个位寻址为 SM<字节号>.<位号>。STEP 7-Micro/WIN SMART 中的系统符号表显示特殊存储器。

#### SMB0 至 SMB29、SMB480 至 SMB515、SMB1000 至 SMB1699 以及 SMB1800 至 SMB1999（S7-200 SMART 只读特殊存储器）



S7-200 SMART CPU 将新更改内容写入存储在特殊存储器内的系统数据。

#### 从 CPU 中读取系统状态



程序中的 SMB0 至 SMB29、SMB480 至 SMB515、SMB1000 至 SMB1699 以及 SMB1800 至 SMB1999 为只读。如果程序包含用于写入只读 SM 地址的逻辑，则 STEP 7-Micro/WIN SMART 将无误编译程序。但是，CPU 程序编译器将拒绝程序，并显示“操作数范围错误，下载失败”(Operand range error, Download failed)。

程序可读取存储在特殊存储器地址的数据、评估当前系统状态和使用条件逻辑决定如何响应。在运行模式下，程序逻辑连续扫描提供对系统数据的连续监视功能。

- SMB0 (页 1038) 系统状态位
- SMB1 (页 1039) 指令执行状态位
- SMB2 (页 1040) 自由端口接收字符
- SMB3 (页 1040) 自由端口奇偶校验错误
- SMB4 (页 1041) 中断队列溢出、运行时程序错误、中断已启用、自由端口发送器空闲和强制值
- SMB5 (页 1042) I/O 错误状态位
- SMB6-SMB7 (页 1042) CPU ID、错误状态和数字量 I/O 点
- SMB8-SMB19 (页 1043) I/O 模块 ID 和错误
- SMW22-SMW26 (页 1045) 扫描时间
- SMB28-SMB29 (页 1045) 信号板 ID 和错误

## D.1 SM (特殊存储器) 概述

- SMB220-SMB235 (页 1065) PID 控制错误代码
- SMB480-SMB515 (页 1065) 数据日志状态 (只读)
- SMB1000-SMB1049 (页 1071) CPU 硬件/固件 ID
- SMB1050-SMB1099 (页 1072) SB (信号板) 硬件/固件 ID
- SMB1100-SMB1399 (页 1072) EM (扩展模块) 硬件/固件 ID
- SMB1400-SMB1699 (页 1076) EM (扩展模块) 模块特定的数据
- SMB1800-SMB1939 (页 1076): PROFINET 设备状态
- SMB1940-SMB1946 (页 1077): Web 服务器状态

### 说明

如果程序使用的范围为 SMB1800 至 SMB1999 且是在 STEP 7-Micro/WIN SMART V2.3 或更早版本中创建的, 则程序在 V2.4 和更高版本中将被清除, 必须修改程序以使用其它读/写 SM 地址。

## SMB30 至 SMB194 以及 SMB566 至 SMB749 (S7-200 SMART 读/写特殊存储器)



S7-200 SMART CPU 执行以下操作:

- 从特殊存储器读取组态/控制数据
- 将新更改内容写入特殊存储器中的系统数据。

从 CPU 读取系统状态

程序可以读取和写入此范围内的所有 SM 地址。但 SM 数据的一般用法因每个地址的功能而异。

向 CPU 写入 (发送) 控制命令



SM 地址提供了一种访问系统状态数据、组态系统选项和控制系统功能的方法。在运行模式下, 连续扫描程序, 从而连续访问特殊系统功能。



- SMB30 (端口 0) 和 SMB130 (端口 1) (页 1046) 集成 RS485 端口 (端口 0) 和 CM01 信号板 (SB) RS232/RS485 端口 (端口 1) 的端口组态
- SMB34-SMB35 (页 1046) 定时中断的时间间隔
- SMB36-45 (HSC0)、SMB46-55 (HSC1)、SMB56-65 (HSC2)、SMB136-145 (HSC3)、SMB146-SMB155 (HSC4)、SMB156-SMB165 (HSC5) (页 1047) 高速计数器组态和操作

- SMB66-SMB85 (页 1053) PLS0 和 PLS1 高速输出
- SMB86-SMB94 和 SMB186-SMB194 (页 1060) 接收消息控制
- SMW98 (页 1062) I/O 扩展总线通信错误
- SMW100-SMW114 (页 1063) 系统报警
- CM01 信号板 (SB) RS232/RS485 端口 (端口 1) 的 SMB130 (页 1046) 端口组态 (请参见 SMB30)
- SMB146-SMB155 (HSC4) 和 SMB156-SMB165 (HSC5) (页 1064) 高速计数器组态和操作 (参见 SMB36)
- SMB166-SMB169 (页 1053) PTO0 包络定义表
- SMB176-SMB179 (页 1053) PTO1 包络定义表
- SMB186-SMB194 (页 1060) 接收消息控制 (请参见 SMB86-SMB94)
- SMB195-SMB206 (页 1064) HSC 类型和频率测量采样周期
- SMB566-SMB575 (页 1053) PLS2 高速输出
- SMB576-SMB579 (页 1053) PTO2 包络定义表
- SMB580-SMB589 (页 1053) PLS3 高速输出
- SMB590-SMB593 (页 1053) PTO3 包络定义表
- SMB600-SMB649 (页 1066) 轴 0 开环运动控制
- SMB650-SMB699 (页 1068) 轴 1 开环运动控制
- SMB700-SMB749 (页 1069) 轴 2 开环运动控制
- SMB750-SMB799 (页 1069) 轴 3 开环运动控制
- SMB800-SMB858 (页 1069) 轴组 0 开环运动控制
- SMB870-SMB928 (页 1070) 轴组 1 开环运动控制

## D.2 SMB0: 系统状态

**警告****使用绝对特殊存储器 (SM) 寻址的 STEP 7-Micro/WIN 版本 4.0 或更高版本 (.mwp 文件) 存在风险**

可在 STEP 7-Micro/WIN SMART 中通过早期版本的 STEP 7-Micro/WIN 打开程序 (.mwp 文件)。如果程序使用符号特殊存储器 (SM) 寻址, 则在项目中插入系统符号表 (页 131)。符号会正确映射到当前 SM 地址。但是, 如果程序使用绝对 SM 寻址, 则那些绝对 SM 地址可能不再存在。

如果程序的 SM 地址定义不一致, 则会导致意外的机械或过程操作。意外的机械或过程操作可能导致人员死亡、重伤和/或设备损坏。

如果在 STEP 7-Micro/WIN SMART 中打开 .mwp 文件, 需要删除“S7-200 符号”表并插入“系统符号”表。之前 .mwp 程序中的符号会映射到当前 SM 地址方案中。转换所有绝对 SM 地址, 以使用相应的符号名称。

## D.2 SMB0: 系统状态

特殊存储器字节 0 (SM0.0 - SM0.7) 包含八个位, 在各扫描周期结束时 S7-200 SMART CPU 会更新这些位。

表格 D-1 SMB0 系统状态位

| S7-200 SMART 符号名 | SM 地址 | 说明   |
|------------------|-------|--|
| Always_On        | SM0.0 | 该位始终为 TRUE。  |
| First_Scan_On    | SM0.1 | 在第一个扫描周期, CPU 将该位设置为 TRUE, 此后将其设置为 FALSE。该位的一个用途是调用初始化子例程。   |
| Retentive_Lost   | SM0.2 | 在以下操作后, CPU 将该位设置为 TRUE 并持续一个扫描周期: <ul style="list-style-type: none"> <li>重置为出厂通信命令</li> <li>重置为出厂存储卡评估</li> <li>评估程序传送卡 (在此评估过程中, 会从程序传送卡中加载新系统块)。</li> <li>CPU 在上次断电时存储的保持性记录出现问题。</li> </ul> 该位可用作错误存储器位或用作调用特殊启动顺序的机制。 |
| RUN_Power_Up     | SM0.3 | 通过上电或暖启动条件进入 RUN 模式时, CPU 将该位设置为 TRUE 并持续一个扫描周期。该位可用于在开始操作之前给机器提供预热时间。   |
| Clock_60s        | SM0.4 | 该位提供一个时钟脉冲。周期时间为一分钟时, 该位有 30 秒的时间为 FALSE, 有 30 秒的时间为 TRUE。该位可简单轻松地实现延时或提供一分钟时钟脉冲。  |

| S7-200 SMART 符号名 | SM 地址 | 说明  |
|------------------|-------|---|
| Clock_1s         | SM0.5 | 该位提供一个时钟脉冲。周期时间为一秒时，该位有 0.5 秒的时间为 FALSE，然后有 0.5 秒的时间为 TRUE。该位可简单轻松地实现延时或提供一秒时钟脉冲。               |
| Clock_Scan       | SM0.6 | 该位是一个扫描周期时钟，其在一次扫描时为 TRUE，然后在下一次扫描时为 FALSE。在后续扫描中，该位交替为 TRUE 和 FALSE。该位可用作扫描计数器输入。              |
| RTC_Lost         | SM0.7 | 该位适用于具有实时时钟的 CPU 型号。如果实时时钟设备的时间在上电时复位或丢失，则 CPU 将该位设置为 TRUE 并持续一个扫描周期。程序可将该位用作错误存储器位或用来调用特殊启动序列。 |

### D.3 SMB1: 指令执行状态

特殊存储器字节 1 (SM1.0 - SM1.7) 提供各种指令的执行状态，例如表格和数学运算。执行指令时由指令置位和复位这些位。

表格 D-2 SMB1 指令执行状态位

| S7-200 SMART 符号名 | SM 地址 | 说明  |
|------------------|-------|---|
| Result_0         | SM1.0 | 如果运算结果为零，某些指令会将该位设置为 TRUE。  |
| Overflow_Illegal | SM1.1 | 如果结果溢出或者指令检测到非法数值，某些指令会将该位设置为 TRUE。                               |
| Neg_Result       | SM1.2 | 如果数学运算结果为负数，则此运算会将该位设置为 TRUE。                                     |
| Divide_By_0      | SM1.3 | 如果程序试图除以零，CPU 会将该位设置为 TRUE。                                       |
| Table_Overflow   | SM1.4 | 如果参考数据表已满，添表 (ATT) 指令会将该位设置为 TRUE。                                |
| Table_Empty      | SM1.5 | 如果 LIFO 或 FIFO 指令尝试从空表读取，CPU 会将该位设置为 TRUE。                        |
| Not_BCD          | SM1.6 | BCD 值转换为二进制值时如果存在非法值（非 BCD），CPU 会将该位设置为 TRUE。                     |
| Not_Hex          | SM1.7 | 将 ASCII 值转换为十六进制 (ATH) 值时，如果值非法（非十六进制 ASCII 数字），CPU 会将该位设置为 TRUE。 |

## D.5 SMB3: 自由端口字符错误

## D.4 SMB2: 自由端口接收字符

特殊存储器字节 2 是自由端口接收字符缓冲区。在自由端口模式下，CPU 将其接收的每个字符均存储在该字节中，以便于程序访问。

表格 D-3 SMB2 自由端口接收字符

| S7-200 SMART 符号名 | SM 地址 | 说明                                       |
|------------------|-------|--|
| Receive_Char     | SMB2  | 该字节包含在自由端口通信过程中 CPU 从端口 0 或端口 1 接收的各个字符。 |

## 说明

## 端口 0 和端口 1 共用 SMB2 和 SMB3

当 CPU 接收到端口 0 上的字符时，请注意以下事项：

- CPU 执行连接到该事件（中断事件 8）的中断例程。
- SMB2 包含在端口 0 上接收的字符。
- SMB3 包含所接收字符的奇偶校验状态。

同样，当 CPU 接收到端口 1 上的字符时，请注意以下事项：

- CPU 执行连接到该事件（中断事件 25）的中断例程。
- SMB2 包含在端口 1 上接收的字符。
- SMB3 包含所接收字符的奇偶校验状态。

## D.5 SMB3: 自由端口字符错误

当自由端口通信检测到接收字符存在奇偶校验错误、组帧错误、断开错误或溢出错误时，CPU 将 SM3.0 设置为 TRUE。使用此位可丢弃消息。

表格 D-4 SMB3 自由端口字符错误

| S7-200 SMART 符号名 | SM 地址 | 说明  |
|------------------|-------|---|
| Parity_Err       | SM3.0 | 该位指示 CPU 从端口 0 或端口 1 上收到奇偶校验错误、组帧错误、断开错误或溢出错误： <ul style="list-style-type: none"> <li>• FALSE: 无错误</li> <li>• TRUE: 错误</li> </ul> |



## D.6 SMB4: 中断队列溢出、运行时程序错误、中断启用、自由端口发送器空闲和强制值

特殊存储器字节 4 (SM4.0 - SM4.7) 包含中断队列溢出位。这些位指示中断发生的速度比 CPU 能处理的速度快，或者指示全局中断禁用 (DISI) 指令 (页 384) 禁用了中断。

其它位指示：

- 已启用或已禁用中断状态
- 运行时程序错误
- 自由端口发送器状态
- 一个或多个强制 PLC 存储器值

表格 D-5 SMB4 系统状态

| S7-200 SMART 符号名 | SM 地址    | 说明                              |
|------------------|----------|---------------------------------|
| Comm_Int_Ovr     | ** SM4.0 | TRUE: 通信中断队列已溢出。                |
| Input_Int_Ovr    | ** SM4.1 | TRUE: 输入中断队列已溢出。                |
| Timed_Int_Ovr    | ** SM4.2 | TRUE: 定时中断队列已溢出。                |
| RUN_Err          | SM4.3    | TRUE: CPU 检测到非致命性运行时编程错误。       |
| Int_Enable       | SM4.4    | TRUE: 存在已启用中断                   |
| Xmit0_Idle       | SM4.5    | TRUE: 端口 0 发送器空闲 (FALSE: 正在发送)。 |
| Xmit1_Idle       | SM4.6    | TRUE: 端口 1 发送器空闲 (FALSE: 正在发送)。 |
| Force_On         | SM4.7    | TRUE: 存在强制 PLC 存储器              |

\*\* 只能在中断例程中使用状态位 SM4.0、SM4.1 和 SM4.2。如果 CPU 清空中断队列，并将控制权返还给主程序，则 CPU 会将这些状态位复位。

D.8 SMB6-SMB7: CPU ID、错误状态和数字量 I/O 点

D.7 SMB5: I/O 错误状态

特殊存储器字节 5 (SM5.0 - SM5.7) 包含一个状态位，用于指示 I/O 系统中的错误条件。

表格 D-6 SMB5 I/O 错误状态

| S7-200 SMART 符号名 | SM 地址 | 说明                   |
|------------------|-------|----------------------|
| IO_Err           | SM5.0 | 如果存在任何 I/O 错误，该位将接通。 |

D.8 SMB6-SMB7: CPU ID、错误状态和数字量 I/O 点

特殊存储器字节 6 和 7 提供 CPU 信息。

| S7-200 SMART 符号名称 | SM 地址         | 只读 SMB6 和 SMB7 (CPU ID、错误状态和数字量 I/O 点) |   |   |   |                   |   |   |     |   |
|-------------------|---------------|--|---|---|---|-------------------|---|---|-----|---|
| CPU_ID            | SMB6          | MS B                                   |   |   |   |                   |   |   | LSB |   |
|                   |               | 7                                      |   |   |   |                   |   |   | 0   |   |
|                   |               | 1                                      | x | x | x | c                 | d | 0 | 0   |   |
|                   | SM6.4 到 SM6.6 |  | 0 | 0 | 0 | = CPU CR20s       |   |   |     |   |
|                   |               |  | 0 | 0 | 1 | = CPU CR40s       |   |   |     |   |
|                   |               |  | 0 | 1 | 0 | = CPU CR60s       |   |   |     |   |
|                   |               |  | 0 | 1 | 1 | = CPU SR20 / ST20 |   |   |     |   |
|                   |               |  | 1 | 0 | 0 | = CPU SR40 / ST40 |   |   |     |   |
|                   |               |  | 1 | 0 | 1 | = CPU SR60 / ST60 |   |   |     |   |
|                   |               |  | 1 | 1 | 0 | = CPU CR30s       |   |   |     |   |
|                   | SM6.2 到 SM6.3 |  |   |   |   | c                 |   |   |     | 组态/参数化错误<br>0 = 无错误, 1 = 错误                 |
|                   |               |  |   |   |   |                   | d |   |     | 诊断报警 (请参见 SMW100 了解报警代码)<br>0 = 无错误, 1 = 错误 |

| S7-200 SMART 符号名称 | SM 地址         | 只读 SMB6 和 SMB7 (CPU ID、错误状态和数字量 I/O 点) |   |   |   |   |   |   |     |                 |
|-------------------|---------------|--|---|---|---|---|---|---|-----|-----------------|
| CPU_IO            | SMB7          | MS B                                   |   |   |   |   |   |   | LSB |                 |
|                   |               | 7                                      |   |   |   |   |   |   | 0   |                 |
|                   |               | i                                      | i | i | i | q | q | q | q   |                 |
|                   | SM7.0 到 SM7.7 | i                                      | i | i | i |   |   |   |     | 0 到 15 字节数字量输入点 |
|                   |               |  |   |   |   | q | q | q | q   | 0 到 15 字节数字量输出点 |

另请参见 SMW100-SMW114 系统报警代码 (页 1063)

## D.9 SMB8-SMB19: I/O 模块 ID 和错误

SMB8 至 SMB19 以字节对的形式组织，用于扩展模块 0 至 5。

每对字节的偶数字节是模块标识寄存器。这些字节标识模块类型、I/O 类型以及输入和输出点数。

每对字节的奇数字节是模块错误寄存器。这些字节提供在该模块 I/O 中检测到的任何错误。

D.9 SMB8-SMB19: I/O 模块 ID 和错误

|                  |       |                                |
|------------------|-------|--------------------------------|
| S7-200 SMART 符号名 | SM 地址 | 只读 SMB8-SMB21 模块 ID 和错误数据      |
| EM0_ID           | SMB8  | 扩展模块 0 ID 寄存器                  |
| EM0_Err          | SMB9  | 扩展模块 0 错误寄存器 (诊断报警代码参见 SMW104) |
| EM1_ID           | SMB10 | 扩展模块 1 ID 寄存器                  |
| EM1_Err          | SMB11 | 扩展模块 1 错误寄存器 (诊断报警代码参见 SMW106) |
| EM2_ID           | SMB12 | 扩展模块 2 ID 寄存器                  |
| EM2_Err          | SMB13 | 扩展模块 2 错误寄存器 (诊断报警代码参见 SMW108) |
| EM3_ID           | SMB14 | 扩展模块 3 ID 寄存器                  |
| EM3_Err          | SMB15 | 扩展模块 3 错误寄存器 (诊断报警代码参见 SMW110) |
| EM4_ID           | SMB16 | 扩展模块 4 ID 寄存器                  |
| EM4_Err          | SMB17 | 扩展模块 4 错误寄存器 (诊断报警代码参见 SMW112) |
| EM5_ID           | SMB18 | 扩展模块 5 ID 寄存器                  |
| EM5_Err          | SMB19 | 扩展模块 5 错误寄存器 (诊断报警代码参见 SMW114) |

|           |   | 偶数字节 - I/O 模块 ID 寄存器 |                |   |   |     |   |   |   | 奇数字节 - I/O 模块错误寄存器 |   |          |   |     |   |   |   |   |
|-----------|---|----------------------|----------------|---|---|-----|---|---|---|--------------------|---|----------|---|-----|---|---|---|---|
|           |   | MSB                  |                |   |   | LSB |   |   |   | MSB                |   |          |   | LSB |   |   |   |   |
|           |   | 7                    |                |   |   |     |   |   | 0 |                    | 7 |          |   |     |   |   |   | 0 |
|           |   | m                    | 0              | 0 | a | i   | i | q | q |                    | c | d        | 0 | b   | 0 | 0 | 0 | m |
| m: 模块是否存在 | 0 | = 存在                 |                |   |   |     |   |   |   | c:                 | 0 | 无错误      |   |     |   |   |   |   |
|           | 1 | = 不存在                |                |   |   |     |   |   |   | c:                 | 1 | 组态/参数化错误 |   |     |   |   |   |   |
|           |   |                      |                |   |   |     |   |   |   | d:                 | 0 | 无错误      |   |     |   |   |   |   |
|           |   |                      |                |   |   |     |   |   |   | d:                 | 1 | 诊断报警     |   |     |   |   |   |   |
| a: I/O 类型 | 0 | = Digital            |                |   |   |     |   |   |   | b:                 | 0 | 无错误      |   |     |   |   |   |   |
|           | 1 | = Analog             |                |   |   |     |   |   |   |                    | 1 | 总线访问错误   |   |     |   |   |   |   |
| ii: 输入    | 0 | 0                    | = 无输入          |   |   |     |   |   |   | m:                 | 0 | OK       |   |     |   |   |   |   |
|           | 0 | 1                    | = 2 AI 或 8 DI  |   |   |     |   |   |   |                    | 1 | 缺失已组态模块  |   |     |   |   |   |   |
|           | 1 | 0                    | = 4 AI 或 16 DI |   |   |     |   |   |   |                    |   |          |   |     |   |   |   |   |
|           | 1 | 1                    | = 8 AI 或 32 DI |   |   |     |   |   |   |                    |   |          |   |     |   |   |   |   |
| qq: 输出    | 0 | 0                    | = 无输出          |   |   |     |   |   |   |                    |   |          |   |     |   |   |   |   |
|           | 0 | 1                    | = 2 AQ 或 8 DQ  |   |   |     |   |   |   |                    |   |          |   |     |   |   |   |   |
|           | 1 | 0                    | = 4 AQ 或 16 DQ |   |   |     |   |   |   |                    |   |          |   |     |   |   |   |   |
|           | 1 | 1                    | = 8 AQ 或 32 DQ |   |   |     |   |   |   |                    |   |          |   |     |   |   |   |   |

另请参见 SMW100-SMW114 系统报警代码 (页 1063)

## D.10 SMW22-SMW26: 扫描时间

SMW22、SMW24 和 SMW26 包含扫描时间信息。可读取上次扫描时间、最小扫描时间和最大扫描时间（毫秒值）。

表格 D-7 SMW22-SMW26 PLC 扫描时间

| S7-200 SMART 符号名 | SM 地址 | 说明  |
|------------------|-------|---|
| Last_Scan        | SMW22 | 最后一次扫描的扫描时间。  |
| Minimum_Scan     | SMW24 | 自进入 RUN 模式起或者自从通过“PLC 信息”(PLC Information) 对话框复位这些值起所记录的最小扫描时间。复位后，该值将变为 65535。 |
| Maximum_Scan     | SMW26 | 自进入 RUN 模式起或自从通过“PLC 信息”(PLC Information) 对话框复位这些值起所记录的最大扫描时间。复位后，该值将变为 0。      |

## D.11 SMB28-SMB29: 信号板 ID 和错误

SMB28-SMB29 字节地址存储信号板类型和错误状态。

| S7-200 SMART 符号名称 | SM 地址 | 只读 SMB28-SMB29 信号板 ID 和错误数据   |
|-------------------|-------|-------------------------------|
| SB_ID             | SMB28 | 信号板 ID 寄存器                    |
| SB_Err            | SMB29 | 信号板错误寄存器 (参见 SMW102 查看诊断报警代码) |

|           | SMB28 信号板 ID 寄存器   |   |   |   |     |   |   |   | SMB28 信号板错误寄存器 |   |   |   |     |   |   |   |   |   |
|-----------|--------------------|---|---|---|-----|---|---|---|----------------|---|---|---|-----|---|---|---|---|---|
|           | MSB                |   |   |   | LSB |   |   |   | MSB            |   |   |   | LSB |   |   |   |   |   |
|           | 7                  |   |   |   |     |   |   | 0 |                | 7 |   |   |     |   |   |   |   | 0 |
|           | m                  | 0 | 0 | a | i   | i | q | q |                | c | d | 0 | b   | 0 | 0 | 0 | m |   |
| m: 模块存在   | 0 = 存在             |   |   |   |     |   |   |   | c: 0 无错误       |   |   |   |     |   |   |   |   |   |
|           | 1 = 不存在            |   |   |   |     |   |   |   | 1 组态/参数分配错误    |   |   |   |     |   |   |   |   |   |
|           |                    |   |   |   |     |   |   |   | d: 0 无错误       |   |   |   |     |   |   |   |   |   |
|           |                    |   |   |   |     |   |   |   | 1 诊断报警         |   |   |   |     |   |   |   |   |   |
| a: I/O 类型 | 0 = 数字             |   |   |   |     |   |   |   | b: 0 无错误       |   |   |   |     |   |   |   |   |   |
|           | 1 = 模拟             |   |   |   |     |   |   |   | 1 总线访问错误       |   |   |   |     |   |   |   |   |   |
| ii: 输入    | 0 0 = 无输入          |   |   |   |     |   |   |   | m: 0 正常        |   |   |   |     |   |   |   |   |   |
|           | 0 1 = 2 AI 或 8 DI  |   |   |   |     |   |   |   |                |   |   |   |     |   |   |   |   |   |
|           | 1 0 = 4 AI 或 16 DI |   |   |   |     |   |   |   |                |   |   |   |     |   |   |   |   |   |
|           | 1 1 = 8 AI 或 32 DI |   |   |   |     |   |   |   |                |   |   |   |     |   |   |   |   |   |
| qq: 输出    | 0 0 = 无输出          |   |   |   |     |   |   |   | 1 组态的信号板缺失     |   |   |   |     |   |   |   |   |   |
|           | 0 1 = 2 AQ 或 8 DQ  |   |   |   |     |   |   |   |                |   |   |   |     |   |   |   |   |   |
|           | 1 0 = 4 AQ 或 16 DQ |   |   |   |     |   |   |   |                |   |   |   |     |   |   |   |   |   |
|           | 1 1 = 8 AQ 或 32 DQ |   |   |   |     |   |   |   |                |   |   |   |     |   |   |   |   |   |

另请参见 SMW100-SMW110 系统报警代码 (页 1063)

D.13 SMB34-SMB35: 定时中断的时间间隔

D.12 SMB30: (端口 0) 和 SMB130: (端口 1)

SMB30 组态端口 0 (板载 RS485 端口)。

SMB130 组态端口 1 (可选 CM01 信号板)。

可对 SMB30 和 SMB130 进行读取和写入操作。这些字节配置相应通信端口进行自由端口操作, 并提供自由端口或系统协议支持的选择。

| S7-200 SMART 符号名           | SM 地址           |                   | 位格式  | 位格式 |               |                     |               |     |   |   |   |   |
|----------------------------|-----------------|-------------------|------|-----|---------------|---------------------|---------------|-----|---|---|---|---|
|                            | Port 0          | Port 1            |      | MSB |               |                     |               | LSB |   |   |   |   |
| P0_Config                  | SMB30           |                   |      | 7   |               |                     |               |     |   |   |   | 0 |
| P1_Config                  |                 | SMB130            |      | p   | p             | d                   | b             | b   | b | m | m |   |
|                            | SM30.6 - SM30.7 | SM130.6 - SM130.7 | pp:  | 0   | 0             | = 无奇偶校验             |               |     |   |   |   |   |
|                            |                 |                   |      | 0   | 1             | = 偶校验               |               |     |   |   |   |   |
|                            |                 |                   |      | 1   | 0             | = 无奇偶校验             |               |     |   |   |   |   |
|                            |                 |                   |      | 1   | 1             | = 奇校验               |               |     |   |   |   |   |
|                            | SM30.5          | SM130.5           | d:   | 0   | = 每个字符 8 个数据位 |                     |               |     |   |   |   |   |
|                            |                 |                   |      | 1   | = 每个字符 7 个数据位 |                     |               |     |   |   |   |   |
|                            | SM30.2 - SM30.4 | SM130.2 - SM130.4 | bbb: | 0   | 0             | 0                   | = 38,400 bps  |     |   |   |   |   |
|                            |                 |                   |      | 0   | 0             | 1                   | = 19,200 bps  |     |   |   |   |   |
|                            |                 |                   |      | 0   | 1             | 0                   | = 9,600 bps   |     |   |   |   |   |
|                            |                 |                   |      | 0   | 1             | 1                   | = 4,800 bps   |     |   |   |   |   |
|                            |                 |                   |      | 1   | 0             | 0                   | = 2,400 bps   |     |   |   |   |   |
|                            |                 |                   |      | 1   | 0             | 1                   | = 1,200 bps   |     |   |   |   |   |
|                            |                 |                   |      | 1   | 1             | 0                   | = 115,200 bps |     |   |   |   |   |
|                            |                 |                   |      | 1   | 1             | 1                   | = 57,600      |     |   |   |   |   |
| P0_Config_0                | SM30.0          |                   | mm:  | 0   | 0             | = PPI 从站模式          |               |     |   |   |   |   |
| P1_Config_0                |                 | SM130.0           |      | 0   | 1             | = 自由端口协议            |               |     |   |   |   |   |
|                            | SM30.1          | SM130.1           |      | 1   | 0             | = 保留 (默认为 PPI 从站模式) |               |     |   |   |   |   |
|                            |                 |                   |      | 1   | 1             | = 保留 (默认为 PPI 从站模式) |               |     |   |   |   |   |
| 注: 在 PPI 模式下, 将忽略位 2 至位 7。 |                 |                   |      |     |               |                     |               |     |   |   |   |   |

D.13 SMB34-SMB35: 定时中断的时间间隔

特殊存储器字节 34 和 35 控制定时中断 0 和 1 (页 385) 的时间间隔。可以指定从 1 ms 到 255 ms 的时间间隔 (以 1 ms 为增量)。当 CPU 将中断例程连接到对应的定时中断事件时, CPU 捕获时间间隔值。要更改时间间隔, 必须将定时中断事件重新连接到相同或不同的中断例程。可以通过分离事件来终止定时中断事件。

表格 D-8 SMB34-SMB35 定时中断时间间隔

| S7-200 SMART 符号名 | SM 地址 | 说明   |
|------------------|-------|--|
| Time_0_Intrvl    | SMB34 | 定时中断 0: 时间间隔值 (增量为 1 ms, 取值范围是 1 ms 到 255 ms)。 |
| Time_1_Intrvl    | SMB35 | 定时中断 1: 时间间隔值 (增量为 1 ms, 取值范围是 1 ms 到 255 ms)。 |

D.14 SMB36-SMB45 (HSC0)、SMB46-SMB55 (HSC1)、SMB56-SM65 (HSC2)、SMB136-SMB145 (HSC3)、SMB146-SMB155 (HSC4)、SMB156-SMB165 (HSC5)：高速计数器

## D.14 SMB36-SMB45 (HSC0)、SMB46-SMB55 (HSC1)、SMB56-SM65 (HSC2)、SMB136-SMB145 (HSC3)、SMB146-SMB155 (HSC4)、SMB156-SMB165 (HSC5)：高速计数器

以下字节为高速计数器提供组态和操作信息：

- HSC0
- HSC1
- HSC2
- HSC3
- HSC4
- HSC5

表格 D-9 HSC0 组态和操作

| S7-200 SMART 符号名 | SM 地址         | 说明  |
|------------------|---------------|---|
| HSC0_Status      | SMB36         | <b>HSC0 计数器状态</b><br>注：仅当 CPU 正在执行高速计数器事件所触发的中断例程时，计数器状态位才有效。 |
|                  | SM36.0–SM36.4 | 保留  |
| HSC0_Status_5    | SM36.5        | HSC0 当前计数方向状态位：TRUE：加计数                                       |
| HSC0_Status_6    | SM36.6        | HSC0 当前值等于预设值状态位：TRUE：等于                                      |
| HSC0_Status_7    | SM36.7        | HSC0 当前值大于预置值状态位：TRUE：大于                                      |
| HSC0_Ctrl        | SMB37         | <b>HSC0 计数器控制</b>   |
| HSC0_Reset_Level | SM37.0        | HSC0 复位的有效电平控制：FALSE：高电平激活时复位，TRUE：低电平激活时复位                   |
|                  | SM37.1        | 保留  |
| HSC0_Rate        | SM37.2        | HSC0 正交计数器的计数速率选择：FALSE：4x 计数速率；TRUE：1x 计数速率                  |
| HSC0_Dir         | SM37.3        | HSC0 方向控制位：TRUE：加计数   |
| HSC0_Dir_Update  | SM37.4        | HSC0 更新方向：TRUE：更新方向   |
| HSC0_PV_Update   | SM37.5        | HSC0 更新预设值：TRUE：将新预设值写入 HSC0 预设值                              |
| HSC0_CV_Update   | SM37.6        | HSC0 更新当前值：TRUE：将新当前值写入 HSC0 当前值                              |
| HSC0_Enable      | SM37.7        | HSC0 使能位：TRUE：启用  |

D.14 SMB36-SMB45 (HSC0)、SMB46-SMB55 (HSC1)、SMB56-SM65 (HSC2)、SMB136-SMB145 (HSC3)、SMB146-SMB155 (HSC4)、SMB156-SMB165 (HSC5): 高速计数器

| S7-200 SMART 符号名 | SM 地址 | 说明   |
|------------------|-------|--|
| HSC0_CV          | SMD38 | <b>HSC0 新当前值</b><br>SMD38 用于将 HSC0 当前值设置为您所选择的任何值。要更新当前值，可将新当前值写入 SMD38，将 1 写入 SM37.6，并执行该 HSC 指令。然后，该指令将新的当前值写入 HSC0 的当前计数寄存器中。 |
| HSC0_PV          | SMD42 | <b>HSC0 新预设值</b><br>SMD42 用于将 HSC0 预设值设置为您所选择的任何值。要更新预设值，可将新预设值写入 SMD42，将 1 写入 SM37.5，并执行该 HSC 指令。然后，该指令将新的预设值写入 HSC0 的预设寄存器中。   |

表格 D-10 HSC1 组态和操作

| S7-200 SMART 符号名 | SM 地址             | 说明   |
|------------------|-------------------|--|
| HSC1_Status      | SMB46             | <b>HSC1 计数器状态</b><br><b>注意:</b> 仅当 CPU 正在执行高速计数器事件所触发的中断例程时，计数器状态位才有效。 |
|                  | SM46.0–<br>SM46.4 | 保留   |
| HSC1_Status_5    | SM46.5            | HSC1 当前计数方向状态位: TRUE: 加计数  |
| HSC1_Status_6    | SM46.6            | HSC1 当前值等于预设值状态位: TRUE: 等于   |
| HSC1_Status_7    | SM46.7            | HSC1 当前值大于预设值状态位: TRUE: 大于   |
| HSC1_Ctrl        | SMB47             | <b>HSC1 控制</b>   |
|                  | SM47.0-SM47.2     | 保留   |
| HSC1_Dir         | SM47.3            | HSC1 方向控制位: TRUE: 加计数 FALSE: 减计数                                       |
| HSC1_Dir_Update  | SM47.4            | HSC1 更新方向: TRUE: 更新方向  |
| HSC1_PV_Update   | SM47.5            | HSC1 更新预设值: TRUE: 将新预设值写入 HSC1 预设值                                     |
| HSC1_CV_Update   | SM47.6            | HSC1 更新当前值: TRUE: 将新当前值写入 HSC1 当前值                                     |
| HSC1_Enable      | SM47.7            | HSC1 使能位: TRUE: 启用 HSC FALSE: 禁用 HSC                                   |



## D.14 SMB36-SMB45 (HSC0)、SMB46-SMB55 (HSC1)、SMB56-SM65 (HSC2)、SMB136-SMB145 (HSC3)、SMB146-SMB155 (HSC4)、SMB156-SMB165 (HSC5): 高速计数器

| S7-200 SMART 符号名 | SM 地址 | 说明   |
|------------------|-------|--|
| HSC1_CV          | SMD48 | <b>HSC1 新当前值</b><br>SMD48 用于将 HSC1 当前值设置为您所选择的任何值。要更新当前值，可将新当前值写入 SMD48，将 1 写入 SM47.6，并执行该 HSC 指令。然后，该指令将新的当前值写入 HSC1 的当前计数寄存器中。 |
| HSC1_PV          | SMD52 | <b>HSC1 新预设值</b><br>SMD52 用于将 HSC1 预设值设置为您所选择的任何值。要更新预设值，可将新预设值写入 SMD52，将 1 写入 SM47.5，并执行该 HSC 指令。然后，该指令将新的预设值写入 HSC1 的预设寄存器中。   |

表格 D-11 HSC2 组态和操作

| S7-200 SMART 符号名 | SM 地址             | 说明   |
|------------------|-------------------|--|
| HSC2_Status      | SMB56             | <b>HSC2 计数器状态</b><br><b>注意：</b> 仅当 CPU 正在执行高速计数器事件所触发的中断例程时，计数器状态位才有效。 |
|                  | SM56.0–<br>SM56.4 | 保留   |
| HSC2_Status_5    | SM56.5            | HSC2 当前计数方向状态位：TRUE：加计数  |
| HSC2_Status_6    | SM56.6            | HSC2 当前值等于预设值状态位：TRUE：等于   |
| HSC2_Status_7    | SM56.7            | HSC2 当前值大于预设值状态位：TRUE：大于   |
| HSC2_Ctrl        | SMB57             | <b>HSC2 控制</b>   |
| HSC2_Reset_Level | SM57.0            | HSC2 复位的有效电平控制：FALSE：高电平激活时复位；TRUE：低电平激活时复位                            |
|                  | SM57.1            | 保留   |
| HSC2_Rate        | SM57.2            | HSC2 正交计数器的计数速率选择：FALSE：4x 计数速率；TRUE：1x 计数速率                           |
| HSC2_Dir         | SM57.3            | HSC2 方向控制位：TRUE：加计数  |
| HSC2_Dir_Update  | SM57.4            | HSC2 更新方向：TRUE：更新方向  |
| HSC2_PV_Update   | SM57.5            | HSC2 更新预设值：TRUE：将新预设值写入 HSC2 预设值                                       |
| HSC2_CV_Update   | SM57.6            | HSC2 更新当前值：TRUE：将新当前值写入 HSC2 当前值                                       |
| HSC2_Enable      | SM57.7            | HSC2 使能位：TRUE：启用   |

D.14 SMB36-SMB45 (HSC0)、SMB46-SMB55 (HSC1)、SMB56-SM65 (HSC2)、SMB136-SMB145 (HSC3)、SMB146-SMB155 (HSC4)、SMB156-SMB165 (HSC5)：高速计数器

| S7-200 SMART 符号名 | SM 地址 | 说明   |
|------------------|-------|--|
| HSC2_CV          | SMD58 | <b>HSC2 新当前值</b><br>SMD58 用于将 HSC2 当前值设置为您所选择的任何值。要更新当前值，可将新当前值写入 SMD58，将 1 写入 SM57.6，并执行该 HSC 指令。然后，该指令将新的当前值写入 HSC2 的当前计数寄存器中。 |
| HSC2_PV          | SMD62 | <b>HSC2 新预设值</b><br>SMD62 用于将 HSC2 预设值设置为您所选择的任何值。要更新预设值，可将新预设值写入 SMD62，将 1 写入 SM57.5，并执行该 HSC 指令。然后，该指令将新的预设值写入 HSC2 的预设寄存器中。   |

表格 D-12 HSC3 组态和操作

| S7-200 SMART 符号名 | SM 地址               | 说明   |
|------------------|---------------------|--|
| HSC3_Status      | SMB136              | <b>HSC3 计数器状态</b><br><b>注意：</b> 仅当 CPU 正在执行高速计数器事件所触发的中断例程时，计数器状态位才有效。 |
|                  | SM136.0–<br>SM136.4 | 保留   |
| HSC3_Status_5    | SM136.5             | HSC3 当前计数方向状态位：TRUE：加计数  |
| HSC3_Status_6    | SM136.6             | HSC3 当前值等于预设值状态位：TRUE：等于   |
| HSC3_Status_7    | SM136.7             | HSC3 当前值大于预设值状态位：TRUE：大于   |
| HSC3_Ctrl        | SMB137              | <b>HSC3 计数器控制</b>  |
|                  | SM137.0–<br>SM137.2 | 保留   |
| HSC3Dir          | SM137.3             | HSC3 方向控制位：TRUE：加计数  |
| HSC3_Dir_Update  | SM137.4             | HSC3 更新方向：TRUE：更新方向  |
| HSC3_PV_Update   | SM137.5             | HSC3 更新预设值：TRUE：将新预设值写入 HSC3 预设值                                       |
| HSC3_CV_Update   | SM137.6             | HSC3 更新当前值：TRUE：将新当前值写入 HSC3 当前值                                       |
| HSC3_Enable      | SM137.7             | HSC3 使能位：TRUE：启用   |

## D.14 SMB36-SMB45 (HSC0)、SMB46-SMB55 (HSC1)、SMB56-SM65 (HSC2)、SMB136-SMB145 (HSC3)、SMB146-SMB155 (HSC4)、SMB156-SMB165 (HSC5)：高速计数器

| S7-200 SMART 符号名 | SM 地址  | 说明  |
|------------------|--------|---|
| HSC3_CV          | SMD138 | <b>HSC3 新当前值</b><br>SMD138 用于将 HSC3 当前值设置为您所选择的任何值。要更新当前值，可将新当前值写入 SMD138，将 1 写入 SM137.6，并执行该 HSC 指令。然后，该指令将新的当前值写入 HSC3 的当前计数寄存器中。 |
| HSC3_PV          | SMD142 | <b>HSC3 新预设值</b><br>SMD142 用于将 HSC3 预设值设置为您所选择的任何值。要更新预设值，可将新预设值写入 SMD142，将 1 写入 SM147.5，并执行该 HSC 指令。然后，该指令将新的预设值写入 HSC3 的预设寄存器中。   |

表格 D-13 HSC4 组态和操作

| S7-200 SMART 符号名 | SM 地址               | 说明  |
|------------------|---------------------|---|
| HSC4_Status      | SMB146              | <b>HSC4 计数器状态</b><br><b>注：</b> 仅当 CPU 正在执行高速计数器事件所触发的中断例程时，计数器状态位才有效。 |
|                  | SM146.0–<br>SM146.4 | 保留  |
| HSC4_Status_5    | SM146.5             | HSC4 当前计数方向状态位：TRUE：加计数   |
| HSC4_Status_6    | SM146.6             | HSC4 当前值等于预设值状态位：TRUE：等于  |
| HSC4_Status_7    | SM146.7             | HSC4 当前值大于预设值状态位：TRUE：大于  |
| HSC4_Ctrl        | SMB147              | <b>HSC4 计数器控制</b>   |
| HSC4_Reset_Level | SM147.0             | HSC4 复位的有效电平控制：FALSE：高电平激活时复位，TRUE：低电平激活时复位                           |
|                  | SM147.1             | 保留  |
| HSC4_Rate        | SM147.2             | HSC4 正交计数器的计数速率选择：FALSE：4x 计数速率；TRUE：1x 计数速率                          |
| HSC4Dir          | SM147.3             | HSC4 方向控制位：TRUE：加计数   |
| HSC4_Dir_Update  | SM147.4             | HSC4 更新方向：TRUE：更新方向   |
| HSC4_PV_Update   | SM147.5             | HSC4 更新预设值：TRUE：将新预设值写入 HSC4 预设值                                      |
| HSC4_CV_Update   | SM147.6             | HSC4 更新当前值：TRUE：将新当前值写入 HSC4 当前值                                      |
| HSC4_Enable      | SM147.7             | HSC4 使能位：TRUE：启用  |

D.14 SMB36-SMB45 (HSC0)、SMB46-SMB55 (HSC1)、SMB56-SM65 (HSC2)、SMB136-SMB145 (HSC3)、SMB146-SMB155 (HSC4)、SMB156-SMB165 (HSC5): 高速计数器

| S7-200 SMART 符号名 | SM 地址  | 说明  |
|------------------|--------|---|
| HSC4_CV          | SMD148 | <b>HSC4 新当前值</b><br>SMD148 用于将 HSC4 当前值设置为您所选择的任何值。要更新当前值，可将新当前值写入 SMD148，将 1 写入 SM147.6，并执行该 HSC 指令。然后，该指令将新的当前值写入 HSC4 的当前计数寄存器中。 |
| HSC4_PV          | SMD152 | <b>HSC4 新预设值</b><br>SMD152 用于将 HSC4 预设值设置为您所选择的任何值。要更新预设值，可将新预设值写入 SMD152，将 1 写入 SM147.5，并执行该 HSC 指令。然后，该指令将新的预设值写入 HSC4 的预设寄存器中。   |

表格 D-14 HSC5 组态和操作

| S7-200 SMART 符号名 | SM 地址               | 说明   |
|------------------|---------------------|--|
| HSC5_Status      | SMB156              | <b>HSC5 计数器状态</b><br><b>注意：</b> 仅当 CPU 正在执行高速计数器事件所触发的中断例程时，计数器状态位才有效。 |
|                  | SM156.0–<br>SM156.4 | 保留   |
| HSC5_Status_5    | SM156.5             | HSC5 当前计数方向状态位：TRUE：加计数  |
| HSC5_Status_6    | SM156.6             | HSC5 当前值等于预设值状态位：TRUE：等于   |
| HSC5_Status_7    | SM156.7             | HSC5 当前值大于预设值状态位：TRUE：大于   |
| HSC5_Ctrl        | SMB157              | <b>HSC5 计数器控制</b>  |
| HSC5_Reset_Level | SM157.0             | HSC5 复位的有效电平控制位：FALSE：高电平激活时复位，TRUE：低电平激活时复位                           |
|                  | SM157.1             | 保留   |
| HSC5_Rate        | SM157.2             | HSC5 正交计数器的计数速率选择：FALSE：4x 计数速率；TRUE：1x 计数速率                           |
| HSC5Dir          | SM157.3             | HSC5 方向控制位：TRUE：加计数  |
| HSC5_Dir_Update  | SM157.4             | HSC5 更新方向：TRUE：更新方向  |
| HSC5_PV_Update   | SM157.5             | HSC5 更新预设值：TRUE：将新预设值写入 HSC5 预设值                                       |
| HSC5_CV_Update   | SM157.6             | HSC5 更新当前值：TRUE：将新当前值写入 HSC5 当前值                                       |
| HSC5_Enable      | SM157.7             | HSC5 使能位：TRUE：启用   |

D.15 SMB66-SMB85 (PTO0/PWM0、PTO1/PWM1)、SMB166-SMB169 (PTO0)、SMB176-SMB179 (PTO1)、SMB566-SMB579 (PTO2/PWM2)、SMB580-SMB593 (PTO3/PWM3)：高速输出

| S7-200 SMART 符号名 | SM 地址  | 说明  |
|------------------|--------|---|
| HSC5_CV          | SMD158 | <b>HSC5 新当前值</b><br>SMD158 用于将 HSC5 当前值设置为您所选择的任何值。要更新当前值，可将新当前值写入 SMD158，将 1 写入 SM157.6，并执行该 HSC 指令。然后，该指令将新的当前值写入 HSC5 的当前计数寄存器中。 |
| HSC5_PV          | SMD162 | <b>HSC5 新预设值</b><br>SMD162 用于将 HSC5 预设值设置为您所选择的任何值。要更新预设值，可将新预设值写入 SMD162，将 1 写入 SM157.5，并执行该 HSC 指令。然后，该指令将新的预设值写入 HSC5 的预设寄存器中。   |

## D.15 SMB66-SMB85 (PTO0/PWM0、PTO1/PWM1)、SMB166-SMB169 (PTO0)、SMB176-SMB179 (PTO1)、SMB566-SMB579 (PTO2/PWM2)、SMB580-SMB593 (PTO3/PWM3)：高速输出

S7-200 SMART CPU 使用以下特殊存储器监视和控制 PLS (脉冲) 指令的脉冲串输出 (PTO0 和 PTO1) 和脉宽调制输出 (PWM0 和 PWM1)：

- SMB66-SMB85
- SMB166-SMB169
- SMB176-SMB179

CPU 使用 SMB566-SMB579 监视和控制脉冲串输出 PTO2 和脉宽调制输出 PWM2。

CPU 使用 SMB580-SMB593 监视和控制脉冲串输出 PTO3 和脉宽调制输出 PWM3。

表格 D-15 高速输出 0 组态和控制

| S7-200 SMART 符号名 | SM 地址  | 功能  |
|------------------|--------|---|
| PTO0_Status      | SMB66  | PTO0 状态   |
| PLS0_Abort_AE    | SM66.4 | PTO0 包络因相加错误而中止：FALSE：不中止；TRUE：中止   |
| PLS0_Disable_UC  | SM66.5 | PTO0 用户手动在 PTO 包络运行期间手动将其禁止： <ul style="list-style-type: none"> <li>• FALSE：未禁用</li> <li>• TRUE：手动禁用</li> </ul> |

D.15 SMB66-SMB85 (PTO0/PWM0、PTO1/PWM1)、SMB166-SMB169 (PTO0)、SMB176-SMB179 (PTO1)、SMB566-SMB579 (PTO2/PWM2)、SMB580-SMB593 (PTO3/PWM3)：高速输出

| S7-200 SMART 符号名  | SM 地址  | 功能  |
|-------------------|--------|---|
| PLSO_Ovr          | SM66.6 | PTO0 管道上溢/下溢，管道已满时装载管道或传输空管道： <ul style="list-style-type: none"> <li>FALSE：无上溢</li> <li>TRUE：管道上溢/下溢</li> </ul> |
| PLSO_Idle         | SM66.7 | PTO0 空闲： <ul style="list-style-type: none"> <li>FALSE：PTO 正在进行</li> <li>TRUE：PTO 空闲</li> </ul>                  |
| PLSO_Ctrl         | SMB67  | 为 Q0.0 监视和控制 PTO0（脉冲串输出）及 PWM0（脉宽调制）  |
| PLSO_Cycle_Update | SM67.0 | PTO0/PWM0 更新周期时间或频率值： <ul style="list-style-type: none"> <li>FALSE：无更新</li> <li>TRUE：写入新周期/频率</li> </ul>        |
| PWM0_PW_Update    | SM67.1 | PWM0 更新脉宽值： <ul style="list-style-type: none"> <li>FALSE：无更新</li> <li>TRUE：写入新脉冲宽度</li> </ul>                   |
| PTO0_PC_Update    | SM67.2 | PTO0 更新脉冲计数值： <ul style="list-style-type: none"> <li>FALSE：无更新</li> <li>TRUE：写入新脉冲计数</li> </ul>                 |
| PWM0_TimeBase     | SM67.3 | PWM0 时基： <ul style="list-style-type: none"> <li>FALSE：1 μs/刻度</li> <li>TRUE：1 ms/刻度</li> </ul>                  |
| PTO0_Override     | SM67.4 | PTO0 超控： <ul style="list-style-type: none"> <li>FALSE：禁止</li> <li>TRUE：启用</li> </ul>                            |
| PTO0_Operation    | SM67.5 | PTO0 选择单/多段操作： <ul style="list-style-type: none"> <li>FALSE：单段</li> <li>TRUE：多段</li> </ul>                      |
| PLSO_Select       | SM67.6 | PTO0/PWM0 模式选择： <ul style="list-style-type: none"> <li>FALSE：PWM</li> <li>TRUE：PTO</li> </ul>                   |
| PLSO_Enable       | SM67.7 | PTO0/PWM0 使能： <ul style="list-style-type: none"> <li>FALSE：禁用</li> <li>TRUE：启用</li> </ul>                       |
| PLSO_Cycle        | SMW68  | 字数据类型：PWM0 周期时间值（2 到 65,535 单位的时基）；PTO0 频率值（1 到 65,535Hz）   |

D.15 SMB66-SMB85 (PTO0/PWM0、PTO1/PWM1)、SMB166-SMB169 (PTO0)、SMB176-SMB179 (PTO1)、SMB566-SMB579 (PTO2/PWM2)、SMB580-SMB593 (PTO3/PWM3)：高速输出

| S7-200 SMART 符号名    | SM 地址  | 功能                                   |
|---------------------|--------|--------------------------------------|
| PWM0_PW             | SMW70  | 字数据类型：PWM0 脉宽值（0 到 65,535 单位的时基）     |
| PTO0_PC             | SMD72  | 双字数据类型：PTO0 脉冲计数值（1 到 2,147,483,647） |
| PTO0_Seg_Num        | SMB166 | 字节数据类型：PTO0 包络中当前执行的段号               |
| PTO0_Profile_Offset | SMW168 | 字数据类型：PTO0 包络表的起始单元（相对于 V0 的字节偏移量）   |

表格 D-16 高速输出 1 组态和控制

| S7-200 SMART 符号名  | SM 地址  | 功能  |
|-------------------|--------|---|
| PTO1_Status       | SMB76  | PTO1 状态   |
| PLS1_Abort_AE     | SM76.4 | PTO1 包络因相加错误而中止： <ul style="list-style-type: none"> <li>FALSE：不中止</li> <li>TRUE：中止</li> </ul>                   |
| PLS1_Disable_UC   | SM76.5 | PTO1 用户手动在 PTO 包络运行期间手动将其禁止： <ul style="list-style-type: none"> <li>FALSE：未禁用</li> <li>TRUE：手动禁用</li> </ul>     |
| PLS1_Ovr          | SM76.6 | PTO1 管道上溢/下溢，管道已满时装载管道或传输空管道： <ul style="list-style-type: none"> <li>FALSE：无上溢</li> <li>TRUE：管道上溢/下溢</li> </ul> |
| PLS1_Idle         | SM76.7 | PTO1 空闲： <ul style="list-style-type: none"> <li>FALSE：PTO 正在进行</li> <li>TRUE：PTO 空闲</li> </ul>                  |
| PLS1_Ctrl         | SMB77  | 为 Q0.1 监视和控制 PTO1（脉冲串输出）及 PWM1（脉宽调制）  |
| PLS1_Cycle_Update | SM77.0 | PTO1/PWM1 更新周期时间或频率值： <ul style="list-style-type: none"> <li>FALSE：无更新</li> <li>TRUE：写入新周期/频率</li> </ul>        |
| PWM1_PW_Update    | SM77.1 | PWM1 更新脉宽值： <ul style="list-style-type: none"> <li>FALSE：无更新</li> <li>TRUE：写入新脉冲宽度</li> </ul>                   |
| PTO1_PC_Update    | SM77.2 | PTO1 更新脉冲计数值： <ul style="list-style-type: none"> <li>FALSE：无更新</li> <li>TRUE：写入新脉冲计数</li> </ul>                 |

D.15 SMB66-SMB85 (PTO0/PWM0、PTO1/PWM1)、SMB166-SMB169 (PTO0)、SMB176-SMB179 (PTO1)、SMB566-SMB579 (PTO2/PWM2)、SMB580-SMB593 (PTO3/PWM3): 高速输出

| S7-200 SMART 符号名    | SM 地址  | 功能   |
|---------------------|--------|--|
| PWM1_TimeBase       | SM77.3 | PWM1 时基: <ul style="list-style-type: none"> <li>FALSE: 1 μs/刻度</li> <li>TRUE: 1 ms/刻度</li> </ul> |
| PTO1_Override       | SM77.4 | PTO1 超控: <ul style="list-style-type: none"> <li>FALSE: 禁止</li> <li>TRUE: 启用</li> </ul>           |
| PTO1_Operation      | SM77.5 | PTO1 选择单/多段操作: <ul style="list-style-type: none"> <li>FALSE: 单段</li> <li>TRUE: 多段</li> </ul>     |
| PLS1_Select         | SM77.6 | PTO1/PWM1 模式选择: <ul style="list-style-type: none"> <li>FALSE: PWM</li> <li>TRUE: PTO</li> </ul>  |
| PLS1_Enable         | SM77.7 | PTO1/PWM1 使能: <ul style="list-style-type: none"> <li>FALSE: 禁用</li> <li>TRUE: 启用</li> </ul>      |
| PLS1_Cycle          | SMW78  | 字数据类型: PWM1 周期时间值 (2 到 65,535 单位的时基); PTO1 频率值 (1 到 65,535Hz)                                    |
| PWM1_PW             | SMW80  | 字数据类型: PWM1 脉宽值 (0 到 65,535 单位的时基)   |
| PTO1_PC             | SMD82  | 双字数据类型: PTO1 脉冲计数值 (1 到 2,147,483,647)   |
| PTO1_Seg_Num        | SMB176 | 字节数据类型: PTO1 包络中当前执行的段号  |
| PTO1_Profile_Offset | SMW178 | 字数据类型: PTO1 包络表的起始单元 (相对于 V0 的字节偏移量)   |

表格 D-17 高速输出 2 组态和控制

| S7-200 SMART 符号名 | SM 地址   | 描述   |
|------------------|---------|--|
| PTO2_Status      | SMB566  | PTO2 状态  |
| PLS2_Abort_AE    | SM566.4 | PTO2 包络因相加错误而中止: <ul style="list-style-type: none"> <li>FALSE: 不中止</li> <li>TRUE: 已中止</li> </ul> |



## D.15 SMB66-SMB85 (PTO0/PWM0、PTO1/PWM1)、SMB166-SMB169 (PTO0)、SMB176-SMB179 (PTO1)、SMB566-SMB579 (PTO2/PWM2)、SMB580-SMB593 (PTO3/PWM3): 高速输出

| S7-200 SMART 符号名  | SM 地址         | 描述  |
|-------------------|---------------|---|
| PLS2_Disable_UC   | SM566.5       | PTO2 用户手动在 PTO 包络运行期间手动将其禁止： <ul style="list-style-type: none"> <li>FALSE: 未禁用</li> <li>TRUE: 手动禁用</li> </ul>     |
| PLS2_Ovr          | SM566.6       | PTO2 管道上溢/下溢，管道已满时装载管道或传输空管道： <ul style="list-style-type: none"> <li>FALSE: 无上溢</li> <li>TRUE: 管道上溢/下溢</li> </ul> |
| PLS2_Idle         | SM566.7       | PTO2 空闲： <ul style="list-style-type: none"> <li>FALSE: PTO 正在进行</li> <li>TRUE: PTO 空闲</li> </ul>                  |
| <b>PLS2_Ctrl</b>  | <b>SMB567</b> | <b>为 Q0.3 监视和控制 PTO2 (脉冲串输出) 及 PWM2 (脉宽调制)</b>  |
| PLS2_Cycle_Update | SM567.0       | PTO2/PWM2 更新周期时间或频率值： <ul style="list-style-type: none"> <li>FALSE: 无更新</li> <li>TRUE: 写入新周期/频率</li> </ul>        |
| PWM2_PW_Update    | SM567.1       | PWM2 更新脉宽值： <ul style="list-style-type: none"> <li>FALSE: 无更新</li> <li>TRUE: 写入新脉冲宽度</li> </ul>                   |
| PTO2_PC_Update    | SM567.2       | PTO2 更新脉冲计数值： <ul style="list-style-type: none"> <li>FALSE: 无更新</li> <li>TRUE: 写入新脉冲计数</li> </ul>                 |
| PLS2_TimeBase     | SM567.3       | PWM2 时基： <ul style="list-style-type: none"> <li>FALSE: 1 <math>\mu</math>s/刻度</li> <li>TRUE: 1 ms/刻度</li> </ul>   |
| PTO2_Override     | SM567.4       | PTO2 超控： <ul style="list-style-type: none"> <li>FALSE: 禁止</li> <li>TRUE: 启用</li> </ul>                            |
| PTO2_Operation    | SM567.5       | PTO2 选择单/多段操作： <ul style="list-style-type: none"> <li>FALSE: 单段</li> <li>TRUE: 多段</li> </ul>                      |
| PLS2_Select       | SM567.6       | PTO2/PWM2 模块选择： <ul style="list-style-type: none"> <li>FALSE: PWM</li> <li>TRUE: PTO</li> </ul>                   |

D.15 SMB66-SMB85 (PTO0/PWM0、PTO1/PWM1)、SMB166-SMB169 (PTO0)、SMB176-SMB179 (PTO1)、SMB566-SMB579 (PTO2/PWM2)、SMB580-SMB593 (PTO3/PWM3)：高速输出

| S7-200 SMART 符号名    | SM 地址   | 描述  |
|---------------------|---------|---|
| PLS2_Enable         | SM567.7 | PTO2/PWM2 使能： <ul style="list-style-type: none"> <li>FALSE：禁用</li> <li>TRUE：启用</li> </ul> |
| PLS2_Cycle          | SMW568  | 字数据类型：PWM2 周期时间值（2 到 65,535 单位的时基）；PTO2 频率值（1 到 65,535Hz）                                 |
| PWM2_PW             | SMW570  | 字数据类型：PWM2 脉宽值（0 到 65,535 单位的时基）  |
| PTO2_PC             | SMD572  | 双字数据类型：PTO2 脉冲计数值（1 到 2,147,483,647）  |
| PTO2_Seg_Num        | SMB576  | 字节数据类型：PTO2 包络中当前执行的段号  |
| PTO2_Profile_Offset | SMW578  | 字数据类型：PTO2 包络表的起始单元（相对于 V0 的字节偏移量）  |

表格 D-18 高速输出 3 组态和控制

| S7-200 SMART 符号名  | SM 地址   | 描述  |
|-------------------|---------|---|
| PTO3_Status       | SMB580  | PTO3 状态   |
| PLS3_Abort_AE     | SM580.4 | PTO3 包络因相加错误而中止： <ul style="list-style-type: none"> <li>FALSE：不中止</li> <li>TRUE：已中止</li> </ul>                  |
| PLS3_Disable_UC   | SM580.5 | PTO3 用户手动在 PTO 包络运行期间手动将其禁止： <ul style="list-style-type: none"> <li>FALSE：未禁用</li> <li>TRUE：手动禁用</li> </ul>     |
| PLS3_Ovr          | SM580.6 | PTO3 管道上溢/下溢，管道已满时装载管道或传输空管道： <ul style="list-style-type: none"> <li>FALSE：无上溢</li> <li>TRUE：管道上溢/下溢</li> </ul> |
| PLS3_Idle         | SM580.7 | PTO3 空闲： <ul style="list-style-type: none"> <li>FALSE：PTO 正在进行</li> <li>TRUE：PTO 空闲</li> </ul>                  |
| PLS3_Ctrl         | SMB581  | 为 Q0.2 监视和控制 PTO3（脉冲串输出）及 PWM3（脉宽调制）  |
| PLS3_Cycle_Update | SM581.0 | PTO3/PWM3 更新周期时间或频率值： <ul style="list-style-type: none"> <li>FALSE：无更新</li> <li>TRUE：写入新周期/频率</li> </ul>        |

## D.15 SMB66-SMB85 (PTO0/PWM0、PTO1/PWM1)、SMB166-SMB169 (PTO0)、SMB176-SMB179 (PTO1)、SMB566-SMB579 (PTO2/PWM2)、SMB580-SMB593 (PTO3/PWM3)：高速输出

| S7-200 SMART 符号名    | SM 地址   | 描述  |
|---------------------|---------|---|
| PWM3_PW_Update      | SM581.1 | PWM3 更新脉宽值： <ul style="list-style-type: none"> <li>FALSE：无更新</li> <li>TRUE：写入新脉冲宽度</li> </ul>                 |
| PTO3_PC_Update      | SM581.2 | PTO3 更新脉冲计数值： <ul style="list-style-type: none"> <li>FALSE：无更新</li> <li>TRUE：写入新脉冲计数</li> </ul>               |
| PLS3_TimeBase       | SM581.3 | PWM3 时基： <ul style="list-style-type: none"> <li>FALSE：1 <math>\mu</math>s/刻度</li> <li>TRUE：1 ms/刻度</li> </ul> |
| PTO3_Override       | SM581.4 | PTO3 超控： <ul style="list-style-type: none"> <li>FALSE：禁止</li> <li>TRUE：启用</li> </ul>                          |
| PTO3_Operation      | SM581.5 | PTO3 选择单/多段操作： <ul style="list-style-type: none"> <li>FALSE：单段</li> <li>TRUE：多段</li> </ul>                    |
| PLS3_Select         | SM581.6 | PTO3/PWM3 模式选择： <ul style="list-style-type: none"> <li>FALSE：PWM</li> <li>TRUE：PTO</li> </ul>                 |
| PLS3_Enable         | SM581.7 | PTO3/PWM3 使能： <ul style="list-style-type: none"> <li>FALSE：禁用</li> <li>TRUE：启用</li> </ul>                     |
| PLS3_Cycle          | SMW582  | 字数据类型：PWM3 周期时间值（2 到 65,535 单位的时基）；PTO3 频率值（1 到 65,535Hz）   |
| PWM3_PW             | SMW584  | 字数据类型：PWM3 脉宽值（0 到 65,535 单位的时基）  |
| PTO3_PC             | SMD586  | 双字数据类型：PTO3 脉冲计数值（1 到 2,147,483,647）  |
| PTO3_Seg_Num        | SMB590  | 字节数据类型：PTO3 包络中当前执行的段号  |
| PTO3_Profile_Offset | SMW592  | 字数据类型：PTO3 包络表的起始单元（相对于 V0 的字节偏移量）  |

D.16 SMB86-SMB94 和 SMB186-SMB194: 接收信息控制

### D.16 SMB86-SMB94 和 SMB186-SMB194: 接收信息控制

SMB86-SMB94 和 SMB186-SMB194 用于控制并读取 RCV (接收消息) 指令 (页 252) 的状态。

| S7-200 SMART 符号名称 | SM 地址        |               | 位格式 | 接收消息状态字节 |   |   |   |     |                           |  |   |  |
|-------------------|--------------|---------------|-----|----------|---|---|---|-----|---------------------------|--|---|--|
|                   | 端口 0         | 端口 1          |     | MSB      |   |   |   | LSB |                           |  |   |  |
|                   | 端口 0         | 端口 1          |     | 7        |   |   |   |     |                           |  | 0 |  |
| P0_Stat_Rcv       | <b>SMB86</b> |               |     | n        | r   | e | 0 | 0   | t                         | c  | p |  |
| P1_Stat_Rcv       |              | <b>SMB186</b> |     |          |   |   |   |     |                           |  |   |  |
| P0_Stat_Rcv_7     | SM86.7       |               | n:  | 1        | = 接收消息被用户禁用命令终止, 否则 n = 0                               |   |   |     |                           |  |   |  |
| P1_Stat_Rcv_7     |              | SM186.7       |     |          |   |   |   |     |                           |  |   |  |
| P0_Stat_Rcv_6     | SM86.6       |               | r:  | 1        | = 接收消息终止: (未定义开始条件, 字符计数为 0, 或在传送激活情况下执行消息接收) 否则, r = 0 |   |   |     |                           |  |   |  |
| P1_Stat_Rcv_6     |              | SM186.6       |     |          |   |   |   |     |                           |  |   |  |
| P0_Stat_Rcv_5     | SM86.5       |               | e:  | 1        | = 接收到结束字符, 否则 e = 0                                     |   |   |     |                           |  |   |  |
| P1_Stat_Rcv_5     |              | SM186.5       |     |          |   |   |   |     |                           |  |   |  |
| P0_Stat_Rcv_2     | SM86.2       |               | t:  |          |   |   |   | 1   | = 接收消息终止: 定时器终止, 否则 t = 0 |  |   |  |
| P1_Stat_Rcv_2     |              | SM186.2       |     |          |   |   |   |     |                           |  |   |  |
| P0_Stat_Rcv_1     | SM86.1       |               | c:  |          |   |   |   |     | 1                         | = 接收消息终止: 达到最大字符数计数, 否则 c = 0            |   |  |
| P1_Stat_Rcv_1     |              | SM186.1       |     |          |   |   |   |     |                           |  |   |  |
| P0_Stat_Rcv_0     | SM86.0       |               | p:  |          |   |   |   |     | 1                         | = 终止接收消息, 原因可能为奇偶校验、组帧、中断或超限错误, 否则 p = 0 |   |  |
| P1_Stat_Rcv_0     |              | SM186.0       |     |          |   |   |   |     |                           |  |   |  |

|               | SM 地址        |               | 位格式  | 接收消息控制字节 |                                 |    |    |     |      |    |   |  |
|---------------|--------------|---------------|------|----------|---------------------------------|----|----|-----|------|----|---|--|
|               | 端口 0         | 端口 1          |      | MSB      |                                 |    |    | LSB |      |    |   |  |
|               | 端口 0         | 端口 1          |      | 7        |                                 |    |    |     |      |    | 0 |  |
| P0_Ctrl_Rcv   | <b>SMB87</b> |               |      | en       | sc                              | ec | il | c/m | Tm r | bk | 0 |  |
| P1_Ctrl_Rcv   |              | <b>SMB187</b> |      |          |                                 |    |    |     |      |    |   |  |
| P0_Ctrl_Rcv_7 | SM87.7       |               | en:  | 0        | = 禁用接收消息功能 = 启用接收消息功能           |    |    |     |      |    |   |  |
| P1_Ctrl_Rcv_7 |              | SM187.7       |      | 1        | 能                               |    |    |     |      |    |   |  |
| P0_Ctrl_Rcv_6 | SM87.6       |               | sc:  | 0        | = 忽略 SMB88 或 SMB188             |    |    |     |      |    |   |  |
| P1_Ctrl_Rcv_6 |              | SM187.6       |      | 1        | = 使用 SMB88 或 SMB188 的值检测消息的开始   |    |    |     |      |    |   |  |
| P0_Ctrl_Rcv_5 | SM87.5       |               | ec:  | 0        | = 忽略 SMB89 或 SMB189             |    |    |     |      |    |   |  |
| P1_Ctrl_Rcv_5 |              | SM187.5       |      | 1        | = 使用 SMB89 或 SMB189 的值检测消息的结束   |    |    |     |      |    |   |  |
| P0_Ctrl_Rcv_4 | SM87.4       |               | il:  | 0        | = 忽略 SMW90 或 SMW190             |    |    |     |      |    |   |  |
| P1_Ctrl_Rcv_4 |              | SM187.4       |      | 1        | = 使用 SMW90 或 SMW190 的值检测空闲线路 条件 |    |    |     |      |    |   |  |
| P0_Ctrl_Rcv_3 | SM87.3       |               | c/m: | 0        | = 定时器是字符间定时器                    |    |    |     |      |    |   |  |
| P1_Ctrl_Rcv_3 |              | SM187.3       |      | 1        | = 定时器是消息定时器                     |    |    |     |      |    |   |  |
| P0_Ctrl_Rcv_2 | SM87.2       |               | tmr: | 0        | = 忽略 SMW92 或 SMW192             |    |    |     |      |    |   |  |
| P1_Ctrl_Rcv_2 |              | SM187.2       |      | 1        | = 在超出 SMW92 或 SMW192 的时长时终止接收   |    |    |     |      |    |   |  |
| P0_Ctrl_Rcv_1 | SM87.1       |               | bk:  | 0        | = 忽略中断条件                        |    |    |     |      |    |   |  |
| P1_Ctrl_Rcv_1 |              | SM187.1       |      | 1        | = 使用中断条件作为消息检测的开始               |    |    |     |      |    |   |  |

## D.16 SMB86-SMB94 和 SMB186-SMB194: 接收信息控制

使用消息控制字节的位定义识别信息的条件。消息控制字节还包括消息开始和消息结束条件。如果两组执行逻辑 AND（与）操作的消息开始条件为真且连续出现，则可确定消息开始。“连续”表示以下情况之一：

- 起始字符在空闲行后
- 起始字符在断行后

消息结束条件的逻辑 OR 操作可确定消息结束。以下是起始和结束条件的公式：

消息开始 = (il AND sc) OR (bk AND sc)

消息结束 = ec OR tmr OR 达到的最大字符计数

| S7-200 SMART<br>符号名称 | SM 地址 |        | Bit<br>格式    | 通过编程设定消息开始条件 |    |    |    |     |     |    |   |  |
|----------------------|-------|--------|--------------|--------------|----|----|----|-----|-----|----|---|--|
|                      | 端口 0  | 端口 1   |              | MSB          |    |    |    | LSB |     |    |   |  |
| P0_Ctrl_Rcv          | SMB87 |        |              | 7            |    |    |    |     |     |    | 0 |  |
| P1_Ctrl_Rcv          |       | SMB187 |              | en           | sc | ec | il | c/m | Tmr | bk | 0 |  |
|                      |       |        | 空闲线检测        |              | 0  |    | 1  |     |     | 0  |   | SMW90 > 0                                |
|                      |       |        | 起始字符检测       |              | 1  |    | 0  |     |     | 0  |   | SMW90 = 无关                               |
|                      |       |        | 中断检测         |              | 0  |    | 0  |     |     | 1  |   | SMW90 = 无关                               |
|                      |       |        | 对请求的任何响应     |              | 0  |    | 1  |     |     | 0  |   | SMW90 = 0 （如果没有响应，<br>消息定时器可以用于<br>终止接收） |
|                      |       |        | 中断和起始字符      |              | 1  |    | 0  |     |     | 1  |   | SMW90 = 无关                               |
|                      |       |        | 空闲线和起始字符     |              | 1  |    | 1  |     |     | 0  |   | SMW90 > 0                                |
|                      |       |        | 空闲线和起始字符（非法） |              | 1  |    | 1  |     |     | 0  |   | SMW90 = 0                                |

注：接收将因奇偶校验错误、帧错误、超限错误或中断错误自动终止。

| S7-200 SMART<br>符号名称 | SM 地址 |        |   |
|----------------------|-------|--------|---|
|                      | 端口 0  | 端口 1   |   |
| P0_Start_Char        | SMB88 |        | 消息字符开始。   |
| P1_Start_Char        |       | SMB188 |   |
| P0_End_Char          | SMB89 |        | 消息字符结束。   |
| P1_End_Char          |       | SMB189 |   |
| P0_Idle_Time         | SMW90 |        | 字数据：空闲线时间段以毫秒为单位指定。空闲线时间过后接收到的第一个字符为新消息的开始。                         |
| P1_Idle_Time         |       | SMW190 |   |
| P0_Timeout           | SMW92 |        | 字数据：字符间/消息定时器超时值以毫秒为单位指定。如果超出该时间段，接收消息终止。                           |
| P1_Timeout           |       | SMW192 |   |
| P0_Max_Char          | SMB94 |        | 要接收的最大字符数（1 至 255 字节）。<br>注：即使没有使用字符计数消息终止，<br>此范围也必须设置为预期的最大缓冲区大小。 |
| P1_Max_Char          |       | SMB194 |   |

## D.17 SMW98: 扩展 I/O 总线通信错误

SMW98 提供有关扩展 I/O 总线错误的信息。

表格 D-19 SMW98 扩展 I/O 总线通信错误计数器

| S7-200 SMART 符号名 | SM 地址 (读/写) | 说明  |
|------------------|-------------|---|
| EM_Parity_Err    | SMW98       | 每次 CPU 在扩展 I/O 总线上检测到奇偶校验错误时，该字均会被递增。为 CPU 循环上电会清除该字，或向该字写入零。 |

## D.18 SMW100-SMW114 系统报警

特殊存储器字 SMW100-SMW114 为 CPU、SB（信号板）和 EM（扩展模块）提供报警和诊断错误代码。

| S7-200 SMART 符号名称 | SM 地址  | 当前诊断报警源           |
|-------------------|--------|-------------------|
| CPU_Alarm         | SMW100 | CPU 诊断报警代码        |
| SB_Alarm          | SMW102 | 信号板诊断报警代码         |
| EM0_Alarm         | SMW104 | 扩展模块总线插槽 0 诊断报警代码 |
| EM1_Alarm         | SMW106 | 扩展模块总线插槽 1 诊断报警代码 |
| EM2_Alarm         | SMW108 | 扩展模块总线插槽 2 诊断报警代码 |
| EM3_Alarm         | SMW110 | 扩展模块总线插槽 3 诊断报警代码 |
| EM4_Alarm         | SMW112 | 扩展模块总线插槽 4 诊断报警代码 |
| EM5_Alarm         | SMW114 | 扩展模块总线插槽 5 诊断报警代码 |

| 报警代码格式  |  | MSB |               |    |   |   |   |   |   | LSB  |   |   |   |   |   |   |   |  |
|---------|--|-----|---------------|----|---|---|---|---|---|--|---|---|---|---|---|---|---|--|
|         |  | 15  | 14            | 13 |   |   |   |   | 8 | 7  |   |   |   |   |   |   | 0 |  |
|         |  | d   | s             | c  | c | c | c | c | c | a  | a | a | a | a | a | a | a |  |
| d: 报警方向 |  | 0   | 输入通道或不适用的输出通道 |    |   |   |   |   |   |  |   |   |   |   |   |   |   |  |
|         |  | 1   |               |    |   |   |   |   |   |  |   |   |   |   |   |   |   |  |
| s: 报警范围 |  | 0   | 在单个通道上        |    |   |   |   |   |   |  |   |   |   |   |   |   |   |  |
|         |  | 1   | 在整个模块上        |    |   |   |   |   |   |  |   |   |   |   |   |   |   |  |
| c: 通道编号 |  |     | c             | c  | c | c | c | c | c | 如果报警范围 = “在单个通道上”，为受影响的通道编号，如果报警范围 = “在整个模块上”，则为 0 |   |   |   |   |   |   |   |  |
| a: 报警类型 |  |     | 0             | 0  | 0 | 0 | 0 | 0 | 0 | 0  | 0 | 0 | 0 | 0 | 0 | 0 | 0 |  |
|         |  |     | 0             | 0  | 0 | 0 | 0 | 0 | 0 | 0  | 0 | 0 | 1 |   |   |   |   |  |
|         |  |     | 0             | 0  | 0 | 0 | 0 | 0 | x | x  | x | x |   |   |   |   |   |  |
|         |  |     | 0             | 0  | 0 | 0 | 0 | 0 | 1 | 1  | 0 |   |   |   |   |   |   |  |
|         |  |     | 0             | 0  | 0 | 0 | 0 | 0 | 1 | 1  | 1 |   |   |   |   |   |   |  |
|         |  |     | 0             | 0  | 0 | 0 | 0 | 1 | 0 | 0  | 0 |   |   |   |   |   |   |  |
|         |  |     | 0             | 0  | 0 | 0 | x | x | x | x  | x |   |   |   |   |   |   |  |
|         |  |     | 0             | 0  | 0 | 1 | 0 | 0 | 0 | 0  |   |   |   |   |   |   |   |  |
|         |  |     | 0             | 0  | 0 | 1 | 0 | 0 | 0 | 0  | 1 |   |   |   |   |   |   |  |
|         |  |     | 0             | 0  | 0 | x | x | x | x | x  |   |   |   |   |   |   |   |  |
|         |  |     | 0             | 0  | 1 | 0 | 0 | 0 | 0 | 0  |   |   |   |   |   |   |   |  |
|         |  |     | 0             | 0  | 1 | 0 | 0 | 0 | 0 | 0  | 1 |   |   |   |   |   |   |  |
|         |  |     | 0             | 0  | 1 | 0 | 0 | 0 | 1 | 0  |   |   |   |   |   |   |   |  |
|         |  |     | 0             | 0  | 1 | 0 | 0 | 1 | 0 | 1  |   |   |   |   |   |   |   |  |
|         |  |     | 0             | 0  | 1 | 0 | x | x | x | x  |   |   |   |   |   |   |   |  |
|         |  |     | 0             | 0  | 1 | 0 | 1 | 0 | 1 | 1  |   |   |   |   |   |   |   |  |
|         |  |     | x             | x  | x | x | x | x | x | x  |   |   |   |   |   |   |   |  |

**D.19 SMB130: 端口 1 的自由端口控制 (请参见 SMB30)**

请参考“SMB30: (端口 0) 和 SMB130: (端口 1)” (页 1046) 以了解详细信息。

**D.20 SMB146-SMB155 (HSC4) 和 SMB156-SMB165 (HSC5)**

请参考“SMB36-45 (HSC0)、SMB46-55 (HSC1)、SMB56-65 (HSC2)、SMB136-145 (HSC3)、SMB146-SMB155 (HSC4)、SMB156-SMB165 (HSC5): 高速计数器” (页 1047) 以了解详细信息。

**D.21 SMB186-SMB194: 接收消息控制 (请参见 SMB86-SMB94)**

有关详细信息, 请参见“SMB86-SMB94 和 SMB186-SMB194” (页 1060)。

**D.22 SMB195 到 SMB206: HSC 类型和频率测量采样周期**

SMB195 到 SMB206 被预留, 用于设置 HSC 类型和频率测量采样周期。有关模块如何使用 SMB195 到 SMB206 的信息, 请参见“AUTOHOTSPOT”

表格 D-20 专用存储器字节 SMB195 到 SMB206

| HSC0       | HSC1       | HSC2       | HSC3       | HSC4       | HSC5       | 描述  |
|------------|------------|------------|------------|------------|------------|---|
| SMB19<br>5 | SMB19<br>7 | SMB19<br>9 | SMB20<br>1 | SMB20<br>3 | SMB20<br>5 | HSC 类型: <ul style="list-style-type: none"> <li>• 0 = 计数模式</li> <li>• 1 = 频率测量模式</li> </ul>  |
| SMB19<br>6 | SMB19<br>8 | SMB20<br>0 | SMB20<br>2 | SMB20<br>4 | SMB20<br>6 | HSC 频率测量采样周期, 工作在频率测量模式下: <ul style="list-style-type: none"> <li>• 0 = 采样周期 1 s</li> <li>• 1 = 采样周期 100 ms</li> <li>• 2 = 采样周期 10 ms</li> </ul> |



## D.23 SMB220-SMB235: PID 控制错误代码

特殊存储器字节 SMB220 - SMB235 包含指示 PID 控制错误的状态位。

表格 D-21 SMB220 至 SMB 235

| SM 地址   | 描述  |
|---|---|
| SMB220 - SMB235 包含指示 PID 控制错误的状态位，均为从回路 0 到回路 15。<br>例如，SMB220 包含回路 0 的错误消息，SMB221 包含回路 1 的错误消息，依此类推。 | <ul style="list-style-type: none"> <li>0 - 没有错误</li> <li>1 - PID 回路控制有错误</li> </ul> |

## D.24 SMB480-SMB515: 数据日志状态

SMB480 至 SMB515 为只读特殊存储器地址，用于指示数据日志的操作状态。

| S7-200 SMART 符号名 | SM 地址  | 功能   |
|------------------|--------|--|
| DL0_InitResult   | SMB480 | 数据日志 0 的初始化结果代码：在上电及下载系统块之后，CPU 执行数据日志分析。 <ul style="list-style-type: none"> <li>00H: 数据日志正常</li> <li>01H: 正在初始化</li> <li>02H: 未找到数据日志文件</li> <li>03H: 数据日志初始化出错</li> <li>04H 至 FEH: 保留</li> <li>FFH: 数据日志未组态</li> </ul> |
| DL1_InitResult   | SMB481 | 数据日志 1 的初始化结果代码（结果代码请参见 SMB 480）   |
| DL2_InitResult   | SMB482 | 数据日志 2 的初始化结果代码（结果代码请参见 SMB 480）   |
| DL3_InitResult   | SMB483 | 数据日志 3 的初始化结果代码（结果代码请参见 SMB 480）   |
| DL0_Maximum      | SMW500 | 数据日志 0: 允许的最大记录数的组态值   |
| DL0_Current      | SMW502 | 数据日志 0: 允许的最大记录数的实际值   |
| DL1_Maximum      | SMW504 | 数据日志 1: 允许的最大记录数的组态值   |
| DL1_Current      | SMW506 | 数据日志 1: 允许的最大记录数的实际值   |
| DL2_Maximum      | SMW508 | 数据日志 2: 允许的最大记录数的组态值   |
| DL2_Current      | SMW510 | 数据日志 2: 允许的最大记录数的实际值   |

D.25 SMB600-SMB799: 轴 (0、1、2 和 3) 开环运动控制

| S7-200 SMART 符号名 | SM 地址  | 功能                   |
|------------------|--------|----------------------|
| DL3_Maximum      | SMW512 | 数据日志 3: 允许的最大记录数的组态值 |
| DL3_Current      | SMW514 | 数据日志 3: 允许的最大记录数的实际值 |

## D.25 SMB600-SMB799: 轴 (0、1、2 和 3) 开环运动控制

### 轴组态和控制 SM 地址

向导生成的程序代码会读写轴特殊存储器数据。

| 轴数据 SM 地址                  |                            |                            |                            | 轴功能                                   |
|----------------------------|----------------------------|----------------------------|----------------------------|---------------------------------------|
| 轴 0                        | 轴 1                        | 轴 2                        | 轴 3                        |                                       |
| SMB60<br>0 -<br>SMB61<br>5 | SMB65<br>0 -<br>SMB66<br>5 | SMB70<br>0 -<br>SMB71<br>5 | SMB75<br>0 -<br>SMB76<br>5 | 轴名称 (16 个 ASCII 字符)。第一个字符是序列中编号最小的字节。 |
| SMB61<br>6 -<br>SMB61<br>9 | SMB66<br>6 -<br>SMB66<br>9 | SMB71<br>6 -<br>SMB71<br>9 | SMB76<br>6 -<br>SMB76<br>9 | 预留                                    |
| SMW6<br>20                 | SMW6<br>70                 | SMW7<br>20                 | SMW7<br>70                 | 错误代码 - 请参见运动轴错误代码 (页 840)             |

| 轴 0         | 轴 1         | 轴 2         | 轴 3         |                     | M<br>SB |     |          |         |              |              |         |    | LS<br>B |
|-------------|-------------|-------------|-------------|---------------------|---------|-----|----------|---------|--------------|--------------|---------|----|---------|
| SMB62<br>2  | SMB67<br>2  | SMB72<br>2  | SMB77<br>2  |                     | 7       | 6   | 5        | 4       | 3            | 2            | 1       | 0  |         |
|             |             |             |             |                     | DI<br>S | 0   | TR<br>IG | ST<br>P | L<br>M<br>T- | L<br>M<br>T+ | RP<br>S | ZP |         |
| SM622<br>.7 | SM672<br>.7 | SM722<br>.7 | SM772<br>.7 | <b>DIS:</b><br>禁用输出 | 0       | 未激活 |          |         |              |              |         |    |         |
|             |             |             |             |                     | 1       | 激活  |          |         |              |              |         |    |         |
| SM622<br>.5 | SM672<br>.5 | SM722<br>.5 | SM772<br>.5 | <b>TRIG:</b> 触发输入   | 0       | 未激活 |          |         |              |              |         |    |         |
|             |             |             |             |                     | 1       | 激活  |          |         |              |              |         |    |         |

## D.25 SMB600-SMB799: 轴 (0、1、2 和 3) 开环运动控制

| 轴 0<br>SMB62<br>2 | 轴 1<br>SMB67<br>2 | 轴 2<br>SMB72<br>2 | 轴 3<br>SMB77<br>2 | M<br>SB        |   |          |         |              |              |         |     | LS<br>B |  |  |
|-------------------|-------------------|-------------------|-------------------|----------------|---|----------|---------|--------------|--------------|---------|-----|---------|--|--|
|                   |                   |                   |                   | 7              | 6 | 5        | 4       | 3            | 2            | 1       | 0   |         |  |  |
|                   |                   |                   |                   | DI<br>S        | 0 | TR<br>IG | ST<br>P | L<br>M<br>T- | L<br>M<br>T+ | RP<br>S | ZP  |         |  |  |
| SM622<br>.4       | SM672<br>.4       | SM722<br>.4       | SM772<br>.4       | STP: 停止输入      |   |          |         | 0            | 未激活          |         |     |         |  |  |
|                   |                   |                   |                   |                |   |          |         | 1            | 激活           |         |     |         |  |  |
| SM622<br>.3       | SM672<br>.3       | SM722<br>.3       | SM772<br>.3       | LMT-: 负向移动限制输入 |   |          |         | 0            | 未激活          |         |     |         |  |  |
|                   |                   |                   |                   |                |   |          |         | 1            | 激活           |         |     |         |  |  |
| SM622<br>.2       | SM672<br>.2       | SM722<br>.2       | SM772<br>.2       | LMT+: 正向移动限制输入 |   |          |         | 0            | 未激活          |         |     |         |  |  |
|                   |                   |                   |                   |                |   |          |         | 1            | 激活           |         |     |         |  |  |
| SM622<br>.1       | SM672<br>.1       | SM722<br>.1       | SM772<br>.1       | RPS: 参考点开关输入   |   |          |         |              |              | 0       | 未激活 |         |  |  |
|                   |                   |                   |                   |                |   |          |         |              |              | 1       | 激活  |         |  |  |
| SM622<br>.0       | SM672<br>.0       | SM722<br>.0       | SM772<br>.0       | ZP: 零脉冲输入      |   |          |         |              |              |         | 0   | 未激活     |  |  |
|                   |                   |                   |                   |                |   |          |         |              |              |         | 1   | 激活      |  |  |

| 轴 0<br>SMB62<br>3 | 轴 1<br>SMB67<br>3 | 轴 2<br>SMB72<br>3 | 轴 3<br>SMB77<br>3 | M<br>SB      |   |   |   |   |        |     |         | LS<br>B |     |  |  |  |
|-------------------|-------------------|-------------------|-------------------|--------------|---|---|---|---|--------|-----|---------|---------|-----|--|--|--|
|                   |                   |                   |                   | 7            | 6 | 5 | 4 | 3 | 2      | 1   | 0       |         |     |  |  |  |
|                   |                   |                   |                   | 0            | 0 | 0 | 0 | 0 | O<br>R | R   | CF<br>G |         |     |  |  |  |
| SM623<br>.2       | SM673<br>.2       | SM723<br>.2       | SM773<br>.2       | OR: 目标速度超出范围 |   |   |   |   | 0      | 范围内 |         |         |     |  |  |  |
|                   |                   |                   |                   |              |   |   |   |   |        |     | 1       | 超出范围    |     |  |  |  |
| SM623<br>.1       | SM673<br>.1       | SM723<br>.1       | SM773<br>.1       | R: 旋转方向      |   |   |   |   |        | 0   | 正向旋转    |         |     |  |  |  |
|                   |                   |                   |                   |              |   |   |   |   |        |     | 1       | 反向旋转    |     |  |  |  |
| SM623<br>.0       | SM673<br>.0       | SM723<br>.0       | SM773<br>.0       | CFG: 轴已组态    |   |   |   |   |        |     | 0       | 未组态     |     |  |  |  |
|                   |                   |                   |                   |              |   |   |   |   |        |     |         | 1       | 已组态 |  |  |  |

| 轴数据 SM 地址  |            |            |            | 轴功能                    |
|------------|------------|------------|------------|------------------------|
| 轴 0        | 轴 1        | 轴 2        | 轴 3        |                        |
| SMB62<br>4 | SMB67<br>4 | SMB72<br>4 | SMB77<br>4 | CUR_PF 字节指示运动轴当前执行的曲线。 |

D.26 SMB650-SMB699: 轴 1 开环运动控制

| 轴数据 SM 地址  |            |            |            | 轴功能                     |
|------------|------------|------------|------------|-------------------------|
| SMB62<br>5 | SMB6<br>75 | SMB7<br>25 | SMB77<br>5 | CUR_STP 字节指示运动轴当前执行的曲线。 |
| SMD62<br>6 | SMD6<br>76 | SMD7<br>26 | SMD7<br>76 | CUR_POS 是指示轴当前位置的双字值。   |
| SMD63<br>0 | SMD6<br>80 | SMD7<br>30 | SMD7<br>80 | CUR_SPD 是指示轴当前速度的双字值。   |

| 轴 0<br>SMB63<br>4           | 轴 1<br>SMB68<br>4           | 轴 2<br>SMB73<br>4           | 轴 3<br>SMB78<br>4           |                 | M<br>SB     |                  |   |   |   |   |   |   | LS<br>B |
|-----------------------------|-----------------------------|-----------------------------|-----------------------------|-----------------|-------------|------------------|---|---|---|---|---|---|---------|
|                             |                             |                             |                             |                 | 7           | 6                | 5 | 4 | 3 | 2 | 1 | 0 |         |
|                             |                             |                             |                             |                 | D           | Error            |   |   |   |   |   |   |         |
| SM634<br>.7                 | SM684<br>.7                 | SM734<br>.7                 | SM784<br>.7                 | D:<br>Done<br>位 | 0           | 正在运行             |   |   |   |   |   |   |         |
|                             |                             |                             |                             |                 | 1           | 操作完成 (初始化期间由轴设置) |   |   |   |   |   |   |         |
| SM634<br>.0-<br>SM634<br>.6 | SM684<br>.0-<br>SM684<br>.6 | SM734<br>.0-<br>SM734<br>.6 | SM784<br>.0-<br>SM784<br>.6 | 错误:             | 请参见运动指令错误代码 |                  |   |   |   |   |   |   |         |

| 轴数据 SM 地址                 |                           |                           |                           | 轴功能                                     |
|---------------------------|---------------------------|---------------------------|---------------------------|---|
| 轴 0                       | 轴 1                       | 轴 2                       | 轴 3                       |   |
| SMB6<br>35-<br>SMB6<br>45 | SMB68<br>5-<br>SMB69<br>5 | SMB7<br>35-<br>SMB7<br>45 | SMB78<br>5-<br>SMB79<br>5 | 预留                                      |
| SMD6<br>46                | SMD69<br>6                | SMD7<br>46                | SMD79<br>6                | 指向轴的组态/包络表的 V 存储器指针。指向 V 存储器以外区域的指针值无效。 |

## D.26 SMB650-SMB699: 轴 1 开环运动控制

请参见“SMB600-SMB799: 轴 (0、1、2 和 3) 开环运动控制 (页 1066)”了解详细信息。

**D.27 SMB700-SMB749: 轴 2 开环运动控制**

请参见“SMB600-SMB799: 轴 (0、1、2 和 3) 开环运动控制 (页 1066)”了解详细信息。

**D.28 SMB750-SMB799: 轴 3 开环运动控制**

请参见“SMB600-SMB799: 轴 (0、1、2 和 3) 开环运动控制”了解详细信息。

**D.29 SMB800-SMB858: 轴组 0 开环运动控制**

向导生成的程序代码会读写轴组 0 特殊存储器数据。

表格 D-22 轴组 0 SM 地址

| SM 位          | 描述                                      |                                     |                    |   |   |   |   |     |
|---------------|---|-------------------------------------|--------------------|---|---|---|---|-----|
| SMB800-SMB815 | 轴组 0 的名称 (16 个 ASCII 字符)。SMB800 是第一个字符。 |                                     |                    |   |   |   |   |     |
| SMB816-SMB819 | 预留                                      |                                     |                    |   |   |   |   |     |
| SMW820        | 错误代码 - 参见运动轴组错误代码 (页 886)               |                                     |                    |   |   |   |   |     |
| SMB822        | 为瞬时轴组状态预留。                              |                                     |                    |   |   |   |   |     |
| SMB823        | MSB                                     |                                     |                    |   |   |   |   | LSB |
|               | 7                                       | 6                                   | 5                  | 4 | 3 | 2 | 1 | 0   |
|               | Done                                    | 轴组运动指令的错误代码。请参见轴组运动指令的错误代码 (页 887)。 |                    |   |   |   |   |     |
|               | Done                                    | 0                                   | 轴组上的运动正在进行中。       |   |   |   |   |     |
|               |   | 1                                   | 操作完成 (初始化期间由轴组置位)。 |   |   |   |   |     |
| SMB824        | 当前路径                                    |                                     |                    |   |   |   |   |     |
| SMB825        | 预留                                      |                                     |                    |   |   |   |   |     |
| SMB826        | 当前线段                                    |                                     |                    |   |   |   |   |     |
| SMB827        | 预留                                      |                                     |                    |   |   |   |   |     |
| SMD828        | 轴组的当前复合速度                               |                                     |                    |   |   |   |   |     |
| SMD832        | 轴 X 的当前位置                               |                                     |                    |   |   |   |   |     |
| SMD836        | 轴 Y 的当前位置                               |                                     |                    |   |   |   |   |     |
| SMD840        | 轴 Z 的当前位置                               |                                     |                    |   |   |   |   |     |

## D.30 SMB870-SMB928: 轴组 1 开环运动控制

| SM 位                  | 描述                    |
|-----------------------|-----------------------|
| SMD844                | 预留                    |
| SMD848<br>V 存储器指<br>针 | 指向轴组的组态和路径表的 V 存储器指针。 |
| SMB852                | 轴组的缓冲区忙标志             |
| SMB853                | 正在执行或等待执行的路径 ID       |
| SMB854                | 当前缓冲模式的线段数            |
| SMB855                | 轴组状态                  |
| SMB856                | 轴启用状态                 |
| SMB857                | 上次完成的路径 ID            |
| SMB858                | 上次完成的线段 ID            |

## D.30 SMB870-SMB928: 轴组 1 开环运动控制

表格 D-23 轴组 1 SM 地址

| SM 位              | 描述                                     |                             |              |   |   |   |   |     |
|-------------------|--|-----------------------------|--------------|---|---|---|---|-----|
| SMB870-<br>SMB885 | 轴组 1 的名称（16 个 ASCII 字符）。SMB870 是第一个字符。 |                             |              |   |   |   |   |     |
| SMB886-<br>SMB889 | 预留                                     |                             |              |   |   |   |   |     |
| SMW890            | 错误代码 - 参见运动轴组错误代码                      |                             |              |   |   |   |   |     |
| SMB892            | 为瞬时轴组状态预留。                             |                             |              |   |   |   |   |     |
| SMB893            | MSB                                    |                             |              |   |   |   |   | LSB |
|                   | 7                                      | 6                           | 5            | 4 | 3 | 2 | 1 | 0   |
|                   | Done                                   | 轴组运动指令的错误代码。请参见轴组运动指令的错误代码。 |              |   |   |   |   |     |
|                   | Done                                   | 0                           | 轴组上的运动正在进行中。 |   |   |   |   |     |
|                   | 1                                      | 操作完成（初始化期间由轴组置位）。           |              |   |   |   |   |     |
| SMB894            | 当前路径                                   |                             |              |   |   |   |   |     |
| SMB895            | 预留                                     |                             |              |   |   |   |   |     |
| SMB896            | 当前线段                                   |                             |              |   |   |   |   |     |
| SMB897            | 预留                                     |                             |              |   |   |   |   |     |

| SM 位    | 描述                    |
|---------|-----------------------|
| SMD898  | 轴组 1 的当前复合速度          |
| SMD902  | 轴 X 的当前位置             |
| SMD906  | 轴 Y 的当前位置             |
| SMD910  | 轴 Z 的当前位置             |
| SMD914  | 预留                    |
| SMD918  | 指向轴组的组态和路径表的 V 存储器指针。 |
| V 存储器指针 |                       |
| SMB922  | 轴组的缓冲区忙标志             |
| SMB923  | 正在执行或等待执行的路径 ID       |
| SMB924  | 当前缓冲模式的线段数            |
| SMB925  | 轴组状态                  |
| SMB926  | 轴启用状态                 |
| SMB927  | 上次完成的路径 ID            |
| SMB928  | 上次完成的线段 ID            |

### D.31 SMB1000-SMB1049: CPU 硬件/固件 ID

在上电或热重启切换后，此 CPU 将信息写入特殊存储器。特殊存储器的 SMB1000-SMB1049 部分为只读。

| SM 地址             | 说明  |
|-------------------|---|
| SMW1000           | CPU 供应商 ID: (始终 0x002A)   |
| SMB1002 至 SMB1021 | CPU 订货号 (MLFB): ASCII 字符, 在字段中左对齐, 用空格补位  |
| SMB1022 至 SMB1037 | CPU 序列号: ASCII 字符, 在字段中左对齐, 用空格补位   |
| SMW1038           | CPU 硬件版本: 表示硬件版本; 范围 = 0x0001 至 0xFFFF<br>0x0000、0xFFFFE 和 0xFFFF 是保留值。   |
| SMD1040           | CPU 固件版本: <ul style="list-style-type: none"> <li>• 字节 0: ASCII 'V'</li> <li>• 字节 1: 功能版本</li> <li>• 字节 2: 较小更改版本</li> <li>• 字节 3: 错误修复版本</li> </ul> |
| SMW1044           | CPU 固件版本计数器 (范围 0x0000 至 0x00FF)  |

## D.33 SMB1100-SMB1399: EM (扩展模块) 硬件/固件 ID

| SM 地址   | 说明                   |
|---------|----------------------|
| SMW1046 | 保留: 始终为 0x0000       |
| SMW1048 | CPU 设备类型: 始终为 0x0001 |

## D.32 SMB1050-SMB1099: SB (信号板) 硬件/固件 ID

在上电或热重启切换后, 此 CPU 将信号板信息写入特殊存储器。特殊存储器的 SMB1050-SMB1099 部分为只读。

| SM 地址             | 说明   |
|-------------------|--|
| SMW1050           | 信号板供应商 ID: 如果存在 Siemens SB, 则设置为 0x002A; 如果没有 SB, 则设为 0x0000   |
| SMB1052 至 SMB1071 | 信号板订货号 (MLFB): ASCII 字符, 在字段中左对齐, 用空格补位  |
| SMB1072 至 SMB1087 | 信号板序列号: ASCII 字符, 在字段中左对齐, 用空格补位   |
| SMW1088           | 信号板硬件版本: 表示硬件版本; 范围 = 0x0001 至 0xFFFF<br>0x0000、0xFFFE 和 0xFFFF 是保留值。  |
| SMD1090           | 信号板固件版本: <ul style="list-style-type: none"> <li>• 字节 0: ASCII 'V'</li> <li>• 字节 1: 功能版本</li> <li>• 字节 2: 较小更改版本</li> <li>• 字节 3: 错误修复版本</li> </ul> |
| SMW1094           | 信号板固件版本计数器 (范围 0x0000 至 0x00FF)  |
| SMW1096           | 保留, 始终为 0x0000   |
| SMW1098           | 信号板设备类型: I/O = 0x0003, 通信 = 0x0004, 所有其它值保留  |

## D.33 SMB1100-SMB1399: EM (扩展模块) 硬件/固件 ID

在上电或热重启切换后, 此 CPU 将扩展模块信息写入特殊存储器。特殊存储器的 SMB1100-SMB1399 部分为只读。

| 插槽 0 的 SM 地址      | 说明  |
|-------------------|---|
| SMW1100           | EM 总线插槽 0 供应商 ID: 如果存在 Siemens EM, 则设置为 0x002A; 如果没有 EM, 则设为 0x0000 |
| SMB1102 至 SMB1121 | EM 总线插槽 0 订货号 (MLFB): ASCII 字符, 在字段中左对齐, 用空格补位                      |



## D.33 SMB1100-SMB1399: EM (扩展模块) 硬件/固件 ID

| 插槽 0 的 SM 地址      | 说明   |
|-------------------|--|
| SMB1122 至 SMB1137 | EM 总线插槽 0 序列号: ASCII 字符, 在字段中左对齐, 用空格补位  |
| SMW1138           | EM 总线插槽 0 硬件版本: 表示硬件版本; 范围 = 0x0001 至 0xFFFFD<br>0x0000、0xFFFE 和 0xFFFF 是保留值。  |
| SMD1140           | EM 总线插槽 0 固件版本: <ul style="list-style-type: none"> <li>• 字节 0: ASCII 'V';</li> <li>• 字节 1: 功能版本,</li> <li>• 字节 2: 较小更改版本,</li> <li>• 字节 3: 错误修复版本</li> </ul> |
| SMW1144           | EM 总线插槽 0 固件版本计数器 (范围 0x0000 至 0x00FF)   |
| SMW1146           | 保留, 始终为 0x0000   |
| SMW1148           | EM 总线插槽 0 设备类型: I/O = 0x0003, 通信 = 0x0004, 所有其它值保留   |

| 插槽 1 的 SM 地址      | 说明  |
|-------------------|---|
| SMW1150           | EM 总线插槽 1 供应商 ID: 如果存在 Siemens EM, 则设置为 0x002A; 如果没有 EM, 则设为 0x0000   |
| SMB1152 至 SMB1171 | EM 总线插槽 1 订货号 (MLFB): ASCII 字符, 在字段中左对齐, 用空格补位  |
| SMB1172 至 SMB1187 | EM 总线插槽 1: 序列号: ASCII 字符, 在字段中左对齐, 用空格补位  |
| SMW1188           | EM 总线插槽 1 硬件版本: 表示硬件版本; 范围 = 0x0001 至 0xFFFFD<br>0x0000、0xFFFE 和 0xFFFF 是保留值。   |
| SMD1190           | EM 总线插槽 1 固件版本: <ul style="list-style-type: none"> <li>• 字节 0: ASCII 'V'</li> <li>• 字节 1: 功能版本</li> <li>• 字节 2: 较小更改版本</li> <li>• 字节 3: 错误修复版本</li> </ul> |
| SMW1194           | EM 总线插槽 1 固件版本计数器 (范围 0x0000 至 0x00FF)  |
| SMW1196           | 保留, 始终为 0x0000  |
| SMW1198           | EM 总线插槽 1 设备类型: I/O = 0x0003, 通信 = 0x0004, 所有其它值保留  |

| 插槽 2 的 SM 地址      | 说明  |
|-------------------|---|
| SMW1200           | EM 总线插槽 2 供应商 ID: 如果存在 Siemens EM, 则设置为 0x002A; 如果没有 EM, 则设为 0x0000 |
| SMB1202 至 SMB1221 | EM 总线插槽 2 订货号 (MLFB): ASCII 字符, 在字段中左对齐, 用空格补位                      |

## D.33 SMB1100-SMB1399: EM (扩展模块) 硬件固件 ID

| 插槽 2 的 SM 地址      | 说明  |
|-------------------|---|
| SMB1222 至 SMB1237 | EM 总线插槽 2 序列号: ASCII 字符, 在字段中左对齐, 用空格补位   |
| SMW1238           | EM 总线插槽 2 硬件版本: 表示硬件版本; 范围 = 0x0001 至 0xFFFF<br>0x0000、0xFFFE 和 0xFFFF 是保留值。  |
| SMD1240           | EM 总线插槽 2 固件版本: <ul style="list-style-type: none"> <li>• 字节 0: ASCII 'V'</li> <li>• 字节 1: 功能版本</li> <li>• 字节 2: 较小更改版本</li> <li>• 字节 3: 错误修复版本</li> </ul> |
| SMW1244           | EM 总线插槽 2 固件版本计数器 (范围 0x0000 至 0x00FF)  |
| SMW1246           | 保留, 始终为 0x0000  |
| SMW1248           | EM 总线插槽 2 设备类型: I/O = 0x0003, 通信 = 0x0004, 所有其它值保留  |

| 插槽 3 的 SM 地址      | 说明  |
|-------------------|---|
| SMW1250           | EM 总线插槽 3 供应商 ID: 如果存在 Siemens EM, 则设置为 0x002A; 如果没有 EM, 则设为 0x0000   |
| SMB1252 至 SMB1271 | EM 总线插槽 3 订货号 (MLFB): ASCII 字符, 在字段中左对齐, 用空格补位  |
| SMB1272 至 SMB1287 | EM 总线插槽 3 序列号: ASCII 字符, 在字段中左对齐, 用空格补位   |
| SMW1288           | EM 总线插槽 3 硬件版本: 表示硬件版本; 范围 = 0x0001 至 0xFFFF<br>0x0000、0xFFFE 和 0xFFFF 是保留值。  |
| SMD1290           | EM 总线插槽 3 固件版本: <ul style="list-style-type: none"> <li>• 字节 0: ASCII 'V'</li> <li>• 字节 1: 功能版本</li> <li>• 字节 2: 较小更改版本</li> <li>• 字节 3: 错误修复版本</li> </ul> |
| SMW1294           | EM 总线插槽 3 固件版本计数器 (范围 0x0000 至 0x00FF)  |
| SMW1296           | 保留, 始终为 0x0000  |
| SMW1298           | EM 总线插槽 3 设备类型: I/O = 0x0003, 通信 = 0x0004, 所有其它值保留  |

| 插槽 4 的 SM 地址      | 说明  |
|-------------------|---|
| SMW1300           | EM 总线插槽 4 供应商 ID: 如果存在 Siemens EM, 则设置为 0x002A; 如果没有 EM, 则设为 0x0000 |
| SMB1302 至 SMB1321 | EM 总线插槽 4 订货号 (MLFB): ASCII 字符, 在字段中左对齐, 用空格补位                      |

## D.33 SMB1100-SMB1399: EM (扩展模块) 硬件/固件 ID

| 插槽 4 的 SM 地址      | 说明  |
|-------------------|---|
| SMB1322 至 SMB1327 | EM 总线插槽 4 序列号: ASCII 字符, 在字段中左对齐, 用空格补位   |
| SMW1338           | EM 总线插槽 4 硬件版本: 表示硬件版本; 范围 = 0x0001 至 0xFFFFD<br>0x0000、0xFFFFE 和 0xFFFFF 是保留值。   |
| SMD1340           | EM 总线插槽 4 固件版本: <ul style="list-style-type: none"> <li>• 字节 0: ASCII 'V'</li> <li>• 字节 1: 功能版本</li> <li>• 字节 2: 较小更改版本</li> <li>• 字节 3: 错误修复版本</li> </ul> |
| SMW1344           | EM 总线插槽 4 固件版本计数器 (范围 0x0000 至 0x00FF)  |
| SMW1346           | 保留, 始终为 0x0000  |
| SMW1348           | EM 总线插槽 4 设备类型: I/O = 0x0003, 通信 = 0x0004, 所有其它值保留  |

| 插槽 5 的 SM 地址      | 说明  |
|-------------------|---|
| SMW1350           | EM 总线插槽 5 供应商 ID: 如果存在 Siemens EM, 则设置为 0x002A; 如果没有 EM, 则设为 0x0000   |
| SMB1352 至 SMB1371 | EM 总线插槽 5 订货号 (MLFB): ASCII 字符, 在字段中左对齐, 用空格补位  |
| SMB1372 至 SMB1387 | EM 总线插槽 5 序列号: ASCII 字符, 在字段中左对齐, 用空格补位   |
| SMW1388           | EM 总线插槽 5 硬件版本: 表示硬件版本; 范围 = 0x0001 至 0xFFFFD<br>0x0000、0xFFFFE 和 0xFFFFF 是保留值。   |
| SMD1390           | EM 总线插槽 5 固件版本: <ul style="list-style-type: none"> <li>• 字节 0: ASCII 'V'</li> <li>• 字节 1: 功能版本</li> <li>• 字节 2: 较小更改版本</li> <li>• 字节 3: 错误修复版本</li> </ul> |
| SMW1394           | EM 总线插槽 5 固件版本计数器 (范围 0x0000 至 0x00FF)  |
| SMW1396           | 保留, 始终为 0x0000  |
| SMW1398           | EM 总线插槽 5 设备类型: I/O = 0x0003, 通信 = 0x0004, 所有其它值保留  |

**D.34 SMB1400-SMB1699: EM (扩展模块) 模块特定的数据**

CPU 为每个扩展模块保留额外的 50 字节，用于模块特定的只读数据：

| SM 地址             | 说明                |
|-------------------|-------------------|
| SMB1400 至 SMB1449 | EM 总线槽 0: 模块特定的信息 |
| SMB1450 至 SMB1499 | EM 总线槽 1: 模块特定的信息 |
| SMB1500 至 SMB1549 | EM 总线槽 2: 模块特定的信息 |
| SMB1550 至 SMB1599 | EM 总线槽 3: 模块特定的信息 |
| SMB1600 至 SMB1649 | EM 总线槽 4: 模块特定的信息 |
| SMB1650 至 SMB1699 | EM 总线槽 5: 模块特定的信息 |

**D.35 SMB1800-SMB1939: PROFINET 设备状态**

S7-200 SMART CPU 用作控制器时，SMB1800-SMB1935 指示 IO 设备状态或循环数据。

| SM 地址             | 说明   |
|-------------------|--|
| SMB1800 到 SMB1807 | 每个字节指示每个 PROFINET 设备的状态。 <ul style="list-style-type: none"> <li>• 0x00: 未组态。</li> <li>• 0x80: 正常。</li> <li>• 0x81: 未连接。（控制器无法连接设备。）</li> <li>• 0x82: 诊断。（报告报警。）</li> </ul> |
| SMB1808 到 SMB1871 | 每个模块的报警状态。SMB1808 到 SMB1815 有 64 位，显示了 1 号设备（设备编号 1）的报警状态。0 为“正常”，1 为“错误”。<br>例如，SM1808.0 表示第一个设备的第一个模块状态。SM1816.0 表示第二个设备的第一个模块状态。  |
| SMB1872 到 SMB1935 | IO 设备模块的 IO 数据状态。SMB1872 到 SMB1879 有 64 位，显示了 1 号设备（设备编号 1）中 IO 数据的报警状态。0 为“正常”，1 为“IO 数据错误”。<br>例如，SM1872.0 表示第一个设备的第一个模块 IO 数据状态。SM1880.2 表示第二个设备的第三个模块 IO 数据状态。         |

S7-200 SMART CPU 用作智能设备时，SM1936.0- SM1937.0 表示智能设备与其上位控制器的连接状态以及智能设备的 IO 数据状态。

| SM 地址    | 说明  |
|----------|---|
| SMB1936  | 该字节指示 PROFINET 智能设备与其上位控制器的连接状态。 <ul style="list-style-type: none"> <li>• 0x00: 未组态。</li> <li>• 0x80: 正常。</li> <li>• 0x81: 未连接。（智能设备未连接上位控制器。）</li> <li>• 0x82: 诊断。（智能设备已连接上位控制器，但该智能设备的组态与上位控制器的组态不匹配。）</li> </ul> |
| SM1937.0 | 智能设备 IO 数据状态。0 为“正常”，1 为“IO 数据错误”。  |

## D.36 SMB1940-SMB1946: Web 服务器状态

SMB1940 指示 Web 服务器的证书验证状态。

| 值          | 说明      |
|------------|---------|
| 0          | 证书正常    |
| 0x1        | 证书过期    |
| 0x0200     | 证书尚未生效  |
| 0x10000000 | 缺少证书    |
| 0x20000000 | 证书损坏    |
| 其它         | 保留的证书错误 |

SMB1944- SMB1946 部分显示 Web 服务器状态。

| SM 地址      | 说明   |
|------------|--|
| SM1944.0   | <ul style="list-style-type: none"> <li>• 0: Web 服务器未激活。</li> <li>• 1: Web 服务器已激活。</li> </ul> |
| SM1944.1   | <ul style="list-style-type: none"> <li>• 0: Web OSS 关闭。</li> <li>• 1: Web OSS 开启。</li> </ul> |
| SM1944.2~7 | 保留   |
| SMB1945    | 当前激活的 Web TCP 连接   |
| SMB1946    | 最大激活的 Web TCP 连接   |

D.36 SMB1940-SMB1946: Web 服务器状态

## 参考

### E.1 常用特殊存储器位

在系统符号表中，完整列出了可用于您的项目的预定义特殊存储器程序符号。

表格 E-1 常用特殊存储器位

| SM 地址 | 系统符号名称           | 说明  |
|-------|------------------|---|
| SM0.0 | Always_On        | 该位始终为 TRUE。   |
| SM0.1 | First_Scan_On    | 在第一个扫描周期，CPU 将该位设置为 TRUE，此后将其设置为 FALSE。该位的一个用途是调用初始化子例程。                                  |
| SM0.2 | Retentive_Lost   | 如果保持数据丢失，一个扫描周期设置为 TRUE。  |
| SM0.3 | RUN_Power_Up     | 从上电进入 RUN 模式时，一个扫描周期设置为 TRUE。   |
| SM0.4 | Clock_60s        | 针对 1 分钟的周期时间，时钟脉冲 30 s 为 TRUE，断开 30 s。  |
| SM0.5 | Clock_1s         | 针对 1 s 的周期时间，时钟脉冲 0.5 s 为 TRUE，断开 0.5 s。  |
| SM0.6 | Clock_Scan       | 扫描周期时钟，一个扫描周期为 TRUE，下一个扫描周期关断   |
| SM0.7 | RTC_Lost         | 对于具有实时时钟的 CPU 型号，如果实时时钟设备的时间被复位或在上电时丢失，CPU 会在一个扫描周期将该位设置为 TRUE。程序可将该位用作错误存储器位或用来调用特殊启动序列。 |
| SM1.0 | Result_0         | 特定指令的操作结果 = 0 时，置位为 TRUE  |
| SM1.1 | Overflow_Illegal | 特定指令执行结果溢出或数值非法时，置位为 TRUE   |
| SM1.2 | Neg_Result       | 当数学运算产生负数结果时，设置为 TRUE   |
| SM1.3 | Divide_By_0      | 尝试除以零时，设置为 TRUE   |
| SM1.4 | Table_Overflow   | 当填表指令尝试过度填充表格时，设置为 TRUE   |
| SM1.5 | Table_Empty      | 当 LIFO 或 FIFO 指令尝试读取空表时，设置为 TRUE  |
| SM1.6 | Not_BCD          | 尝试将非 BCD 值转换为二进制值时，设置为 TRUE   |
| SM1.7 | Not_Hex          | 当 ASCII 值无法转换为有效十六进制值时，设置为 TRUE   |

## E.2 按优先级别顺序排列的中断事件

表格 E-2 中断事件的优先级顺序

| 优先级组        | 事件 | 描述          |
|-------------|----|-------------|
| 通信<br>最高优先级 | 8  | 端口 0 接收字符   |
|             | 9  | 端口 0 发送完成   |
|             | 23 | 端口 0 接收消息完成 |
|             | 24 | 端口 1 接收消息完成 |
|             | 25 | 端口 1 接收字符   |
|             | 26 | 端口 1 发送完成   |



## E.2 按优先级顺序排列的中断事件

| 优先级组        | 事件 | 描述                     |
|-------------|----|------------------------|
| 离散<br>中等优先级 | 19 | PTO0 脉冲计数完成            |
|             | 20 | PTO1 脉冲计数完成            |
|             | 34 | PTO2 脉冲计数完成            |
|             | 45 | PTO3 脉冲计数完成            |
|             | 0  | I0.0 上升沿               |
|             | 2  | I0.1 上升沿               |
|             | 4  | I0.2 上升沿               |
|             | 6  | I0.3 上升沿               |
|             | 35 | I7.0 上升沿 (信号板)         |
|             | 37 | I7.1 上升沿 (信号板)         |
|             | 1  | I0.0 下降沿               |
|             | 3  | I0.1 下降沿               |
|             | 5  | I0.2 下降沿               |
|             | 7  | I0.3 下降沿               |
|             | 36 | I7.0 下降沿 (信号板)         |
|             | 38 | I7.1 下降沿 (信号板)         |
|             | 12 | HSC0 CV=PV (当前值 = 预设值) |
|             | 27 | HSC0 方向改变              |
|             | 28 | HSC0 外部复位              |
|             | 13 | HSC1 CV=PV (当前值 = 预设值) |
|             | 16 | HSC2 CV=PV (当前值 = 预设值) |
|             | 17 | HSC2 方向改变              |
|             | 18 | HSC2 外部复位              |
|             | 32 | HSC3 CV=PV (当前值 = 预设值) |
|             | 29 | HSC4 CV=PV             |
|             | 30 | HSC4 方向改变              |
|             | 31 | HSC4 外部复位              |
|             | 33 | HSC5 CV=PV             |
|             | 43 | HSC5 方向改变              |
|             | 44 | HSC5 外部复位              |

## E.3 高速计数器汇总

| 优先级组        | 事件 | 描述                 |
|-------------|----|--------------------|
| 定时<br>最低优先级 | 10 | 定时中断 0 SMB34       |
|             | 11 | 定时中断 1 SMB35       |
|             | 21 | 定时器 T32 CT = PT 中断 |
|             | 22 | 定时器 T96 CT = PT 中断 |

## E.3 高速计数器汇总

|      | 时钟 A | 方向/时钟 B | 复位   | 单相/双相最大时钟/输入速率         | AB 正交相最大时钟/输入速率                                  |
|------|------|---------|------|------------------------|--|
| HSC0 | I0.0 | I0.1    | I0.4 | S 型号 CPU: <sup>1</sup> | S 型号 CPU:  |
|      |      |         |      | • 200 kHz              | • 100 kHz = 最大 1 倍计数速率<br>• 400 kHz = 最大 4 倍计数速率 |
|      |      |         |      | C 型号 CPU: <sup>2</sup> | C 型号 CPU:  |
|      |      |         |      | • 100 kHz              | • 50 kHz = 最大 1 倍计数速率<br>• 200 kHz = 最大 4 倍计数速率  |
| HSC1 | I0.1 |         |      | S 型号 CPU:              |  |
|      |      |         |      | • 200 kHz              |  |
|      |      |         |      | C 型号 CPU:              |  |
|      |      |         |      | • 100 kHz              |  |
| HSC2 | I0.2 | I0.3    | I0.5 | S 型号 CPU:              | S 型号 CPU:  |
|      |      |         |      | • 200 kHz              | • 100 kHz = 最大 1 倍计数速率<br>• 400 kHz = 最大 4 倍计数速率 |
|      |      |         |      | C 型号 CPU:              | C 型号 CPU:  |
|      |      |         |      | • 100 kHz              | • 50 kHz = 最大 1 倍计数速率<br>• 200 kHz = 最大 4 倍计数速率  |
| HSC3 | I0.3 |         |      | S 型号 CPU:              |  |
|      |      |         |      | • 200 kHz              |  |
|      |      |         |      | C 型号 CPU:              |  |
|      |      |         |      | • 100 kHz              |  |

|      | 时钟 A | 方向/时钟 B | 复位   | 单相/双相最大时钟/输入速率                                      | AB 正交相最大时钟/输入速率   |
|------|------|---------|------|---|---|
| HSC4 | I0.6 | I0.7    | I1.2 | SR30 和 ST30 型号 CPU:<br>• 200 kHz                    | SR30 和 ST30 型号 CPU:<br>• 100 kHz = 最大 1 倍计数速率<br>• 400 kHz = 最大 4 倍计数速率                   |
|      |      |         |      | SR20、ST20、SR40、ST40、SR60 和 ST60 型号 CPU:<br>• 30 kHz | SR20、ST20、SR40、ST40、SR60 和 ST60 型号 CPU:<br>• 20 kHz = 最大 1 倍计数速率<br>• 80 kHz = 最大 4 倍计数速率 |
|      |      |         |      | C 型号 CPU:<br>• 不适用                                  | C 型号 CPU:<br>• 不适用  |
| HSC5 | I1.0 | I1.1    | I1.3 | S 型号 CPU:<br>• 30 kHz                               | S 型号 CPU:<br>• 20 kHz = 最大 1 倍计数速率<br>• 80 kHz = 最大 4 倍计数速率                               |
|      |      |         |      | C 型号 CPU:<br>• 不适用                                  | C 型号 CPU:<br>• 不适用  |

<sup>1</sup> S 型号 CPU: SR20、ST20、SR30、ST30、SR40、ST40、SR60 和 ST60

<sup>2</sup> C 型号 CPU: CR20s、CR30s、CR40s 和 CR60s

## E.4 STL 指令

### 指令

STL 指令名称和说明显示在下表中。有关 LAD 和 FBD 指令的信息，请参见程序指令 (页 221) 一章。

| 布尔指令          |   |
|---------------|---|
| STL           | 说明  |
| LD 位          | 加载  |
| LDI 位         | 立即加载  |
| LDN 位         | 取反后加载   |
| LDNI 位        | 取反后立即加载   |
| A 位           | AND   |
| AI 位          | 立即与   |
| AN 位          | 与非  |
| ANI 位         | 立即与非  |
| O 位           | 或   |
| OI 位          | 立即或   |
| ON 位          | 或非  |
| ONI 位         | 立即或非  |
| LDBx IN1, IN2 | 加载字节比较结果<br>IN1 (x:<, <=, =, >=, >, <>) IN2     |
| ABx IN1, IN2  | 对字节比较结果执行与运算<br>IN1 (x:<, <=, =, >=, >, <>) IN2 |
| OBx IN1, IN2  | 对字节比较结果执行或运算<br>IN1 (x:<, <=, =, >=, >, <>) IN2 |
| LDWx IN1, IN2 | 加载字比较结果<br>IN1 (x:<, <=, =, >=, >, <>) IN2      |
| AWx IN1, IN2  | 对字比较结果执行与运算<br>IN1 (x:<, <=, =, >=, >, <>) IN2  |
| OWx IN1, IN2  | 对字比较结果执行或运算<br>IN1 (x:<, <=, =, >=, >, <>) IN2  |

| 布尔指令          |   |
|---------------|---|
| STL           | 说明  |
| LDDx IN1, IN2 | 装载双字比较结果<br>IN1 (x:<, <=, =, >=, >, <>) IN2     |
| ADx IN1, IN2  | 对双字比较结果执行与运算<br>IN1 (x:<, <=, =, >=, >, <>) IN2 |
| ODx IN1, IN2  | 对双字比较结果执行或运算<br>IN1 (x:<, <=, =, >=, >, <>) IN2 |
| LDRx IN1, IN2 | 加载实数比较结果<br>IN1 (x:<, <=, =, >=, >, <>) IN2     |
| ARx IN1, IN2  | 对实数比较结果执行与运算<br>IN1 (x:<, <=, =, >=, >, <>) IN2 |
| ORx IN1, IN2  | 对实数比较结果执行或运算<br>IN1 (x:<, <=, =, >=, >, <>) IN2 |
| NOT           | 堆栈求非  |
| EU            | 上升沿检测   |
| ED            | 下降沿检测   |
| = 位           | 赋值  |
| =I bit        | 立即赋值  |
| S bit, N      | 设置位范围   |
| R bit, N      | 复位位范围   |
| SI bit, N     | 立即设置位范围   |
| RI bit, N     | 立即复位位范围   |
| 在 STL 中不可用    | SR (置位优先双稳态触发器)<br>RS (复位优先双稳态触发器)              |
| LDSx IN1, IN2 | 加载字符串比较结果<br>IN1 (x: =, <>) IN2                 |
| ASx IN1, IN2  | 对字符串比较结果执行与运算<br>IN1 (x: =, <>) IN2             |
| OSx IN1, IN2  | 对字符串比较结果执行或运算<br>IN1 (x: =, <>) IN2             |
| ALD           | 与装载   |
| OLD           | 或装载   |

## E.4 STL 指令

| 布尔指令  |                      |
|-------|----------------------|
| STL   | 说明                   |
| LPS   | 逻辑进栈（堆栈控制）           |
| LRD   | 逻辑读取（堆栈控制）           |
| LPP   | 逻辑出栈（堆栈控制）           |
| LDS n | 载入堆栈（堆栈控制），n = 0 至 8 |
| AENO  | 对 ENO 执行与运算          |

| 算术运算、递增和递减指令 |                   |
|--------------|-------------------|
| STL          | 说明                |
| +I IN1, OUT  | 整数、双整数或实数加法       |
| +D IN1, OUT  | $IN1 + OUT = OUT$ |
| +R IN1, OUT  |                   |
| -I IN1, OUT  | 整数、双整数或实数减法       |
| -D IN1, OUT  | $OUT - IN1 = OUT$ |
| -R IN1, OUT  |                   |
| MUL IN1, OUT | 整数乘法（16*16->32）   |
| *I IN1, OUT  | 整数、双整数或实数乘法       |
| *D IN1, OUT  | $IN1 * OUT = OUT$ |
| *R IN1, IN2  |                   |
| DIV IN1, OUT | 整数除法（16/16->32）   |
| /I IN1, OUT  | 整数、双整数或实数除法       |
| /D, IN1, OUT | $OUT / IN1 = OUT$ |
| /R IN1, OUT  |                   |
| SQRT IN, OUT | 平方根               |
| LN IN, OUT   | 自然对数              |
| EXP IN, OUT  | 自然指数              |
| SIN IN, OUT  | 正弦                |
| COS IN, OUT  | 余弦                |
| TAN IN, OUT  | 正切                |

| 算术运算、递增和递减指令                     |           |
|----------------------------------|-----------|
| STL                              | 说明        |
| INCB OUT<br>INCW OUT<br>INCD OUT | 字节、字或双字递增 |
| DECB OUT<br>DECW OUT<br>DECD OUT | 字节、字或双字递减 |
| PID TBL, LOOP                    | PID 回路    |

| 定时器和计数器指令     |            |
|---------------|------------|
| STL           | 说明         |
| TON Txxx, PT  | 接通延时定时器    |
| TOF Txxx, PT  | 断开延时定时器    |
| TONR Txxx, PT | 保持型接通延时定时器 |
| BITIM OUT     | 启动间隔定时器    |
| CITIM IN, OUT | 计算间隔定时器    |
| CTU Cxxx, PV  | 向上计数       |
| CTD Cxxx, PV  | 向下计数       |
| CTUD Cxxx, PV | 向上/向下计数    |

| 高速指令           |           |
|----------------|-----------|
| STL            | 说明        |
| HDEF HSC, MODE | 定义高速计数器模式 |
| HSC n          | 激活高速计数器   |
| PLS n          | 脉冲输出:     |

## E.4 STL 指令

| 实时时钟指令  |          |
|---------|----------|
| STL     | 说明       |
| TODR T  | 读取日时钟    |
| TODW T  | 写入日时钟    |
| TODRX T | 读取扩展实时时钟 |
| TODWX T | 设置扩展实时时钟 |

| 程序控制指令                            |                             |
|-----------------------------------|-----------------------------|
| STL                               | 说明                          |
| END                               | 程序有条件结束                     |
| STOP                              | 转入 STOP（停止）模式               |
| WDR                               | 看门狗复位 (500 ms)              |
| JMP N                             | 跳转至定义的标签                    |
| LBL N                             | 定义标签                        |
| CALL N [N1,...]                   | 调用子例程 [N1, ... 最多 16 个可选参数] |
| CRET                              | 从 SBR 有条件返回                 |
| FOR INDX,INIT,FINAL<br>NEXT       | For/Next 循环                 |
| LSCR N<br>SCRT N<br>CSCRE<br>SCRE | 顺序控制继电器段的装载、转换、有条件结束和结束     |
| GERR ECODE                        | 获取错误代码                      |



| 传送、移位和循环指令   |                      |
|--|----------------------|
| STL  | 说明                   |
| MOVB IN, OUT<br>MOVW IN, OUT<br>MOVD IN, OUT<br>MOVR IN, OUT | 传送字节、字、双字和实数         |
| BIR IN, OUT<br>BIW IN, OUT                                   | 传送字节立即读取<br>传送字节立即写入 |
| BMB IN, OUT, N<br>BMW IN, OUT, N<br>BMD IN, OUT, N           | 字节、字和双字块传送           |
| SWAP IN  | 字节交换                 |
| SHRB DATA, S_BIT, N  | 移位寄存器位               |
| SRB OUT, N<br>SRW OUT, N<br>SRD OUT, N                       | 右移字节、字和双字            |
| SLB OUT, N<br>SLW OUT, N<br>SLD OUT, N                       | 左移字节、字和双字            |
| RRB OUT, N<br>RRW OUT, N<br>RRD OUT, N                       | 循环右移字节、字和双字          |
| RLB OUT, N<br>RLW OUT, N<br>RLD OUT, N                       | 循环左移字节、字和双字          |

## E.4 STL 指令

| 逻辑指令  |                       |
|---|-----------------------|
| STL   | 说明                    |
| ANDB IN1, OUT<br>ANDW IN1, OUT<br>ANDD IN1, OUT | 对字节、字和双字执行逻辑与运算       |
| ORB IN1, OUT<br>ORW IN1, OUT<br>ORD IN1, OUT    | 对字节、字和双字执行逻辑或运算       |
| XORB IN1, OUT<br>XORW IN1, OUT<br>XORD IN1, OUT | 对字节、字和双字执行逻辑异或运算      |
| INVB OUT<br>INWV OUT<br>INVD OUT                | 对字节、字和双字取反<br>(1 的补码) |

| 字符串指令                   |              |
|-------------------------|--------------|
| STL                     | 说明           |
| SLEN IN, OUT            | 字符串长度        |
| SCAT N, OUT             | 连接字符串        |
| SCPY IN, OUT            | 复制字符串        |
| S SCPY IN, INDX, N, OUT | 从字符串复制子字符串   |
| CFND IN1, IN2, OUT      | 在字符串中查找第一个字符 |
| SFND IN1, IN2, OUT      | 在字符串中查找字符串   |

| 表格、查找和转换指令                       |          |
|----------------------------------|----------|
| STL                              | 说明       |
| ATT DATA, TBL                    | 将数据添加到表格 |
| LIFO TBL, DATA<br>FIFO TBL, DATA | 从表格中获取数据 |

| 表格、查找和转换指令   |  |
|--|--|
| STL  | 说明   |
| FND= TBL, PTN, INDX<br>FND<> TBL, PTN, INDX<br>FND< TBL, PTN, INDX<br>FND> TBL, PTN, INDX      | 在表格中查找与比较相符的数据值  |
| FILL IN, OUT, N  | 用格式填充存储器空间   |
| BCDI OUT<br>IBCD OUT   | 将 BCD 转换为整数<br>将整数转换为 BCD  |
| BTI IN, OUT<br>ITB IN, OUT<br>ITD IN, OUT<br>DTI IN, OUT                                       | 将字节转换为整数<br>将整数转换为字节<br>将整数转换为双整数<br>将双整数转换为整数                                     |
| DTR IN, OUT<br>TRUNC IN, OUT<br>ROUND IN, OUT  | 将双字转换为实数<br>将实数转换为双整数<br>将实数转换为双整数   |
| ATH IN, OUT, LEN<br>HTA IN, OUT, LEN<br>ITA IN, OUT, FMT<br>DTA IN, OUT, FM<br>RTA IN, OUT, FM | 将 ASCII 转换为十六进制<br>将十六进制转换为 ASCII<br>将整数转换为 ASCII<br>将双整数转换为 ASCII<br>将实数转换为 ASCII |
| DECO IN, OUT<br>ENCO IN, OUT   | 解码<br>编码   |
| SEG IN, OUT  | 生成 7 段码显示格式  |
| ITS IN, FMT, OUT<br>DTS IN, FMT, OUT<br>RTS IN, FMT, OUT                                       | 将整数转换为字符串<br>将双整数转换为字符串<br>将实数转换为字符串   |
| STI STR, INDX, OUT<br>STD STR, INDX, OUT<br>STR STR, INDX, OUT                                 | 将子字符串转换为整数<br>将子字符串转换为双整数<br>将子字符串转换为实数  |

## E.4 STL 指令

| 中断指令           |                    |
|----------------|--------------------|
| STL            | 说明                 |
| CRETI          | 从中断有条件返回           |
| ENI            | 启用中断               |
| DISI           | 禁用中断               |
| ATCH INT, EVNT | 连接中断程序到事件          |
| DTCH EVNT      | 分离事件               |
| CEVENT EVNT    | 清除所有类型为 EVNT 的中断事件 |

| 通信指令                 |                   |
|----------------------|-------------------|
| STL                  | LAD/FBD           |
| GET                  | 读取远程站数据           |
| PUT                  | 向远程站写入数据          |
| XMT TBL, PORT        | 自由端口发送            |
| RCV TBL, PORT        | 自由端口接收消息          |
| GIP ADDR, MASK, GATE | 获取 CPU 地址、子网掩码及网关 |
| SIP ADDR, MASK, GATE | 设置 CPU 地址、子网掩码及网关 |
| GPA ADDR, PORT       | 获得端口地址            |
| SPA ADDR, PORT       | 设置端口地址            |

**说明**

CPU 型号 CPU CR20s、CPU CR30s、CPU CR40s 和 CPU CR60s 无以太网端口，不支持与使用以太网通信相关的所有功能。

## E.5 存储器范围和特性

下表列出了 CPU 固件版本 V2.8 的存储器范围和特性。

| 描述                     |    | CPU CR20s、<br>CPU CR30s、<br>CPU CR40s、<br>CPU CR40、<br>CPU CR60s、<br>CPU CR60 | CPU SR20、<br>CPU ST20   | CPU SR30、<br>CPU ST30   | CPU SR40、<br>CPU ST40  | CPU SR60、<br>CPU ST60  |
|------------------------|----|---|---|---|--|--|
| 用户程序大小                 |    | 12 KB   | 12 KB   | 18 KB   | 24 KB  | 30 KB  |
| 用户数据大小                 |    | 8 KB  | 12 KB   | 16 KB   | 20 KB  | 24 KB  |
| 过程映像输入寄存器              |    | I0.0 到 I31.7  | I0.0 到 I31.7  | I0.0 到 I31.7  | I0.0 到 I31.7   | I0.0 到 I31.7   |
| 过程映像输出寄存器              |    | Q0.0 到<br>Q31.7   | Q0.0 到<br>Q31.7   | Q0.0 到<br>Q31.7   | Q0.0 到 Q31.7   | Q0.0 到 Q31.7   |
| 模拟量输入（只读）              |    | --  | AIW0 到<br>AIW110  | AIW0 到<br>AIW110  | AIW0 到<br>AIW110   | AIW0 到<br>AIW110   |
| 模拟量输出（只写）              |    | --  | AQW0 到<br>AQW110  | AQW0 到<br>AQW110  | AQW0 到<br>AQW110   | AQW0 到<br>AQW110   |
| 变量存储器 (V)              |    | VB0 到<br>VB8191   | VB0 到<br>VB12287  | VB0 到<br>VB16383  | VB0 到<br>VB20479   | VB0 到<br>VB24575   |
| 局部存储器 (L) <sup>1</sup> |    | LB0 到 LB63  | LB0 到 LB63  | LB0 到 LB63  | LB0 到 LB63   | LB0 到 LB63   |
| 位存储器 (M)               |    | M0.0 到<br>M31.7   | M0.0 到<br>M31.7   | M0 到<br>M31.7   | M0.0 到<br>M31.7  | M0.0 到<br>M31.7  |
| 特殊存储器 (SM)             | 总数 | SM0.0 到<br>SM2047.7   | SM0.0 到<br>SM2047.7   | SM0.0 到<br>SM2047.7   | SM0.0 到<br>SM2047.7  | SM0.0 到<br>SM2047.7  |
|                        | 只读 | SM0.0 至<br>SM29.7<br><br>SMB480.0 至<br>SM515.7<br><br>SM1000.0 至<br>SM1699.7  | SM0.0 至<br>SM29.7<br><br>SMB480.0<br>至 SM515.7<br><br>SM1000.0<br>至<br>SM1699.7 | SM0.0 到<br>SM29.7<br><br>SMB480.0<br>至 SM515.7<br><br>SM1000.0<br>至<br>SM1699.7 | SM0.0 至<br>SM29.7<br><br>SMB480.0 至<br>SM515.7<br><br>SM1000.0 至<br>SM1699.7 | SM0.0 至<br>SM29.7<br><br>SMB480.0 至<br>SM515.7<br><br>SM1000.0 至<br>SM1699.7 |
| 定时器                    |    | 256 (T0 到<br>T255)  | 256 (T0 到<br>T255)  | 256 (T0 到<br>T255)  | 256 (T0 到<br>T255)   | 256 (T0 到<br>T255)   |

## E.5 存储器范围和特性

| 描述          |        | CPU CR20s、<br>CPU CR30s、<br>CPU CR40s、<br>CPU CR40、<br>CPU CR60s、<br>CPU CR60 | CPU SR20、<br>CPU ST20              | CPU SR30、<br>CPU ST30         | CPU SR40、<br>CPU ST40           | CPU SR60、<br>CPU ST60           |
|-------------|--------|---|------------------------------------|-------------------------------|---------------------------------|---------------------------------|
| 保持型接通延时     | 1 ms   | T0、T64  | T0、T64                             | T0、T64                        | T0、T64                          | T0、T64                          |
|             | 10 ms  | T1 到 T4，以及<br>T65 到 T68   | T1 到 T4，以及<br>T65 到 T68            | T1 到 T4 和<br>T65 到 T68        | T1 到 T4，以及<br>T65 到 T68         | T1 到 T4，以及<br>T65 到 T68         |
|             | 100 ms | T5 到 T31，以及<br>T69 到 T95  | T5 到 T31，<br>以及<br>T69 到 T95       | T5 到 T31 和<br>T69 到 T95       | T5 到 T31，以及<br>T69 到 T95        | T5 到 T31，以及<br>T69 到 T95        |
| 接通/断开延时     | 1 ms   | T32、T96   | T32、T96                            | T32、T96                       | T32、T96                         | T32、T96                         |
|             | 10 ms  | T33 到 T36，<br>以及<br>T97 到 T100  | T33 到 T36，<br>以及<br>T97 到 T100     | T33 到 T36<br>和 T97 到<br>T100  | T33 到 T36，<br>以及<br>T97 到 T100  | T33 到 T36，<br>以及<br>T97 到 T100  |
|             | 100 ms | T37 到 T63，<br>以及<br>T101 到 T255   | T37 到 T63，<br>以及<br>T101 到<br>T255 | T37 到 T63<br>和 T101 到<br>T255 | T37 到 T63，<br>以及<br>T101 到 T255 | T37 到 T63，<br>以及<br>T101 到 T255 |
| 计数器         |        | 256 (C0 到<br>C255)  | 256 (C0 到<br>C255)                 | 256 (C0 到<br>C255)            | 256 (C0 到<br>C255)              | 256 (C0 到<br>C255)              |
| 高速计数器       |        | HC0 到 HC3   | HC0 到 HC5                          | HC0 到 HC5                     | HC0 到 HC5                       | HC0 到 HC5                       |
| 顺序控制继电器 (S) |        | S0.0 到 S31.7  | S0.0 到<br>S31.7                    | S0.0 到<br>S31.7               | S0.0 到 S31.7                    | S0.0 到 S31.7                    |
| 累加器寄存器      |        | AC0 到 AC3   | AC0 到 AC3                          | AC0 到 AC3                     | AC0 到 AC3                       | AC0 到 AC3                       |
| 跳转/标号       |        | 0 到 255   | 0 到 255                            | 0 到 255                       | 0 到 255                         | 0 到 255                         |
| 调用/子例程      |        | 0 到 127   | 0 到 127                            | 0 到 127                       | 0 到 127                         | 0 到 127                         |
| 中断例程        |        | 0 到 127   | 0 到 127                            | 0 到 127                       | 0 到 127                         | 0 到 127                         |
| 正/负跳变       |        | 1024  | 1024                               | 1024                          | 1024                            | 1024                            |

| 描述       | CPU CR20s、<br>CPU CR30s、<br>CPU CR40s、<br>CPU CR40、<br>CPU CR60s、<br>CPU CR60 | CPU SR20、<br>CPU ST20   | CPU SR30、<br>CPU ST30   | CPU SR40、<br>CPU ST40   | CPU SR60、<br>CPU ST60   |
|----------|---|---|---|---|---|
| PID 控制回路 | 0 到 7   | 0 到 15  | 0 到 15  | 0 到 15  | 0 到 15  |
| 端口       | 集成的 RS485 端口（端口 0） <sup>2</sup>   | 以太网编程端口、集成的 RS485 端口（端口 0）、CM01 信号板 (SB) RS232/RS485 端口（端口 1） | 以太网编程端口、集成的 RS485 端口（端口 0）、CM01 信号板 (SB) RS232/RS485 端口（端口 1） | 以太网编程端口、集成的 RS485 端口（端口 0）、CM01 信号板 (SB) RS232/RS485 端口（端口 1） | 以太网编程端口、集成的 RS485 端口（端口 0）、CM01 信号板 (SB) RS232/RS485 端口（端口 1） |

<sup>1</sup> 在 LAD 或 FBD 中进行编程时，STEP 7-Micro/WIN SMART 会保留 LB60 到 LB63。

<sup>2</sup> CPU 型号 CPU CR20s、CPU CR30s、CPU CR40s 和 CPU CR60s 无以太网端口。这些 CPU 不支持与使用以太网通信相关的任何功能。

S7-200 SMART CPU 固件版本 V2.5 及更高版本支持基于以下八种 CPU 型号进行 PROFINET 通信。有关参数和 PROFINET 过程映像的详细信息，请参见下表。

| 描述                           | CPU SR20、<br>CPU ST20                                     | CPU SR30、<br>CPU ST30 | CPU SR40、<br>CPU ST40 | CPU SR60、<br>CPU ST60 |
|------------------------------|---|-----------------------|-----------------------|-----------------------|
| PROFINET 设备最大数               | 8   |                       |                       |                       |
| PROFINET 设备的设备编号             | 1 至 8   |                       |                       |                       |
| 每台 PROFINET 设备的最大输入大小        | 128 字节  |                       |                       |                       |
| 每台 PROFINET 设备的最大输出大小        | 128 字节  |                       |                       |                       |
| 最大模块数                        | 64  |                       |                       |                       |
| PROFINET 设备的最小循环更新时间         | 更新时间的最小值还取决于为 PROFINET 设置的通信组件、PROFINET 设备的数量以及已组态的用户数据量。 |                       |                       |                       |
| PROFINET 过程映像输入寄存器的 CPU 地址范围 | I128.0 至 I1151.7  |                       |                       |                       |
| PROFINET 过程映像输出寄存器的 CPU 地址范围 | Q128.0 至 Q1151.7  |                       |                       |                       |

## E.5 存储器范围和特性

| 描述                           | CPU SR20、<br>CPU ST20 | CPU SR30、<br>CPU ST30 | CPU SR40、<br>CPU ST40 | CPU SR60、<br>CPU ST60 |
|------------------------------|-----------------------|-----------------------|-----------------------|-----------------------|
| 1号设备的PROFINET过程映像输入寄存器的CPU地址 | I128.0 至 I255.7       |                       |                       |                       |
| 2号设备的PROFINET过程映像输入寄存器的CPU地址 | I256.0 至 I383.7       |                       |                       |                       |
| 3号设备的PROFINET过程映像输入寄存器的CPU地址 | I384.0 至 I511.7       |                       |                       |                       |
| 4号设备的PROFINET过程映像输入寄存器的CPU地址 | I512.0 至 I639.7       |                       |                       |                       |
| 5号设备的PROFINET过程映像输入寄存器的CPU地址 | I640.0 至 I767.7       |                       |                       |                       |
| 6号设备的PROFINET过程映像输入寄存器的CPU地址 | I768.0 至 I895.7       |                       |                       |                       |
| 7号设备的PROFINET过程映像输入寄存器的CPU地址 | I896.0 至 I1023.7      |                       |                       |                       |
| 8号设备的PROFINET过程映像输入寄存器的CPU地址 | I1024.0 至 I1151.7     |                       |                       |                       |
| 智能设备的PROFINET过程映像输入寄存器的CPU地址 | I1152.0 至 I1279.7     |                       |                       |                       |
| 1号设备的PROFINET过程映像输出寄存器的CPU地址 | Q128.0 至 Q255.7       |                       |                       |                       |
| 2号设备的PROFINET过程映像输出寄存器的CPU地址 | Q256.0 至 Q383.7       |                       |                       |                       |
| 3号设备的PROFINET过程映像输出寄存器的CPU地址 | Q384.0 至 Q511.7       |                       |                       |                       |
| 4号设备的PROFINET过程映像输出寄存器的CPU地址 | Q512.0 至 Q639.7       |                       |                       |                       |
| 5号设备的PROFINET过程映像输出寄存器的CPU地址 | Q640.0 至 Q767.7       |                       |                       |                       |
| 6号设备的PROFINET过程映像输出寄存器的CPU地址 | Q768.0 至 Q895.7       |                       |                       |                       |
| 7号设备的PROFINET过程映像输出寄存器的CPU地址 | Q896.0 至 Q1023.7      |                       |                       |                       |



| 描述                               | CPU SR20、<br>CPU ST20 | CPU SR30、<br>CPU ST30 | CPU SR40、<br>CPU ST40 | CPU SR60、<br>CPU ST60 |
|----------------------------------|-----------------------|-----------------------|-----------------------|-----------------------|
| 8号设备的 PROFINET 过程映像输出寄存器的 CPU 地址 | Q1024.0 至 Q1151.7     |                       |                       |                       |
| 智能设备的 PROFINET 过程映像输出寄存器的 CPU 地址 | Q1152.0 至 Q1279.7     |                       |                       |                       |



## 订购信息

### F.1 CPU 模块

| CPU 型号               | 订货号                             |
|----------------------|---------------------------------|
| CPU SR20, AC/DC/继电器  | 6ES7288-1SR20-0AA1              |
| CPU ST20, DC/DC/DC   | 6ES7288-1ST20-0AA1              |
| CPU CR20s, AC/DC/继电器 | 6ES7288-1CR20-0AA1              |
| CPU SR30, AC/DC/继电器  | 6ES7288-1SR30-0AA1              |
| CPU ST30, DC/DC/DC   | 6ES7288-1ST30-0AA1              |
| CPU CR30s, AC/DC/继电器 | 6ES7288-1CR30-0AA1              |
| CPU ST40, DC/DC/DC   | 6ES7288-1ST40-0AA1              |
| CPU SR40, AC/DC/继电器  | 6ES7288-1SR40-0AA1              |
| CPU CR40s, AC/DC/继电器 | 6ES7288-1CR40-0AA1              |
| CPU SR60, AC/DC/继电器  | 6ES7288-1SR60-0AA1              |
| CPU ST60, DC/DC/DC   | 6ES7288-1ST60-0AA1              |
| CPU CR60s, AC/DC/继电器 | 6ES7288-1CR60-0AA1              |
| CPU CR40, AC/DC/继电器  | 6ES7288-1CR40-0AA0 <sup>1</sup> |
| CPU CR60 AC/DC/继电器   | 6ES7288-1CR60-0AA0 <sup>1</sup> |

<sup>1</sup> 对于固件版本低于 V2.3 的 CPU，请参考 S7-200 SMART 系统手册以了解您的特定 CPU 型号和版本。

### F.2 扩展模块 (EMs) 和信号板 (SBs)

| 扩展模块和信号板                  | 订货号                |
|---------------------------|--------------------|
| EM 8 点数字量输入 (EM DE08)     | 6ES7288-2DE08-0AA0 |
| EM 16 点数字量输入 (EM DE16)    | 6ES7288-2DE16-0AA0 |
| EM 8 点晶体管型数字量输出 (EM DT08) | 6ES7288-2DT08-0AA0 |
| EM 8 点继电器型数字量输出 (EM DR08) | 6ES7288-2DR08-0AA0 |

## F.3 编程软件

| 扩展模块和信号板                             | 订货号                |
|--------------------------------------|--------------------|
| EM 16 点继电器型数字量输出 (EM QR16)           | 6ES7288-2QR16-0AA0 |
| EM 16 点晶体管型数字量输出 (EM QT16)           | 6ES7288-2QT16-0AA0 |
| EM 8 点晶体管型数字量输入/8 点数字量输出 (EM DT16)   | 6ES7288-2DT16-0AA0 |
| EM 8 点数字量输入/8 点继电器输出 (EM DR16)       | 6ES7288-2DR16-0AA0 |
| EM 16 点晶体管型数字量输入/16 点数字量输出 (EM DT32) | 6ES7288-2DT32-0AA0 |
| EM 16 点数字量输入/16 点继电器输出 (EM DR32)     | 6ES7288-2DR32-0AA0 |
| EM 4 点模拟量输入 (EM AE04)                | 6ES7288-3AE04-0AA0 |
| EM 2 点模拟量输出 (EM AQ02)                | 6ES7288-3AQ02-0AA0 |
| EM 4 点模拟量输出 (EM AQ04)                | 6ES7288-3AQ04-0AA0 |
| EM 8 点模拟量输入 (EM AE08)                | 6ES7288-3AE08-0AA0 |
| EM 2 点模拟量输入/1 点模拟量输出 (EM AM03)       | 6ES7288-3AM03-0AA0 |
| EM 4 点模拟量输入/2 点模拟量输出 (EM AM06)       | 6ES7288-3AM06-0AA0 |
| EM 2 点 16 位 RTD (EM AR02)            | 6ES 288-3AR02-0AA0 |
| EM RTD 4 x 16 位 (EM AR04)            | 6ES7288-3AR04-0AA0 |
| EM TC 4 x 16 位 (EM AT04)             | 6ES7288-3AT04-0AA0 |
| EM DP01 PROFIBUS DP SMART (EM DP01)  | 6ES7288-7DP01-0AA0 |
| SB 2 点数字量输入/2 点数字量输出 (SB DT04)       | 6ES7288-5DT04-0AA0 |
| SB 1 点模拟量输出 (SB AQ01)                | 6ES7288-5AQ01-0AA0 |
| SB 1 点模拟量输入 (SB AE01)                | 6ES7288-5AE01-0AA0 |
| SB RS485/RS232 (SB CM01)             | 6ES7288-5CM01-0AA0 |
| SB 电池 (SB BA01)                      | 6ES7288-5BA01-0AA0 |

## F.3 编程软件

| 编程软件                                  | 产品编号                     |
|---------------------------------------|--------------------------|
| STEP 7-Micro/WIN SMART 独立许可证 (CD-ROM) | 6ES7288-8SW01-0AA0       |
| Drives V90 (PC 工具) 软件                 | 可从 Siemens 服务和<br>支持网站下载 |

## F.4 通信

| 通信卡                           | 产品编号          |
|-------------------------------|---------------|
| CP 5411: 短 AT ISA             | 6GK1541-1AA00 |
| CP 5512: PCMCIA 类型 II         | 6GK1551-2AA00 |
| CP 5611: PCI 卡 (版本 3.0 或更高版本) | 6GK1561-1AA00 |

## F.5 备件和其它硬件

| 电缆、网络连接器、中继器和末端保持器                  | 订货号                |
|-------------------------------------|--------------------|
| I/O 扩展电缆, 1 m                       | 6ES7288-6EC01-0AA0 |
| MPI 电缆                              | 6ES7901-0BF00-0AA0 |
| RS-232/PPI 多主站电缆                    | 6ES7901-3CB30-0XA0 |
| USB/PPI 多主站电缆                       | 6ES7901-3BD30-0XA0 |
| PROFIBUS 网络电缆                       | 6XV1830-0EH30      |
| 网络总线连接器 (带编程端口连接器), 垂直电缆出口          | 6ES7972-0BB12-0XA0 |
| 网络总线连接器 (不带编程端口连接器), 垂直电缆出口         | 6ES7972-0BA12-0XA0 |
| RS485 总线连接器 (带 35° 电缆出口, 不带编程端口连接器) | 6ES7972-0BA42-0XA0 |
| RS485 总线连接器 (带 35° 电缆出口, 带编程端口连接器)  | 6ES7972-0BB42-0XA0 |
| RS485 IP 20 中继器, 隔离                 | 6ES7972-0AA02-0XA0 |
| TD/CPU 连接电缆                         | 6ES7901-3EB10-0XA0 |
| 末端保持器, 热塑性塑料材质, 10 MM               | 8WA1808            |
| 末端保持器, 钢制                           | 8WA1805            |

表格 F-1 端子排备件套件

| 如果您拥有<br>S7-200 SMART 模块 (产品编号)          | 使用此端子排备用套件 (每包 4 件) |             |
|--|---------------------|-------------|
|  | 端子排产品编号             | 端子排描述       |
| CPU SR20, AC/DC/继电器 (6ES7288-1SR20-0AA1) | 6ES7292-1AH30-0XA0  | 8 针, 镀锡     |
|  | 6ES7292-1AH40-0XA0  | 8 针, 镀锡, 带键 |
|  | 6ES7292-1AM30-0XA0  | 12 针, 镀锡    |

## F.5 备件和其它硬件

| 如果您拥有<br>S7-200 SMART 模块 (产品编号)               | 使用此端子排备用套件 (每包 4 件) |              |
|---|---------------------|--------------|
|   | 端子排产品编号             | 端子排描述        |
| CPU ST20, DC/DC/DC (6ES7288-1ST20-0AA1)       | 6ES7292-1AH30-0XA0  | 8 针, 镀锡      |
|   | 6ES7292-1AM30-0XA0  | 12 针, 镀锡     |
| CPU SR30, AC/DC/继电器<br>(6ES7288-1SR30-0AA1)   | 6ES7292-1AH30-0XA0  | 8 针, 镀锡      |
|   | 6ES7292-1AH40-0XA0  | 8 针, 镀锡, 带键  |
|   | 6ES7292-1AP30-0XA0  | 14 针, 镀锡     |
|   | 6ES7292-1AK30-0XA0  | 10 针, 镀锡     |
| CPU ST30, DC/DC/DC (6ES7288-1ST30-0AA1)       | 6ES7292-1AH30-0XA0  | 8 针, 镀锡      |
|   | 6ES7292-1AP30-0XA0  | 14 针, 镀锡     |
|   | 6ES7292-1AK30-0XA0  | 10 针, 镀锡     |
| CPU ST40, DC/DC/DC (6ES7288-1ST40-0AA1)       | 6ES7292-1AH30-0XA0  | 8 针, 镀锡      |
|   | 6ES7292-1AV30-0XA0  | 20 针, 镀锡     |
|   | 6ES7 292-1AL30-0XA0 | 11 针, 镀锡     |
| CPU SR40, AC/DC/继电器<br>(6ES7288-1SR40-0AA1)   | 6ES7292-1AV30-0XA0  | 20 针, 镀锡     |
|   | 6ES7292-1AV40-0XA0  | 20 针, 镀锡, 带键 |
|   | 6ES7292-1AM30-0XA0  | 12 针, 镀锡     |
| CPU CR40, 交流/直流/继电器<br>(6ES7288-1CR40-0AA0)   | 6ES7292-1AH30-0XA0  | 8 针, 镀锡      |
|   | 6ES7292-1AV30-0XA0  | 20 针, 镀锡     |
|   | 6ES7292-1AL30-0XA0  | 11 针, 镀锡     |
|   | 6ES7292-1AL40-0XA0  | 11 针, 镀锡, 带键 |
| CPU ST60, DC/DC/DC (6ES7288-1ST60-0AA1)       | 6ES7292-1AV30-0XA0  | 20 针, 镀锡     |
|   | 6ES7292-1AM30-0XA0  | 12 针, 镀锡     |
| CPU SR60, AC/DC/继电器<br>(6ES7288-1SR60-0AA1)   | 6ES7292-1AV30-0XA0  | 20 针, 镀锡     |
|   | 6ES7292-1AV40-0XA0  | 20 针, 镀锡, 带键 |
|   | 6ES7292-1AM30-0XA0  | 12 针, 镀锡     |
| CPU CR60, AC/DC/继电器<br>(6ES7288-1CR60-0AA0)   | 6ES7292-1AV30-0XA0  | 20 针, 镀锡     |
|   | 6ES7292-1AV40-0XA0  | 20 针, 镀锡, 带键 |
|   | 6ES7292-1AM30-0XA0  | 12 针, 镀锡 0   |
| EM 8 点数字量输入 (EM DE08)<br>(6ES7288-2DE08-0AA0) | 6ES7292-1AG30-0XA0  | 7 针, 镀锡      |
| EM 8 点模拟量输出 (EM DT08)<br>(6ES7288-2DT08-0AA0) | 6ES7292-1AG30-0XA0  | 7 针, 镀锡      |

| 如果您拥有<br>S7-200 SMART 模块 (产品编号)                          | 使用此端子排备用套件 (每包 4 件) |                  |
|--|---------------------|------------------|
|  | 端子排产品编号             | 端子排描述            |
| EM 8 点数字量输出继电器 (EM DR08)<br>(6ES7288-2DR08-0AA0)         | 6ES7292-1AG30-0XA0  | 7 针, 镀锡          |
|  | 6ES7292-1AG40-0XA0  | 7 针, 镀锡, 带键 (右侧) |
| EM 8 点数字量输入/8 点数字量输出 (EM DT16)<br>(6ES7288-2DT16-0AA0)   | 6ES7292-1AG30-0XA0  | 7 针, 镀锡          |
| EM 8 点数字量输入/8 点继电器输出 (EM DR16)<br>(6ES7288-2DR16-0AA0)   | 6ES7292-1AG30-0XA0  | 7 针, 镀锡          |
|  | 6ES7292-1AG40-0XA0  | 7 针, 镀锡, 带键 (右侧) |
| EM 16 点数字量输入/16 点数字量输出 (EM DT32)<br>(6ES7288-2DT32-0AA0) | 6ES7292-1AL30-0XA0  | 11 针, 镀锡         |
| EM 16 点数字量输入/16 点继电器输出 (EM DR32)<br>(6ES7288-2DR32-0AA0) | 6ES7292-1AL30-0XA0  | 11 针, 镀锡         |
|  | 6ES7292-1AL40-0XA0  | 11 针, 镀锡, 带键     |
| EM 4 点模拟量输入 (EM AE04)<br>(6ES7288-3AE04-0AA0)            | 6ES7292-1BG30-0XA0  | 7 针, 镀金          |
| EM 8 点模拟量输入 (EM AE08)<br>(6ES7288-3AE08-0AA0)            | 6ES7292-1BG30-0XA0  | 7 针, 镀金          |
| EM 2 点模拟量输出 (EM AQ02)<br>(6ES7288-3AQ02-0AA0)            | 6ES7292-1BG30-0XA0  | 7 针, 镀金          |
| EM 4 点模拟量输出 (EM AQ04)<br>(6ES7288-3AQ04-0AA0)            | 6ES7292-1BG30-0XA0  | 7 针, 镀金          |
| EM 2 点模拟量输入/1 点模拟量输出 (EM AM03)<br>(6ES7288-3AM03-0AA0)   | 6ES7292-1BG30-0XA0  | 7 针, 镀金          |
| EM 4 点模拟量输入/2 点模拟量输出 (EM AM06)<br>(6ES7288-3AM06-0AA0)   | 6ES7292-1BG30-0XA0  | 7 针, 镀金          |
| EM RTD 2 x 16 位 (EM AR02)<br>(6ES7288-3AR02-0AA0)        | 6ES7292-1BG30-0XA0  | 7 针, 镀金          |
| EM RTD 4 x 16 位 (EM AR04)<br>(6ES7288-3AR04-0AA0)        | 6ES7292-1BG30-0XA0  | 7 针, 镀金          |
| EM TC 4 x 16 位 (EM AT04)<br>(6ES7288-3AT04-0AA0)         | 6ES7292-1BG30-0XA0  | 7 针, 镀金          |
| EM Profibus DP SMART (EM DP01)<br>(6ES7288-7DP01-0AA0)   | 6ES7292-1BG30-0XA0  | 7 针, 镀金          |

## F.6 人机界面设备

| 人机界面设备                         | 产品编号               |
|--------------------------------|--------------------|
| <b>SMART LINE HMI</b>          |                    |
| SMART LINE 700 IE              | 6AV6648-0CC11-3AX0 |
| SMART LINE 1000 IE             | 6AV6648-0CE11-3AX0 |
| <b>Micro HMI</b>               |                    |
| TD 400C 文本显示, 4 行 <sup>1</sup> | 6AV6640-0AA00-0AX1 |
| TD400C 空白面板材料, A4 大小 (10 张/包)  | 6AV6671-0AP00-0AX0 |

<sup>1</sup> : 包括定制的空白面板覆层如需要更多空白面板覆层, 请订购适合 TD 设备的空白面板材料。



# 索引

-

-D (STL - 双整数减法), 350  
-I (STL - 整数减法), 350  
-R (STL - 实数减法), 350

\*

\*D (STL - 双整数乘法), 350  
\*I (STL - 整数乘法), 350  
\*R (STL - 实数乘法), 350

.

.mwp 文件, 123  
.smart 文件, 123

/

/D (STL - 双整数除法), 350  
/I (STL - 整数除法), 350  
/R (STL - 实数除法), 350

+

+D (STL - 双整数加法), 350  
+I (STL - 整数加法), 350  
+R (STL - 实数加法), 350

<

<=B, 279  
<=R, 279  
<=W, 279  
<>B, 279  
<>R, 279  
<>S, 283  
<>W, 279  
<B, 279  
<R, 279  
<W, 279

=

= (STL - 输出), 230

==B, 279  
==R, 279  
==S, 283  
==W, 279  
=I (STL - 立即输出), 230

>

>=B, 279  
>=R, 279  
>=W, 279  
>B, 279  
>R, 279  
>W, 279

## A

A (STL - “与” 运算), 221  
AB< (STL - 与运算比较字节小于), 279  
AB<= (STL - 与运算比较字节小于或等于), 279  
AB<> (STL - 与运算比较字节不等于), 279  
AB= (STL - 与运算比较字节等于), 279  
AB> (STL - 与运算比较字节大于), 279  
AB>= (STL - 与运算比较字节大于或等于), 279  
ABS\_DI, 366  
ABS\_I, 366  
ABS\_R, 366  
ABSDI (STL-绝对双精度整数), 303, 366  
ABSI (STL-绝对整数), 303, 366  
ABSR (STL-绝对实数), 303, 366  
AC  
    接线准则, 79  
    绝缘准则, 78  
AD< (STL - 与运算比较双字小于), 279  
AD<= (STL - 与运算比较双字小于或等于), 279  
AD<> (STL - 与运算比较双字不等于), 279  
AD= (STL - 与运算比较双字等于), 279  
AD> (STL - 与运算比较双字大于), 279  
AD>= (STL - 与运算比较双字大于或等于), 279  
ADD\_DI, 350  
ADD\_I, 350  
ADD\_R, 350  
AENO (STL 堆栈 - 与 ENO 位)  
    逻辑堆栈概述, 225  
    指令, 226  
AI (STL - 立即与), 223  
ALD (STL 堆栈 - 与装载), 226  
ALT (STL), 234

## ALTP

STL, 234  
 AN (STL - “与非” 运算), 221  
 ANDB (STL-字节与), 397  
 ANDD (STL-双字与), 397  
 ANDW (STL-字与), 397  
 ANI (STL - 取反后立即与), 223  
 AR< (STL - 与运算比较实数小于), 279  
 AR<= (STL - 与运算比较实数小于或等于), 279  
 AR<> (STL - 与运算比较实数不等于), 279  
 AR= (STL - 与运算比较实数等于), 279  
 AR> (STL - 与运算比较实数大于), 279  
 AR>= (STL - 与运算比较实数大于或等于), 279  
 ARCCOS (反余弦), 355  
 ARCSIN (反正弦), 355  
 ARCTAN (反正切), 355  
 AS<> (STL - 与运算字符串比较不等于), 283  
 AS= (STL - 与运算字符串比较等于), 283  
 ASCII 数组转换指令, 288  
 ATCH, 384  
 ATH, 288  
 ATT, 429  
 AVG\_B, 364  
 AVG\_DI, 364  
 AVG\_I, 364  
 AVG\_R, 364  
 AW< (STL - 与运算比较字小于), 279  
 AW<= (STL - 与运算比较字小于或等于), 279  
 AW<> (STL - 与运算比较字不等于), 279  
 AW= (STL - 与运算比较字等于), 279  
 AW> (STL - 与运算比较字大于), 279  
 AW>= (STL - 与运算比较字大于或等于), 279  
 AXISx\_GOTO  
 超驰, 807

## B

B\_I, 284  
 BA01 电池信号板, 181  
 BCD\_I, 284  
 BCDI (STL - BCD 到整数), 284  
 BGN\_ITIME, 446  
 BIR (STL-字节立即读取), 405  
 BITIM (STL-开始间隔时间), 446  
 BIW (STL-字节立即写入), 405  
 BLKMOV\_B, 402  
 BLKMOV\_D, 402  
 BLKMOV\_W, 402  
 BMB (STL-字节块传送), 402  
 BMD (STL-双字块传送), 402  
 BMW (STL-字块传送), 402  
 BTI (STL - 字节到整数), 284

## C

CAL\_ITIME, 446  
 CALL, 447  
 CE 认证, 893  
 CFND (STL-查找字符), 426  
 CHR\_FIND, 426  
 CITIM (STL-计算间隔时间), 446  
 CLR\_EVNT, 384  
 CM01 信号板  
 连接器引脚分配, 558  
 偏置且端接, 559  
 COS (余弦), 355  
 CPU  
 CPU CR20s 规范, 899  
 CR20s 规范, 899  
 CR30s 规范, 912  
 CR30s 接线图, 925  
 CR40 规范, 926  
 CR40 接线图, 937  
 CR40s 规范, 926  
 CR40s 接线图, 939  
 CR60 规范, 941  
 CR60 接线图, 953  
 CR60s 规范, 941  
 CR60s 接线图, 955  
 DIN 导轨, 70  
 IP 地址, 471  
 LED, 21  
 LED 指示灯, 116  
 MAC 地址, 478  
 PPI 连接数, 545  
 RS485 网络地址, 550  
 RS485 网络端口, 550  
 SR20 规范, 899  
 SR20 接线图, 910  
 SR30 规范, 912  
 SR30 接线图, 922  
 SR40 规范, 926  
 SR40 接线图, 937  
 SR60 规范, 941  
 SR60 接线图, 953  
 ST20 接线图, 910  
 ST30 规范, 912  
 ST30 接线图, 922  
 ST40 规范, 926  
 ST40 接线图, 937  
 ST60 规范, 941  
 ST60 接线图, 953  
 安装, 68  
 尺寸, 21, 67

- 存储卡, 112
  - 访问数据, 89
  - 非致命错误存储单元, 1030
  - 过程映像寄存器, 87
  - 接线准则, 79
  - 绝缘准则, 78
  - 扩展电缆, 76
  - 连接电源, 48
  - 清除存储区, 183
  - 设置类型, 59
  - 特性, 21
  - 通信类型, 35, 461
  - 通信连接数, 462
  - 系统块, 153
  - 以太网端口, 471
  - 以太网通信, 466
  - 在面板上的安装, 69
  - 支持的扩展模块, 33
  - 致命错误, 1031
  - 组态与 HMI 的通信, 480
  - CPU ID 寄存器 (SMB6-SMB7), 1042
  - CPU 和模块的设备组态, 153
  - CPU 角色
    - 控制器, 494
    - 控制器和智能设备, 505
    - 智能设备, 502
  - CPU 硬件/固件 ID (SMB1000-SMB1049), 1071
  - CRET (STL-从子例程有条件返回), 447
  - CTD (向下计数), 307
  - CTU (向上计数), 307
  - CTUD (向上计数/向下计数), 307
- D**
- DC
    - 接线准则, 79
    - 绝缘准则, 78
  - DEC\_B, 358
  - DEC\_DW, 358
  - DEC\_W, 358
  - DECB (STL - 字节递减), 358
  - DECD (STL - 双字递减), 358
  - DECO, 301
  - DECW (STL - 字递减), 358
  - DI\_I, 284
  - DI\_R, 284
  - DI\_S, 294
  - DIN 导轨, 68, 70
  - DISI, 384
  - DIV, 353
  - DIV\_DI, 350
  - DIV\_I, 350
- DIV\_R, 350
  - DP 设备
    - EM DP01 PROFIBUS DP, 522
  - DTA, 288
  - DTCH, 384
  - DTI (STL - 双精度整数到整数), 284
  - DTR (STL - 双精度整数到实数), 284
  - DTS (STL-双整数转换为字符串), 294
- E**
- ED (STL - 下降沿), 229
  - EM DE16 规范, 958
  - EM DP01 PROFIBUS DP 模块
    - DP 协议, 522
    - GSD 设备数据库文件, 537
    - PROFIBUS 网络中, 523
    - 接线图, 1014
    - 其它组态功能, 536
    - 数据交换模式, 532
    - 状态 LED, 1014
    - 组态选项, 526
  - EM (扩展模块) 硬件/固件 ID (SMB1100-SMB1299), 1072
  - ENCO, 301
  - END, 416
  - ENI, 384
  - EU (STL - 上升沿), 229
  - EXP (自然指数), 355
- F**
- FBD 编辑器, 128
  - FIFO, 430
  - FILL (STL-表格填充), 432
  - FILL\_N, 432
  - FND=、<>、<、> (STL-表查找), 433
  - FOR, 405
- G**
- GET, 244
  - GET\_ADDR, 263
  - GET\_ERROR, 417
  - GET\_ERROR (STL-获取非致命错误代码), 417
  - GIP\_ADDR, 264
  - GRPx\_RESET
    - ErrorStop, 874
  - GSD 文件
    - EM DP01 PROFIBUS DP 模块, 537
  - GSDML, 487

## H

HDEF (高速计数器定义), 310

## HMI

常见网络指南, 560

单主站 PPI 网络, 548

多主站和多从站 PPI 网络, 549

设备, 560

支持的设备, 34, 464

组态以太网通信, 480

HSC (高速计数器), 186, 310

HSC0、HSC1、HSC2、HSC3、HSC4 和 HSC5 高速计数器寄存器 (SMB36-65、SMB136-145、SMB146-155、SMB156-165), 1047

HTA, 288

## I

## I/O

阶跃响应时间 (SM), 983

模拟量输出的电流表示法, 986

模拟量输出的电压表示法, 986

模拟量输入的电流表示法, 985

模拟量输入的电压表示法, 984

模拟量状态指示灯, 118

## I/O 错误状态

PLC 非致命错误 SM 标志, 1030

PLC 非致命错误代码, 1028

SMB5, 1042

I/O 扩展总线 - 通信错误 (SMW98), 1062

I/O 模块 ID 和错误寄存器 (SMB8-SMB19), 1043

I/O 寻址, 98

I\_B, 284

I\_BCD, 284

I\_DI, 284

I\_S, 294

IBCD (STL-整数到 BCD), 284

INC\_B, 358

INC\_DW, 358

INC\_W, 358

INCB (STL - 字节递增), 358

INCD (STL - 双字递增), 358

INCW (STL - 字递增), 358

INV\_B, 396

INV\_DW, 396

INV\_W, 396

INVB (STL-字节取反), 396

INVD (STL-双字取反), 396

INVW (STL-字取反), 396

IP 地址, 470

MAC 地址, 478

分配, 468, 476

组态, 471

IP 路由器, 471

ITA, 288

ITB (STL - 整数到字节), 284

ITD (STL - 整数到双精度整数), 284

ITS (STL-整数转换为字符串), 294

## J

JMP, 406

## L

L 存储器, 135

LAD 编辑器, 127

LBL, 406

LD (STL - 装载), 221

LD (STL 堆栈 - 取反后立即装载), 225

LD (STL 堆栈 - 装载), 225

LDB&lt; (STL - 装载比较字节小于), 279

LDB&lt;= (STL - 装载比较字节小于或等于), 279

LDB&lt;&gt; (STL - 装载比较字节不等于), 279

LDB= (STL - 装载比较字节等于), 279

LDB&gt; (STL - 装载比较字节大于), 279

LDB&gt;= (STL - 装载比较字节大于或等于), 279

LDD&lt; (STL - 装载比较双字小于), 279

LDD&lt;= (STL - 装载比较双字小于或等于), 279

LDD&lt;&gt; (STL - 装载比较双字不等于), 279

LDD= (STL - 装载比较双字等于), 279

LDD&gt; (STL - 装载比较双字大于), 279

LDD&gt;= (STL - 装载比较双字大于或等于), 279

LDI (STL - 立即装载), 223

LDI (STL 堆栈 - 立即装载), 225

LDN (STL - 取反后装载), 221

LDN (STL 堆栈 - 取反后装载), 225

LDNI (STL - 取反后立即装载), 223

LDR&lt; (STL - 装载比较实数小于), 279

LDR&lt;= (STL - 装载比较实数小于或等于), 279

LDR&lt;&gt; (STL - 装载比较实数不等于), 279

LDR= (STL - 装载比较实数等于), 279

LDR&gt; (STL - 装载比较实数大于), 279

LDR&gt;= (STL - 装载比较实数大于或等于), 279

LDS (STL 堆栈 - 装载), 226

LDS&lt;&gt; (STL - 装载字符串比较不等于), 283

LDS= (STL - 装载字符串比较等于), 283

LDW&lt; (STL - 装载比较字小于), 279

LDW&lt;= (STL - 装载比较字小于或等于), 279

LDW&lt;&gt; (STL - 装载比较字不等于), 279

LDW= (STL - 装载比较字等于), 279  
 LDW> (STL - 装载比较字大于), 279  
 LDW>= (STL - 装载比较字大于或等于), 279  
 LED 指示灯  
   CPU 状态, 116  
 LIFO, 430  
 LN (自然对数), 355  
 LPF, 367  
 LPF (STL 低通滤波器), 367  
 LPP (STL 堆栈 - 逻辑出栈), 226  
 LPS (STL 堆栈 - 逻辑进栈), 226  
 LRD (STL 堆栈 - 逻辑读栈), 226  
 LSCR (STL-装载 SCR), 408

**M**

MAC 地址, 478  
 MBUS\_CLIENT, 596  
 MBUS\_CTRL (初始化 Modbus 主站通信), 578  
 MBUS\_INIT (初始化从站通信), 587  
 MBUS\_MSG/MB\_MSG2 (从 Modbus 主站发送消息), 580  
 MBUS\_SERVER, 601  
 MBUS\_SLAVE (从站对主站消息的响应), 588  
 MIN\_MAX\_B, 360  
 MIN\_MAX\_DI, 360  
 MIN\_MAX\_I, 360  
 MIN\_MAX\_R, 360  
 Modbus RTU 从站  
   MBUS\_INIT (初始化从站通信), 587  
   MBUS\_SLAVE (从站对主站消息的响应), 588  
   使用指令, 585  
   执行错误代码, 589, 590  
 Modbus RTU 库概述, 567  
 Modbus RTU 主站  
   MBUS\_CTRL (初始化主站通信), 578  
   MBUS\_MSG/MB\_MSG2 (从主站发送消息), 580  
   使用指令, 577  
   示例程序, 590  
   执行错误代码, 583  
 Modbus TCP  
   常规异常代码, 612  
 MODBUS TCP  
   MBUS\_CLIENT, 596  
   MBUS\_SERVER, 601  
 Modbus TCP 服务器  
   执行错误代码, 603  
 Modbus TCP 客户端  
   执行错误代码, 600  
 Modbus TCP 库  
   示例, 603  
 Modbus TCP 库概述, 567

Modbus TCP 库特性, 594  
 Modbus 常规  
   Modbus 协议的初始化和执行时间, 576  
   高级用户信息, 592, 609  
   库功能, 573  
   使用 Modbus 指令的要求, 574  
   寻址, 570  
 MOV\_B, 401  
 MOV\_BIR, 405  
 MOV\_BIW, 405  
 MOV\_DW, 401  
 MOV\_R, 401  
 MOV\_W, 401  
 MOV\_B (STL-字节传送), 401  
 MOVD (STL-双字传送), 401  
 MOVR (STL-实数传送), 401  
 MOVW (STL-字传送), 401  
 MUL, 353  
 MUL\_DI, 350  
 MUL\_I, 350  
 MUL\_R, 350

**N**

NAND\_B, 397  
 NAND\_DW, 397  
 NAND\_W, 397  
 NANDB (STL-NAND 字节), 397  
 NANDD (STL-NAND 双字), 397  
 NANDW (STL-NAND 字), 397  
 NEXT, 405  
 NOP, 233  
 NOR\_B, 397  
 NOR\_DW, 397  
 NOR\_W, 397  
 NORD (STL-NOR 双字), 397  
 NORW (STL-NOR 字), 397  
 NOT (STL), 228  
 NXOR\_B, 397  
 NXOR\_DW, 397  
 NXOR\_W, 397  
 NXORB (STL-NXOR 字节), 397  
 NXORD (STL-NXOR 双字), 397  
 NXORW (STL-NXOR 字), 397

**O**

O (STL -“或” 运算), 221  
 OB< (STL - 或运算比较字节小于), 279  
 OB<= (STL - 或运算比较字节小于或等于), 279  
 OB<> (STL - 或运算比较字节不等于), 279

OB= (STL - 或运算比较字节等于), 279  
 OB> (STL - 或运算比较字节大于), 279  
 OB>= (STL - 或运算比较字节大于或等于), 279  
 OB1, 121  
 OD< (STL - 或运算比较双字小于), 279  
 OD<= (STL - 或运算比较双字小于或等于), 279  
 OD<> (STL - 或运算比较双字不等于), 279  
 OD= (STL - 或运算比较双字等于), 279  
 OD> (STL - 或运算比较双字大于), 279  
 OD>= (STL - 或运算比较双字大于或等于), 279  
 OI (STL - 立即或), 223  
 OLD (STL 堆栈 - 或装载), 226  
 ON (STL -“或非”运算), 221  
 ONI (STL - 取反后立即或), 223  
 OR< (STL - 或运算比较实数小于), 279  
 OR<= (STL - 或运算比较实数小于或等于), 279  
 OR<> (STL - 或运算比较实数不等于), 279  
 OR= (STL - 或运算比较实数等于), 279  
 OR> (STL - 或运算比较实数大于), 279  
 OR>= (STL - 或运算比较实数大于或等于), 279  
 ORB (STL-NOR 字节), 397  
 ORB (STL-字节或), 397  
 ORD (STL-双字或), 397  
 ORW (STL-字或), 397  
 OS<> (STL - 或运算字符串比较不等于), 283  
 OS= (STL - 或运算字符串比较等于), 283  
 OUC 库示例  
     CheckErrors 子例程程序, 649  
     被动伙伴 (服务器) 程序, 651  
     主动伙伴 (客户端) 程序, 639  
 OUC 库示例被动伙伴 (服务器) 程序  
     符号表, 658  
 OUC 库示例主动伙伴 (客户端) 程序  
     符号表, 650  
 OW< (STL - 或运算比较字小于), 279  
 OW<= (STL - 或运算比较字小于或等于), 279  
 OW<> (STL - 或运算比较字不等于), 279  
 OW= (STL - 或运算比较字等于), 279  
 OW> (STL - 或运算比较字大于), 279  
 OW>= (STL - 或运算比较字大于或等于), 279

## P

PID 回路控制  
     PID 整定控制面板, 771  
     回路定义表, 760  
 PID 回路指令  
     报警检查, 382  
     回路控制类型, 379  
     了解, 375  
 PID 整定控制面板, 771  
 PID 自整定  
     PV 超限, 770  
     例外情况, 769  
     先决条件, 767  
     序列, 767  
 PLC  
     安装, 68  
     编译及运行时间错误, 1028  
     存储卡, 112  
     非致命错误存储单元, 1030  
     扩展电缆, 76  
     清除存储区, 183  
     系统块, 153  
     信息 (硬件/固件、错误状态、运行/停止事件日志), 140  
     在面板上的安装, 69  
     致命错误, 1031  
 PLC 菜单  
     上传, 107  
     下载, 105  
 PLS  
     超驰, 339  
     用于监视和控制 PTO 和 PWM 输出的专用存储器, 1053  
     指令, 338  
 PN Read Write Record 库  
     概述, 567  
 PN Read Write 库  
     PN\_RD\_REC 指令, 660  
     PN\_WR\_REC 指令,  
 PPI 通信  
     单主站网络, 548  
     多主站和多从站 PPI 网络, 549  
     切换到自由端口模式, 254  
     系统块中的端口组态, 155  
 PROFIBUS  
     DP 设备, 520  
     S7-200 SMART EM DP01 PROFIBUS DP 模块, 521  
 PROFINET  
     设备命名和寻址, 490  
 PROFINET 指令  
     BLKMOV\_BIW,  
 PROFINET 设备状态  
     SMB1800-SMB1999, 1076  
 PROFINET 指令  
     BLKMOV\_BIR, 458  
     BMIR, 458  
     BMIW, 458  
     RDREC, 454  
     WRREC, 454  
 PTO  
     超驰, 340

PTO0、PWM0、PTO1、PWM1、PTO2、PWM2、PTO3 和 PWM3 高速输出 (SMB66-SMB85、SMB166-SMB169、SMB176-SMB179、SMB566-SMB579 和 SMB580-SMB593) , 1053  
 PUT, 244  
 PWM 向导  
   PWMx\_RUN 子例程, 777  
 PWMx\_RUN, 777

## R

R (STL - 复位) , 231  
 R\_S, 294  
 RAND\_B, 361  
 RAND\_DI, 361  
 RAND\_I, 361  
 RAND\_R, 361  
 RCV (接收消息控制 SMB86-SMB94 和 SMB186-SMB194) , 1060  
 READ\_RTC, 238  
 READ\_RTCX, 240  
 RET, 447  
 RETI, 384  
 RI (STL - 立即复位) , 231  
 ROUND, 284  
 RS (LAD/FBD 复位优先双稳态触发器) , 232  
 RS232, 565  
   通信类型, 35, 461  
   通信连接数, 462  
   自由端口模式, 563  
 RS232/PPI 电缆, 563  
 RS485  
   设置波特率和端口网络地址, 547  
   通信端口组态, 155  
   通信概述, 544  
   通信类型, 35, 461  
   通信连接数, 462  
   网络组态示例, 548  
 RS485 地址  
   分配, 551  
 RS485 通信  
   STEP 7-Micro/WIN SMART 设置, 53  
 RS485 网络  
   地址, 550  
   搜索 CPU, 554  
   组态 CPU 的 RS485 网络地址, 550  
 RS485 网络地址  
   组态, 550  
 RTA, 288  
 RTD 模拟量输入  
   RTD 类型, 172  
   标定, 172

电阻, 172  
 平滑化, 172  
 系数, 172  
 系统块组态, 172  
 抑制, 172

RTS (STL-实数转换为字符串) , 294  
 RUN 模式, 61, 116

## S

S (STL - 置位) , 231  
 S\_DI, 298  
 S\_I, 298  
 S\_ITR, 303  
 S\_R, 298  
 S\_RTI, 303  
 S\_RTR, 303  
 S7-200 SMART 安全性  
   网络安全, 41  
 S7-200 SMART  
   作为 PROFIBUS 从站设备, 522  
 S7-200 SMART 硬件故障排除, 752  
 SB (信号板) 硬件/固件 ID (SMB1050-SMB1099), 1072  
 SCR, 408  
 SCRE, 408  
 SCRT, 408  
 SEG, 284  
 SET\_ADDR, 263  
 SET\_RTC, 238  
 SET\_RTCX, 240  
 SFND (STL-查找字符串) , 426  
 SHL\_B, 418  
 SHL\_DW, 418  
 SHL\_W, 418  
 SHR\_B, 418  
 SHR\_DW, 418  
 SHR\_W, 418  
 SHRB, 421  
 SI (STL - 立即置位) , 231  
 Siemens 提供的库, 567  
 SIN (正弦) , 355  
 SINA\_PARA\_S 指令  
   示例, 737  
 SINA\_POS 指令  
   运行程序段模式示例,  
 SINA\_POS 指令  
   操作模式选择, 693  
   点动模式示例, 715  
   恒速模式示例, 703  
   绝对运动模式示例, 699  
   设置参考点模式示例, 709

- 相对运动模式示例, 695
  - 增量点动模式示例, 718
  - 主动回零模式示例, 706
  - SINA\_SPEED 指令
    - 示例,
  - SINAMICS 库
    - SINA\_PARA\_S 指令,
    - SINA\_POS 指令, 685
    - SINA\_SPEED 指令, 724
    - SINAMICS\_Control, 681
    - SINAMICS\_Parameter, 681
    - 概述, 567
  - SINAMICS 库特性, 680
  - SIP\_ADDR, 264
  - SLB (STL-左移字节), 418
  - SLD (STL-左移双字), 418
  - SLW (STL-左移字), 418
  - SM 存储器, PTO/PWM 操作, 343
  - SM 位置 (运动轴), 853
  - SM (特殊存储器) 分配及功能, 1035
  - SMB0 系统状态位, 1038
  - SMB1 指令执行状态位, 1039
  - SMB1000-SMB1049 CPU 硬件/固件 ID, 1071
  - SMB1050-SMB1099 SB (信号板) 硬件/固件 ID, 1072
  - SMB1100-SMB1299 EM (扩展模块) 硬件/固件 ID, 1072
  - SMB130 端口 1 组态, 1046
  - SMB136-145 (HSC3) 高速计数器 3, 1047
  - SMB146-155 (HSC4) 高速计数器 4, 1047
  - SMB156-165 (HSC5) 高速计数器 5, 1047
  - SMB1800-SMB1999 PROFINET 设备状态, 1076
  - SMB186-SMB194 接收消息控制, 1060
  - SMB195 到 SMB206
    - HSC, 1064
  - SMB2 自由端口接收字符, 1040
  - SMB28-SMB29 信号板 ID 和错误寄存器, 1045
  - SMB3 自由端口字符错误, 1040
  - SMB30 (端口 0) 和 SMB130 (端口 1) 组态, 1046
  - SMB36-45 (HSC0) 高速计数器 0, 1047
  - SMB4 中断队列溢出、运行时程序错误、中断启用、自由端口发送器空闲和强制值, 1041
  - SMB46-55 (HSC1) 高速计数器 1, 1047
  - SMB480-SMB515 数据日志状态, 1065
  - SMB5 I/O 错误状态位, 1042
  - SMB56-65 (HSC2) 高速计数器 2, 1047
  - SMB566-SMB579: PTO2 和 PWM2 高速输出, 1053
  - SMB580-SMB593: PTO3 和 PWM3 高速输出, 1053
  - SMB580-SMB593: PTO3/PWM3 高速输出, 1053
  - SMB600-SMB799 轴 0、1、2 和 3 运动控制, 1066
  - SMB66-SMB85、SMB166-SMB169 和 SMB176-SMB179: PTO0、PWM0、PTO1 和 PWM1 高速输出, 1053
  - SMB66-SMB85、SMB166-SMB169、SMB176-SMB179、SMB566-SMB579 和 SMB580-SMB593: PTO0、PWM0、PTO1、PWM1、PTO2、PWM2、PTO3 和 PWM3 高速输出, 1053
  - SMB6-SMB7 CPU ID 寄存器, 1042
  - SMB86-SMB94 和 SMB186-SMB194 接收消息控制, 1060
  - SMB8-SMB19 I/O 模块 ID 和错误寄存器, 1043
  - SMW100-SMW114 系统报警, 1063
  - SMW22-SMW26 扫描时间, 1045
  - SMW98 扩展 I/O 总线 - 通信错误, 1062
  - SORT\_B, 363
  - SORT\_DI, 363
  - SORT\_I, 363
  - SORT\_R, 363
  - SQRT (平方根), 355
  - SR (LAD/FBD 置位优先双稳态触发器), 232
  - SRB (STL-右移字节), 418
  - SRD (STL-右移双字), 418
  - SRW (STL-右移字), 418
  - SSCPY (STL-复制子字符串), 425
  - SSTR\_CPY, 425
  - STD (STL-子字符串转换为双整数), 298
  - STEP 7-Micro/WIN (早期版), 123
  - STEP 7-Micro/WIN SMART
    - RS485 网络端口组态, 550
    - RUN 和 STOP 模式, 60, 116
    - 设备要求, 36
    - 以太网端口组态, 471
    - 与 CPU 连接, 51, 53, 54, 472, 552
  - STL
    - 逻辑堆栈操作, 226
    - 状态选项, 746
  - STL 编辑器, 128
  - STOP 模式, 61, 116
    - 模拟量输出状态, 170
    - 数字量输出状态, 160
    - 写入和强制输出, 750
  - STOP (指令), 416
  - STR (STL-子字符串转换为实数), 298
  - STR (STL-子字符串转换为整数), 298
  - STR\_FIND, 426
  - SUB\_DI, 350
  - SUB\_I, 350
  - SUB\_R, 350
  - SWAP, 403
- T**
- TAN (正切), 355
  - TBL\_FIND, 433



TC 模拟量输入  
 TC 类型, 177  
 标定, 177  
 平滑化, 177  
 系统块组态, 177  
 抑制, 177

TC 模拟量输入模块, 176  
 TODR (STL - 读取日时钟), 238  
 TODRX (STL - 读取扩展日时钟), 240  
 TODW (STL - 写入日时钟), 238  
 TODWX (STL - 写入扩展日时钟), 240  
 TOF (断开延时定时器), 437  
 TON (接通延时定时器), 437  
 TONR (保持型接通延时定时器), 437  
 TRUNC, 284

## U

USS 协议库  
 概述, 567, 663  
 计算通信时间, 665  
 使用 USS 协议指令, 666  
 要求, 664  
 执行错误, 677  
 USS 协议指令  
 USS\_CTRL, 669  
 USS\_INIT, 667  
 USS\_RPM\_x, 672  
 USS\_WPM\_x, 675  
 使用, 666  
 示例程序, 678

## V

V90 驱动器, 783, 817, 1100

## W

WAND\_B, 397  
 WAND\_DW, 397  
 WAND\_W, 397  
 WDR (看门狗定时器复位), 416  
 Web API, 218  
 Web 服务器  
 监控表, 191  
 WOR\_B, 397  
 WOR\_DW, 397  
 WOR\_W, 397  
 WXOR\_B, 397  
 WXOR\_DW, 397  
 WXOR\_W, 397

S7-200 SMART

系统手册, V2.8, 08/2023, A5E03822234-AI

## X

XORB (STL-字节异或), 397  
 XORD (STL-双字异或), 397  
 XORW (STL-字异或), 397

## 安

安全, 162  
 安全电路, 119  
 安装  
 DIN 导轨, 70  
 尺寸, 67  
 灯负载, 80  
 端子块连接器, 73  
 概述, 63, 68  
 感性负载, 81  
 隔离, 78  
 将设备与热源、高压和电气噪声隔离开, 64  
 接地, 79  
 接地和电路, 77  
 接线准则, 79  
 剧烈振动环境, 70  
 绝缘准则, 78  
 扩展电缆, 76  
 扩展模块 (EM), 75  
 面板, 69  
 气流和冷却间隙, 65  
 信号板 (SB), 72  
 准则, 63

## 按

按字访问, 90

## 包

包络表值  
 PTO 生成器, 346

## 保

保持范围, 系统块组态, 161  
 保持性存储器, 108  
 保存项目, 59  
 保护等级, 897

**报**

## 报警

- 模拟量输入组态, 169
- 系统 (SMW100-SMW114), 1063

**本**

- 本地 I/O 和扩展 I/O 寻址, 98
- 本地/伙伴连接, 466

**比**

## 比较指令

- 比较数值, 279
  - 比较字符串, 283
- 比例项, PID 算法, 377

**边**

- 边缘检测器, 229

**编**

## 编译程序

- PLC 非致命程序代码, 1028
- 下载, 105

**变**

- 变量表, 135

**标**

- 标志存储器, 91

**表**

## 表格指令

- ATT, 429
- FIFO/LIFO, 430
- FILL\_N, 432
- TBL\_FIND, 433

**波**

## 波特率

- 开关选择: RS232/PPI 多主站电缆, 564
- 设置, 546
- 通信, 155

**不**

- 不带下级 PROFINET IO 系统的智能设备, 502

**操**

- 操作站, 119

**查**

- 查找 PROFINET 设备, 491

**产**

- 产品编号, 1099, 1100, 1104

**常**

## 常闭触点

- 标准, 221
- 立即, 223

## 常规技术规范, 893

## 常开触点

- 标准, 221
- 立即, 223

**程**

## 程序

- 存储卡, 112, 113
- 元素, 121
- 执行有限扫描, 751
- 中断例程, 121
- 状态图表, 747
- 子例程, 121

## 程序编辑器

- STL 状态选项, 746
- 类型, 126
- 使用, 56
- 书签, 741
- 调试和监视, 743

程序传送卡, 109  
 程序控制指令  
   END、STOP 和 WDR, 416  
   FOR-NEXT 循环, 405  
   GET\_ERROR, 417  
   JMP-LBL, 406  
   SCR (顺控继电器), 408  
 程序块, 121  
 程序指令  
   比较, 279, 283  
   表, 429, 430, 432  
   表格查找, 433  
   程序控制, 405, 406, 408, 416, 417  
   传送, 401, 402, 403, 405  
   定时器, 437, 446  
   计数器, 307, 310, 317, 328  
   逻辑运算, 303, 366, 367, 396, 397  
   频率模式, 334  
   时钟, 238, 240  
   数学, 350, 353, 355, 358, 360  
   位逻辑, 221, 223, 225, 226, 228, 229, 230, 231, 232, 233, 234, 236  
   移位与循环移位, 418, 421  
   中断, 384  
   转换, 284, 288, 294, 298, 301  
   子例程, 447, 449  
   字符串, 425, 426  
 程序中的书签, 741  
 程序状态  
   构建状态图表, 747  
   在程序编辑器中显示, 743  
   执行有限次数的扫描, 751

## 尺

尺寸  
 CPU, 21  
 安装, 67

## 出

出厂默认存储卡, 185

## 触

触点  
 NOT, 228  
 常闭, 221  
 常闭 (立即), 223  
 常开, 221  
 常开 (立即), 223

上升沿检测器, 229  
 下降沿检测器, 229

## 传

传输率, 555  
 传送卡, 109  
 传送指令  
   SWAP (交换字中的字节数据), 403  
   传送 (字节、字、双字、实数), 401  
   块传送 (字节、字和双字), 402  
   字节立即传送 (读取和写入), 405

## 创

创建 PROFINET 网络示例, 506

## 从

从 RUN 切换到 STOP  
   模拟量输出状态, 170  
   数字量输出状态, 160  
 从自由端口收到的字符错误 (SMB3), 1040

## 存

存储卡  
   程序传送卡, 112, 113  
   复位为出厂默认设置, 185  
   类型, 108  
   使用, 108  
 存储器, 1030  
   保持范围组态, 161  
   非致命错误指示器的地址, 1030  
   清除 PLC, 183

## 错

错误  
 GET\_TABLE 和 PUT\_TABLE 指令, 245  
 I/O 错误状态, 1042  
 I/O 模块 ID 和错误寄存器 (SMB8-SMB19), 1043  
 Modbus RTU 从站执行, 589, 590  
 Modbus RTU 主站执行, 583  
 Modbus TCP 常规通信异常代码, 612  
 Modbus TCP 常规异常代码, 612  
 Modbus TCP 服务器执行, 603  
 Modbus TCP 客户端执行, 600  
 PID 控制, 1065  
 PID 自整定, 769

PLC 错误处理, 140  
PWMx\_RUN 子例程, 778  
编译和运行时间错误 (PLC 程序), 1028  
存储单元 (PLC 非致命错误), 1030  
非致命错误对运行时执行的影响, 147  
时间戳不匹配 (PC/PLC 程序不同), 1027  
数据保持, 161  
信号板 ID 和错误寄存器 (SMB28-SMB29), 1045  
运动指令, 842  
运动轴, 840  
致命 (PLC), 1031  
致命错误对运行时执行的影响, 148  
自由端口通信期间收到的字符错误 (SMB3), 1040

## 打

打开早期版 STEP 7-Micro/WIN 项目, 123

## 带

带下级 PROFINET IO 系统的智能设备, 505

## 导

导入 GSDML 文件, 488

## 灯

灯负载, 80

## 点

点动模式, 714

## 电

电磁兼容性 (EMC), 895  
电缆  
    USB/PPI 多主站, 1016  
    扩展设备, 1015  
电源, 65, 1023

## 订

订购信息, 1099

## 定

定时器指令  
    BITIM、CITIM, 446  
    TON、TONR、TOF, 437  
    编程提示和示例, 440  
    中断, 389  
定时中断组态 (SMB34-SMB35), 1046  
定义  
    局部变量, 137

## 丢

丢失密码, 184

## 动

动态 IP 信息, 471

## 冻

冻结输出  
    模拟量输出组态, 170  
    数字量输出组态, 160

## 端

端子块连接器, 73

## 断

断电 (PLC), 161

## 队

队列中断溢出 (SMB4), 1041

## 多

多次扫描, 751

## 额

额定电压, 897

## 发

- 发热区, 65
- 发送指令
  - 发送数据, 254
  - 示例, 262

## 访

- 访问权限
  - CPU 安全, 162
  - 密码权限级别, 162

## 非

- 非法语法
  - 符号表, 132
- 非易失性存储器, 108
- 非致命 PLC 错误
  - 编译及运行时间, 1028
  - 特殊存储器位置, 1030
- 非致命错误对运行时执行的影响, 147

## 分

- 分配
  - 变量（局部）, 135
  - 局部变量, 137
  - 全局符号, 132

## 服

- 服务与支持, 3

## 浮

- 浮点值, 379

## 符

- 符号（符号寻址）
  - 定义全局符号, 132
  - 间接寻址, 133
- 符号表, 132

## 复

- 复位为出厂默认存储卡, 185

## 感

- 感性负载, 81

## 高

- 高速计数器, 317
- 高速计数器寄存器, 1047

## 隔

- 隔离, 78

## 工

- 工具（选项）
  - STL 状态, 746
  - 执行状态颜色指示, 743
- 工具菜单
  - PID 整定控制面板, 771
  - 查找 PROFINET 设备, 491
  - 运动控制面板, 833
- 工作模式
  - 启动选项, 166
  - 切换为 RUN, 61, 116
  - 切换为 STOP, 61, 116

## 功

- 功率要求
  - CPU, 65, 1023
  - 计算, 1025
  - 示例, 1024

## 构

- 构建通信网络, 555
- 构建状态图表, 747

## 固

- 固件更新, 109

## 故

故障排除  
LED 指示灯, 116

## 管

管道化  
PTO 脉冲, 340

## 规

规范, (SB BA01)  
CE 认证, 893  
CPU CR20s, 899  
CPU CR30s, 912  
CPU CR40, 926  
CPU CR40s, 926  
CPU CR60, 941  
CPU CR60s, 941  
CPU SR20, 899  
CPU SR30, 912  
CPU SR40, 926  
CPU SR60, 941  
CPU ST20, 899  
CPU ST30, 912  
CPU ST40, 926  
CPU ST60, 941  
EM AE04, 973  
EM AM06, 979  
EM AQ02, 977  
EM AR02 (RTD), 993  
EM AT04, 987  
EM DP01 PROFIBUS DP, 1011  
EM DR08, 961  
EM DR16, 966  
EM DR32, 966  
EM DT08, 961  
EM DT16, 966  
EM DT32, 966  
EM QR16, 961  
EM QT16, 961  
SB AE01, 1002  
SB AQ01, 1005, 1006  
SB CM01, 1007  
SB DT04, 1000, 1002  
保护, 897  
常规技术规范, 893  
电磁兼容性 (EMC), 895  
额定电压, 897

工业环境, 894  
过压, 897  
环境条件, 896  
继电器电气使用寿命, 898  
阶跃响应时间 (SM), 983  
绝缘, 897  
模拟量输出的电流表示法, 986  
模拟量输出的电压表示法, 986  
模拟量输入的电流表示法, 985  
模拟量输入的电压表示法, 984  
污染等级, 897  
英国合格认定标志, 894

## 过

过压, 897

## 恒

恒速模式, 702

## 环

环境  
工业环境, 894  
运行条件, 896  
运输和存储条件, 896

## 缓

缓冲区一致性  
PROFIBUS, 525

## 回

回路表, 383  
回路控制 (PID)  
错误条件, 382  
回路定义表, 760  
模式, 382  
调整偏置, 381  
正作用/反作用, 381  
转换输出, 380  
转换输入, 379

## 积

积分项, PID 算法, 377

**计**

- 计数器指令
  - 标准计数器, 307
  - 高速计数器, 310

**技**

- 技术规范, 893
- 技术支持, 3

**继**

- 继电器电气使用寿命, 898

**间**

- 间接寻址
  - 创建指针和使用间接地址, 99
  - 符号表, 133
  - 使用指针访问表中数据的示例, 102
  - 使用指针偏移量访问数据的示例, 104

**兼**

- 兼容性
  - EM DP01 PROFIBUS DP 模块, 1013

**交**

- 交叉引用, 741
- 交流感性负载, 81

**接**

- 接地, 79
- 接收指令
  - 断开检测, 259
  - 结束条件, 258
  - 结束字符检测, 260
  - 空闲线检测, 258
  - 奇偶校验错误, 261
  - 起始字符检测, 258
  - 消息定时器, 260
  - 用户终止, 261
  - 字符间定时器, 260
  - 最大字符计数, 260

**接线图**

- CPU CR30s, 925
- CPU CR40, 937
- CPU CR40s, 939
- CPU CR60, 953
- CPU CR60s, 955
- CPU SR20, 910
- CPU SR30, 922
- CPU SR40, 937
- CPU SR60, 953
- CPU ST20, 910
- CPU ST30, 922
- CPU ST40, 937
- CPU ST60, 953
- EM AE04, 976
- EM AM06, 983
- EM AQ02, 978
- EM AQ04, 978
- EM AR02 (RTD), 998
- EM AT04, 987
- EM DE08, 959
- EM DE16, 959
- EM DP01 PROFIBUS DP 模块, 1014
- EM DR08, 963
- EM DR16, 969
- EM DR32, 971
- EM DT08, 963
- EM DT16, 969
- EM DT32, 971
- SB AQ01, 1006
- SB BA01, 1009
- SB CM01, 1009

**接线准则, 79**

- DIN 导轨, 70
- 安装, 63
- 灯负载, 80
- 端子块连接器, 73
- 感性负载, 81
- 隔离, 78
- 将设备与热源、高压和电气噪声隔离开, 64
- 接地, 79
- 接地和电路, 77
- 气流和冷却间隙, 65

**静**

- 静态 IP 信息, 471

**局**

- 局部变量, 135

## 剧

剧烈振动环境, 70

## 绝

绝对运动模式, 698

绝缘, 897

绝缘准则, 78

## 卡

卡 (存储), 112, 113

## 开

开放式用户通信 (OUC)

连接类型, 482

连接指令, 482

开放式用户通信 (OUC) 库

DISCONNECT 指令, 635

ISO\_CONNECT 指令, 620

TCP\_CONNECT 指令, 617

TCP\_RECV 指令, 628

TCP\_SEND 指令, 625

UDP\_CONNECT 指令, 623

UDP\_RECV 指令, 633

UDP\_SEND 指令, 630

概述, 567

共用库指令参数, 614

指令错误代码, 637

开环控制, 775

## 客

客户支持, 3

## 库

库

创建, 739

类型, 567

## 快

快速访问工具栏, 36

## 扩

扩展 I/O 和本地 I/O 寻址, 98

扩展 I/O 总线 - 通信错误 (SMW98), 1062

扩展电缆, 1015

安装, 76

卸下, 76

扩展模块, 33, 1042

EM DE08, 958

EM QR16, 961

尺寸, 67

模块 ID 和错误寄存器 (SMB8-SMB19), 1043

模块错误状态 (SMB5), 1042

扩展模块 (EM)

EM AE04 规范, 973

EM AE04 接线图, 976

EM AM06 规范, 979

EM AM06 接线图, 983

EM AQ02 规范, 977

EM AQ02, 接线图, 978

EM AQ04, 接线图, 978

EM AR02 (RTD) 规范, 993

EM AR02 (RTD) 接线图, 998

EM AT04 规范, 987

EM DE08 规范, 958

EM DE08 接线图, 959

EM DR08 规范, 961

EM DR08 接线图, 963

EM DR16 规范, 966

EM DR16 接线图, 969

EM DR32 规范, 966

EM DR32 接线图, 971

EM DT08 规范, 961

EM DT08 接线图, 963

EM DT16 规范, 966

EM DT16 接线图, 969

EM DT32 规范, 966

EM DT32 接线图, 971

安装和拆除, 75

接线图, 987

模拟量输出的电流表示法, 986

模拟量输出的电压表示法, 986

模拟量输入的电流表示法, 985

模拟量输入的电压表示法, 984

扩展模块 (SB)

SB AE01 规范, 1002



**冷**

冷端补偿  
  热电偶, 180, 990  
冷却, 65

**立**

立即 I/O 读取/写入, 87  
立即指令  
  LAD、FBD 和 STL, 223

**连**

连接  
  连接数 (RS232), 462  
  连接数 (RS485), 462  
  连接数 (以太网), 462  
  通信类型, 35, 461  
连接器, 73

**联**

联系人  
  ALT, 234  
  ALTP, 234  
联系信息, 3

**逻**

逻辑、控制, 85  
逻辑堆栈  
  STL 堆栈操作, 226  
  STL 输入, 225  
逻辑运算指令  
  A, 303  
  NAND、NOR、NXOR (字节、字和双字), 397  
  低通滤波器, 367  
  绝对值, 366  
  取反, 396  
  与、或、异或 (字节、字和双字), 397

**滤**

滤波器, 数字量输入组态, 158  
滤波时间, 157

**脉**

脉冲捕捉位, 系统块中的数字量输入组态, 158  
脉冲串输出 (PTO)  
  脉冲输出指令 (PLS), 338  
  指令, 186  
  周期时间, 339  
脉宽调制 (PWM)  
  脉冲输出, 777  
  脉冲输出指令 (PLS), 338  
  输出, 776  
  指令, 186  
  周期时间, 342

**密**

密码  
  丢失或忘记, 184  
  权限级别, 162  
密码保护, 162  
  项目, 45

**模**

模块  
  CPU CR20s, 899  
  CPU CR30s, 912  
  CPU CR40, 926  
  CPU CR40s, 926  
  CPU CR60, 941  
  CPU CR60s, 941  
  CPU SR20, 899  
  CPU SR30, 912  
  CPU SR40, 926  
  CPU SR60, 941  
  CPU ST20, 899  
  CPU ST30, 912  
  CPU ST40, 926  
  CPU ST60, 941  
  EM AE04, 973  
  EM AM06, 979  
  EM AQ02, 977  
  EM AR02 (RTD), 993  
  EM DE08, 958  
  EM DE16 规范, 958  
  EM DP01 PROFIBUS DP, 1011  
  EM DR08, 961  
  EM DR16, 966  
  EM DR32, 966  
  EM DT08, 961

- EM DT16, 966
- EM DT32, 966
- EM QR16, 961
- EM QT16, 961
- SB AE01, 1002
- SB AQ01, 1005, 1006
- SB CM01, 1007
- SB DT04, 1000, 1002
- 尺寸, 67
- 模拟量 I/O
  - 阶跃响应时间 (SM), 983
  - 输出的电流表示法, 986
  - 输出的电压表示法, 986
  - 输入的电流表示法, 985
  - 输入的电压表示法, 984
  - 状态指示灯, 118
- 模拟量输出
  - RUN/STOP 转换时的状态, 170
  - 模拟量类型组态, 170
- 模拟量输入
  - 模拟量类型组态, 167
  - 平滑化, 167
  - 系统块组态, 167
  - 抑制, 167
- 默**
  - 默认网关 IP 地址, 470
- 偏**
  - 偏置 PID 回路, 369
  - 偏置且端接
    - CM01 信号板, 559
    - 网络电缆, 558
- 启**
  - 启动
    - 启动选项, 166
  - 启动 RS485 通信
    - STEP 7-Micro/WIN SMART, 53
  - 启动以太网通信
    - STEP 7-Micro/WIN SMART, 50
- 气**
  - 气流, 65
  - 气流和冷却间隙, 65
- 强**
  - 强制
    - 在 STOP 模式下写入和强制输出, 750
  - 强制值指示器 (SMB4), 1041
- 清**
  - 清除 PLC 存储区, 183
  - 清除存储卡, 185
- 驱**
  - 驱动器, 783, 817, 1100
  - 驱动器通信
    - 计算时间需求, 665
- 全**
  - 全局符号, 132
- 热**
  - 热电偶
    - EM AT04 热电偶滤波器选型表, 991
    - EM AT04 热电偶选型表, 991
    - 基本操作, 180, 990
    - 冷端补偿, 180, 990
  - 热线, 3
  - 热源、高压和电噪声, 64
- 日**
  - 日时钟
    - 读写保护, 162
    - 扩展时钟指令, 240
    - 时钟指令, 238
- 软**
  - 软件调试, 741
- 扫**
  - 扫描周期
    - 扫描时间 (SMW22-SMW26), 1045

执行单次扫描, 751  
 执行多次扫描, 751

## 删

删除 GSDML 文件, 490

## 上

上传程序, 107  
 上电后恢复数据, 115

## 设

设置 CPU 类型, 59  
 设置参考点模式, 708

## 时

时间戳不匹配 (PC/PLC 程序不同), 1027  
 时钟指令  
   READ\_RTC, 238  
   READ\_RTCX, 240  
   SET\_RTC, 238  
   SET\_RTCX, 240

## 实

实数值, 97

## 示

示例  
   DISCONNECT 指令, 637  
   GET 和 PUT 指令, 249  
   ISO\_CONNECT 指令, 622  
   Modbus RTU 从站协议, 编程, 589  
   TCP\_CONNECT 指令, 619  
   TCP\_RECV 指令, 630  
   UDP\_CONNECT 指令, 624  
   UDP\_RECV 指令, 635  
   UDP\_SEND 指令, 633  
   安装 PROFIBUS DP EM DP01 GSD 文件, 527  
   表格, 435  
   表格查找 (TBL\_FIND) 指令, 435  
   高速计数器编程, 317  
   高速计数器初始化顺序, 328  
   开放式用户通信 (OUC) 库, 639, 649, 651

使用 AXISx\_ABSPOS 子程序从 SINAMICS V90 伺服驱动读取绝对位置。 , 819  
 位逻辑输出, 236  
 位逻辑输入, 234  
 向上/向下计数计数器指令, 309  
 移位寄存器位 (SHRB) 指令, 422  
 用于对模拟量输入值进行采样的子例程, 122  
 与 CPU 进行 PROFIBUS DP 通信, 541  
 运动轴 AXISx\_CTRL、AXISx\_RUN、AXISx\_SEEK 和 AXISx\_MAN 子程序应用, 827  
 运动轴简单相对移动 (定长截断应用), 825  
 运动轴组简单绝对运动 (取放应用), 876  
 转换指令, 287  
 组态 PROFIBUS DP EM DP01 I/O, 528  
 示例控制程序, 55

## 事

事件, 中断, 385

## 首

首次扫描, 执行, 751  
 首次扫描标志 (SMB0), 1038

## 输

输出  
   实际情况和在程序中, 85  
   位逻辑示例, 236  
   线圈, 230  
   写入, 87  
   置位和复位位, 231  
   置位和复位优先双稳态触发器, 232  
 输出映像寄存器, 86  
 输入  
   ALT 触点, 234  
   ALTP 触点, 234  
   NOT 触点, 228  
   STL 逻辑堆栈, 225  
   边缘检测器, 229  
   标准触点, 221, 223  
   读取, 86  
   脉冲捕捉位 (系统块), 158  
   实际情况和在程序中, 85  
   位逻辑示例, 234  
 输入过程映像寄存器, 86  
 输入滤波时间, 157

**数**

## 数据

- 保持, 161
- 接收, 255
- 数据块 (DB), 121
- 数据日志
  - 状态 (SMB480-SMB515), 1065
- 数据一致性
  - PROFIBUS, 525
- 数学运算指令
  - 产生双整数的整数乘法和带余数的整数除法, 353
  - 带余数的整数除法, 353
  - 递增和递减, 358
  - 加法、减法、乘法和除法, 350
  - 数学函数, 355, 360
- 数值转换为字符串的指令, 294
- 数字量输出, 160
- 数字量输入, 157
- 数字量输入滤波器, 158
- 数字输入滤波时间, 157

**特**

- 特殊存储器分配和功能, 1035
- 特性
  - CPU, 21
  - 支持的扩展模块, 33

**调**

- 调试和监视
  - 程序编辑器状态, 743
- 调试与监视
  - 强制值, 749

**通**

## 通信

- IP 地址, 471
- RS485 网络地址, 550
- RS485 硬件连接, 52
- RS485 组态, 544
- 点对点接口 (PPI) 协议, 545
- 对话框, 471, 550
- 连接数 (RS232), 462
- 连接数 (RS485), 462
- 连接数 (以太网), 462
- 模块产品编号, 1101

- 网络, 48
  - 限制写入, 162
  - 选择, 544
  - 以太网、RS485 和 RS232, 35, 461
  - 以太网硬件连接, 49
  - 在 CPU 上查找 MAC 地址, 478
- 通信端口, 463
  - 连接器引脚分配, 557
  - 系统块组态, 155
  - 自由端口模式, 561
- 通信驱动程序, 464
- 通信协议
  - PROFIBUS, 520
- 通信指令
  - 传送, 252
  - 接收, 252

**同**

- 同步更新 (PWM 指令), 343

**图**

## 图表

- 创建, 747
- 打开, 747
- 构建, 747

**网**

## 网络 (通信)

- RS485 网络组态示例, 548
- 安全注意事项, 555
- 单主站 PPI, 549
- 地址, 546
- 计算网络距离, 555
- 偏置电缆, 559
- 偏置和端接网络电缆, 558
- 通信类型, 35, 461
- 通用构建指南, 555
- 网络组态, 544
  - 选择网络电缆, 556
- 网络连接器引脚分配, 557
- 网络通信, 48
- 网络组态示例, RS485 设备, 548

**忘**

- 忘记密码, 162, 184

**微**

微分项, PID 算法, 378

**位**

位逻辑指令

- AENO (STL - 与 ENO), 225
- ALT, 234
- ALTP, 234
- NOP (空操作), 233
- NOT, 228
- STL 逻辑堆栈操作, 226
- 边缘检测器, 229
- 触点, 221
- 触点 (立即), 223
- 输出示例, 236
- 输出线圈, 230
- 输入的 STL 逻辑堆栈指令, 225
- 输入示例, 234
- 置位和复位位, 231
- 置位和复位优先双稳态触发器, 232

**文**

文件菜单

- GSDML 管理, 488
- 上传, 107
- 下载, 105

**污**

污染等级, 897

**西**

西门子技术支持, 3

**系**

- 系统报警 (SMW100-SMW114), 1063
- 系统块, 121
  - BA01 电池信号板, 181
  - CPU 的 IP 地址, 473
  - CPU 的 RS485 网络地址, 550
  - CPU 组态, 153
  - RS485/RS232 CM01 通信信号板, 180
  - RTD 模拟量输入模块, 172

- TC 模拟量输入模块, 176
- 密码和安全, 162
- 启动选项, 166
- 数字量输入滤波器, 158
- 系统状态位 (SMB0), 1038

**下**

下载

- 程序, 105
- 示例程序, 60

**先**

先决条件

- 使用 SINA\_PARA\_S 指令, 729
- 使用 SINA\_POS 指令, 682
- 使用 SINA\_SPEED 指令, 721
- 先前版 STEP 7-Micro/WIN 项目, 123

**显**

显示状态, 743

**线**

线圈

- 复位位, 231
- 立即复位位, 231
- 立即置位位, 231
- 输出, 230
- 输出 (立即), 230
- 置位位, 231

**相**

相对运动模式, 693

**向**

向导

- 高速计数器 (HSC), 317
- 文本显示, 34

**项**

项目

- 打开先前版 STEP 7-Micro/WIN 项目, 123
- 密码保护, 45

**协**

## 协议

PROFIBUS DP, 522

**写**

## 写入值

输出, 87

在 STOP 模式下写入和强制输出, 750

**新**

新版本的功能, 24, 26, 28, 29, 30, 31

新功能, 24, 26, 28, 29, 30, 31

**信**

## 信号板 (SB)

SB AQ01 规范, 1005

SB AQ01 接线图, 1006

SB BA01 规范, 1009

SB BA01 接线图, 1009

SB CM01 规范, 1007

SB CM01 接线图, 1009

SB DT04 规范, 1000

SB DT04 接线图, 1002

安装和拆除, 72

模拟量输出的电流表示法, 986

模拟量输出的电压表示法, 986

输入的电流表示法, 985

输入的电压表示法, 984

信号板 ID 和错误寄存器 (SMB28-SMB29), 1045

## 信号模块 (SM)

阶跃响应时间, 983

**选**

## 选项

STL 状态, 746

选择网络电缆, 556

**寻**

## 寻址

本地 I/O 和扩展 I/O, 98

变量存储器, 91

标志存储器, 91

创建指针和使用间接地址, 99

存储区, 90

定时器存储器, 92

符号表, 132

高速计数器, 93

过程映像输出寄存器: , 91

计数器存储器, 92

局部存储器, 95

累加器, 93

模拟量输出, 96

模拟量输入, 96

使用指针访问表中数据的示例, 102

使用指针偏移量访问数据的示例, 104

顺序控制继电器 (SCR) 存储器, 97

特殊存储器 (SM) 位, 94

**移**

## 移位和循环移位指令

位 (SHRB), 421

字节、字、双字, 418

**以**

## 以太网

GET, 244

IP 地址, 470

ISO-on-TCP 协议, 481

MAC 地址, 478

TCP 协议, 481

TSAP, 483

UDP 协议, 481

程序段, 465

端口, 482

通信类型, 35, 461

通信连接数, 462

组态 CPU 与 HMI 设备之间的通信, 480

## 以太网通信

STEP 7-Micro/WIN SMART 设置, 50

## 以太网网络

搜索 CPU, 477

组态 CPU 的 IP 地址, 471

**抑**

抑制电路, 81

**英**

英国合格认定标志, 894

**硬**

硬件故障排除, 752

**用**

用户定义的库, 739

用于定时中断的 SMB34-SMB35 时间间隔值, 1046

**元**

元素使用, 741

**运****运动控制**

定义运动曲线, 800

极性, 794

输入点动参数, 796

输入急停时间, 797

输入加速时间, 796

输入最大启动和停止速度, 795

相位, 792

映射 I/O, 789

运动特性, 782

组态参考点和搜索参数, 798

组态反冲补偿, 798

组态输入引脚位置, 788

**运动控制面板, 833**

显示和控制轴操作, 834

显示和修改轴组态, 839

显示运动轴的曲线组态, 839

**运动控制中的步进电机, 778****运动曲线**

操作模式, 781

创建步, 782

定义, 780

组态, 780

**运动输入和输出**

CPU, 783

**运动衔接方式**

打断模式, 865

缓冲模式, 865

**运动向导**

SM 位置, 853

开环运动控制, 775

组态/曲线表, 843

最大速度和启动/停止速度, 778

运动指令, 错误代码, 842

**运动轴**

ACCEL\_TIME, 779

AXISx\_ABSPOS, 817

AXISx\_CACHE, 815

AXISx\_CFG, 814

AXISx\_CTRL, 803

AXISx\_DIS, 813

AXISx\_GOTO, 806

AXISx\_LDOFF, 810

AXISx\_LDPOS, 811

AXISx\_MAN, 804

AXISx\_RDPOS, 816

AXISx\_RSEEK, 809

AXISx\_RUN, 808

AXISx\_SRATE, 812

RP 搜索模式, 856

SM 位置, 853

编程, 784

错误代码, 840

定义运动曲线, 800

极性, 794

输入点动参数, 796

输入急停时间, 797

输入加速时间, 796

输入最大启动和停止速度, 795

显示和控制轴操作, 834

显示和修改轴组态, 839

显示运动轴的曲线组态, 839

相位, 792

消除反冲, 859

映射 I/O, 789

运动控制面板, 833

子例程, 801

子例程准则, 802

组态, 786

组态参考点和搜索参数, 798

组态反冲补偿, 798

组态输入引脚位置, 788

**运动轴组**

GRPx\_2D\_MOVELINEAR, 868

GRPx\_3D\_MOVELINEAR, 868

GRPx\_MOVEPATH, 871

GRPx\_RESET, 873

编程, 860

路径, 862

线段, 862

运行程序段模式, 711

运行时间和 PLC 编译错误, 1028

**增**

增量点动模式, 717

## 诊

诊断  
LED 指示灯, 116

## 振

振动, 70

## 支

支持, 3

## 执

执行  
程序, 87  
单次或多次扫描, 751

## 直

直流感性负载, 81

## 指

指令  
GET, 244  
GET\_ADDR, 263  
GIP\_ADDR, 264  
MBUS\_CLIENT, 596  
MBUS\_SERVER, 601  
PUT, 244  
SET\_ADDR, 263  
SIP\_ADDR, 264  
回路控制 (PID), 368  
快速参考指南, 1084  
指令库, 739  
指令执行状态位 (SMB1), 1039  
指针  
创建指针和使用间接地址, 99  
使用指针访问表中数据的示例, 102  
使用指针偏移量访问数据的示例, 104

## 致

致命错误 (PLC), 1031  
致命错误对运行时执行的影响, 148

## 智

智能设备, 484  
不带下级 PROFINET IO 系统的智能设备, 486  
带下级 PROFINET IO 系统的智能设备, 486

## 置

置位和复位优先双稳态触发器指令, 232  
置位和立即复位指令, 231

## 中

中断  
CPU 型号的事件支持, 385  
编程准则, 387  
定时中断的时间间隔值 (SMB34-SMB35), 1046  
概述, 385  
连接/分离、启用/禁用、有条件返回和清除事件指令, 384  
全局中断启用状态 (SMB4), 1041  
示例程序, 390  
优先级和排队, 390  
中断队列溢出 (SMB4), 1041  
中断事件类型, 389  
中断例程, 87  
用户程序的元素, 121  
中继器, 556

## 轴

轴 0 运动控制 (SMB600-SMB649), 1066  
轴 1 运动控制 (SMB650-SMB699), 1066  
轴 2 运动控制 (SMB700-SMB749), 1066  
轴 3 运动控制 (SMB750-SMB799), 1066  
轴组 0 SM 地址 (SMB800-SMB848), 1069  
轴组 1 SM 地址 (SMB870-SMB928), 1070  
轴组的错误代码, 886  
轴组组态  
运动衔接方式, 865

## 主

主程序, 121  
主动/被动通信伙伴, 466  
主动回零模式, 705  
主条目, 959



**专**

专用存储器字节  
EM DP01 PROFIBUS DP, 533

**转**

转换指令  
ASCII 数组转换, 288  
ASCII 子字符串转换为数值, 298  
编码和解码, 301  
标准转换, 284  
数值转换为字符串, 294

**装**

装配  
隔离, 78  
接线准则, 79

**状**

状态  
构建状态图表, 747  
在程序编辑器中显示, 743  
执行有限次数的扫描, 751  
状态 LED  
CPU, 116  
EM DP01 PROFIBUS DP, 534  
PROFINET 网络, 493  
扩展模块 (EM), 116  
状态错误 (时间戳不匹配), 1027

**准**

准则  
安装步骤, 68  
隔离, 78  
接地和电路, 77  
接线准则, 79  
在面板上的安装, 69

**子**

子例程  
PWMx\_RUN, 777  
用户程序元素, 121  
运动轴, 801

运动轴组, 867

准则, 802

子例程指令

CALL、RET, 447

调用参数和返回示例, 449

**自**

自由端口模式  
SMB86-SMB94 和 SMB186-SMB194 接收消息控制, 1060  
启用, 253  
示例, 562  
中断, 389  
自由端口发送器空闲 (SMB4), 1041  
自由端口接收字符 (SMB2), 1040  
自由端口字符错误 (SMB3), 1040  
自由端口组态 (SMB30 - 端口 0 和 SMB130 - 端口 1), 1046  
字符中断控制, 261

**字**

字符串  
表示方式, 98  
格式, 97  
字符串指令  
查找字符串/字符, 426  
复制子字符串, 425  
字节一致性  
PROFIBUS, 525  
字一致性  
PROFIBUS, 525

**组**

组态  
CPU, 系统块, 153  
EM DP01 PROFIBUS DP, 524  
IP 地址, 471  
MAC 地址, 478  
RS485 网络, 550  
RS485 网络地址, 550  
动态 IP 信息, 471  
动态 PROFINET 设备名称, 491  
静态 IP 信息, 473  
曲线表 (运动轴), 843  
以太网, 471  
组态图, 119

